

広  
報

# たかはま

2015

12/1  
DECEMBER

No.1256

未来を担うリケジョ発見！



- P2 (特集) 公共施設のあり方を考える  
—高浜市を次世代へつなぐために—
- P5 i広報紙 始めます!
- P6 脳とからだの健康チェックは受けましたか?
- P10 かわら美術館 館蔵名品展 —美術作品—
- P22 平成28年度 児童クラブ員募集

ロボカップジュニア高浜ノード大会会場で、女の子2人組に目を奪われました。冷静ななかにも熱いまなざし。がんばれ!理系女子!

(11/1 たかはま 夢未来塾にて撮影)

# 公共施設の あり方を考える

## — 高浜市を次世代へ つなぐために —

問合せ先 団行政グループ ☎52-1111 (内線351)

市では、平成21年度から公共施設の老朽化問題が喫緊の課題ととらえ、公共施設のあり方検討に取り組んできました。今年11月からは新庁舎の建設工事や小学校区ごとの市民説明会も始まり、高浜市を次世代へつなぐための具体的な一歩を踏み出しています。

市民の皆さんと現状・課題を共有し、ともに知恵と工夫を出しあって、この問題に向きあっていくため、今号から3月15日号にわたり、公共施設のあり方の今後の方向性などについて紹介します。

今号では、公共施設の現状、検討にあたっての基本的な考え方についてお知らせします。

### ■データで見る高浜市の公共施設の姿 ※「高浜市公共施設マネジメント白書」より

#### 1. 施設数・延床面積

施設数：114施設 延床面積：約12.6万㎡

→施設面積の約半分は、学校や幼保・こども園、幼児児童施設で占めている

#### 2. 整備時期

1970年代(昭和45年～54年)に最も多く整備されている。

→築30年以上が40%強を占めている

#### 3. 更新費用

114施設すべてを更新すると→40年間で約522.5億円が必要

→年平均13.1億円 ※平成27年度当初予算額(一般会計)の約9.5%に相当

#### もしも①

すべての施設をそのまま残し、これまでどおり予算の範囲内での応急的な修繕を行うと・・・

→いずれは老朽化が進行。建物が使用できなくなり、崩壊の可能性もあり、安全・安心なまちから遠のいていくことに。

#### もしも②

すべての施設をそのまま残し、古い施設から順番に建替え続けると・・・

→早晩に市の貯金は底をつく。借金をして対応しても、すべての施設を更新する前に財政が破たん。

**市民のライフラインを支える道路・橋りょうなどのインフラの更新費用は別途必要**

※同種・同規模で更新した場合 40年間で約218.9億円(年平均5.5億円)

今後、高浜市では・・・

- 生産年齢人口の横ばい・・・税収の増額が見込めない
- 高齢者人口の増加・・・医療費・介護費・扶助費などの増大
- 年少人口の横ばい・・・学校・幼稚園・保育園を今後も維持していく

#### ▼建物総延床面積の内訳

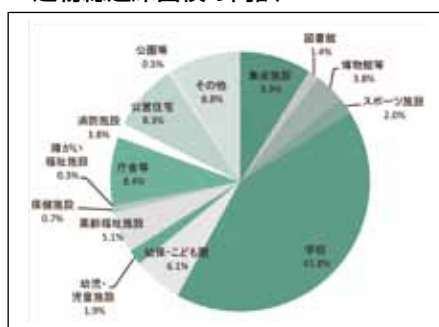

#### ▼築年別整備状況

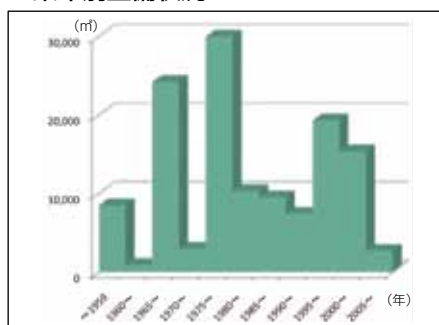

施設更新の大きな波に備えた取組みが必要！

### 公共施設「拡充」から「縮充」への新たな視点

～わたしたちは何を選択するのか～



みなみ まなぶ  
**南 学 氏**  
(東洋大学客員教授)

【略歴】1953年横浜市生まれ。77年に東京大学を卒業後、横浜市役所に勤務。00年に静岡文化芸術大学助教授等を経て現職。専門は自治体経営。12年に高浜市公共施設あり方検討委員会委員長を務め、公共施設あり方計画(案)を高浜市に提言。

避けては通れない**全国共通の課題** 全国各地で公共施設や道路などの老朽化問題が話題となっており、人口が下り坂に向かおうとしている今、避けては通れない課題となっています。総務省では、平成28年度までに「公共施設等総合管理計画」を策定するように、各自治体に呼びかけていますが、高浜市は、この問題にいち早く気づき、先駆けて取り組んできました。全国1718市町村の中で財政健全度は上位50位以内に入るレベルですが、それでもこの問題に取り組まなければならない。財源がかぎられているなかで、子育て、教育、福祉、医療、介護、防犯、防災など最優先課題が山積みですが、公共施設だけが唯一、縮小可能なメニューなのです。先送りすれば、次世代へツケを回すこととなります。

<p>※公共施設のあり方検討に関する詳しい内容は、市公式ホームページのトップバナー「公共施設マネジメント」をクリック！</p>	<p><b>H27</b></p> <p>「公共施設マネジメント基本条例」の制定</p> <p>「公共施設マネジメント推進委員会」の設置（学識経験者で構成）</p> <p>小学校区単位などで「あり方を考える市民説明会」を開催中</p>	<p><b>H26</b></p> <p>議事に「公共施設あり方検討特別委員会」を設置</p> <p>小学校区単位で「あり方計画（案）説明会」を開催</p>	<p><b>H25</b></p> <p>「高浜市公共施設あり方計画（案）」の作成</p> <p>耐用年数の長寿命化、コストの平準化を考慮した保全スケジュールなどのアクションプラン（実施計画）をとりまとめるため、「公共施設保全計画」の策定に着手</p>	<p><b>H24</b></p> <p>白書をもとに市民・有識者を交えた「高浜市公共施設あり方検討委員会」にて公共施設の今後のあり方の方針案を検討</p> <p>↓今後の方針や複数の改善案について提言が提出される</p>	<p><b>H23</b></p> <p>公共施設の現状をとりまとめた「高浜市公共施設マネジメント白書」の作成</p>
---	---	--	--	---	---

■高浜市がめざす公共施設の姿

現行ある施設以外に、新しい公共施設はつくらない！

「学校」を地域コミュニティの拠点と位置付け、他の施設との複合化を視野に入れた施設の改修・建替えを実施し、将来にわたり持続させる。

学校の大規模改修・建替えスケジュール（予定）

学校名	大規模改修	建替え
高浜小学校	—	H29～H31
吉浜小学校	H33～H34	H50～H51
高取小学校	H31～H32	H46～H47
港小学校	H37～H38	H55～H56
翼小学校	H48～H49	—

▼高浜小学校 複合化のイメージ

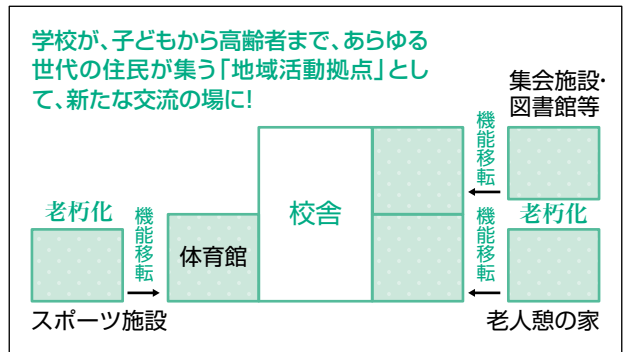

学校名	大規模改修	建替え
高浜中学校	H35～H36	H53～H54
南中学校	H39～H40	H59～H60

※大規模改修とは、老朽化した建物の物理的な不具合を直し、建物の耐久性を高めることに加え、建物の機能・性能を現在の学校が求めている水準まで引き上げる改修を行うこと。

■「公共施設あり方計画（案）」（平成26年6月策定）では…

**改善項目①**  
**耐用年数の長寿命化**

施設の計画的な大規模改修や適性な維持管理による施設の延命化

**大規模改修を35年  
建替えを70年で実施**

+

**改善項目②**  
**総量の圧縮**

運営形態の見直し、施設機能の複合化・集約化

**延床面積37.7%の総量圧縮**

→

**施設のさらなる総量圧縮や計画の前倒し実施、行政サービスの見直しなどが必要！**

道路、橋りょうなどのインフラ維持に向けた更新費用の確保も考慮に入れると…

どんな機能をどのタイミングで複合化していくかは、今後、市民の皆さんと意見交換しながら、具体的な検討を深めます。

**これからは「縮充」の時代**

今回の新庁舎建設にあたっては20年間のリース契約を結んでいますが、あらかじめ期間設定をした事例は今まで皆無でした。20年後には、人口・経済が大きく変わっている予想されます。その時の社会のあり方などをふまえて、考え直せるということが、今後は大切になってきます。

「縮充」とは単純な面積圧縮ではなく、コンパクトにする代わりに稼働率を上げ、市民がより集うことができる場をつくる、運営の身を充実させることをめざしています。実は、公共施設の稼働状況を見てみると、決して高いとはいえません。例えば、学校のプールや特別教室、図書館の貸出カード所有率はどのようでしょうか。

**見直しを機に、夢を描ける場に**

ある自治体では、図書館を地域ぐるみで子育てを支援する場として活用できないかと考え、絵本を読みながら寝ころぶことができる場をつくりました。面積圧縮＝暗い話ではなく、発想を転換し「ここに来たら楽しい！」と思えるような場づくりに向けて、市民・行政がともに知恵を出しあい、取り組んでいくことが望まれます。

次号では、図書館や体育センターなど、学校以外の主要公共施設の現状と現在の検討の方向性を紹介する予定です。

# タカハマ物語2

心のツバサ



## 「タカハマ物語2」なう。vol.10



11月1日に開催した「鬼コンVol.5」でラストシーンを撮影し、ついにクランクアップした「タカハマ物語2 心のツバサ」。さまざまな方のご協力のもと、スタッフ・キャストともに楽しんで約4か月間の撮影を行いました!

市内小中学校吹奏楽・金管バンドの演奏から、華やかに「鬼コンVol.5」がスタート! 力強い演奏で会場を盛りあげました。続いて、タカハマ物語2コーラス隊が、オリジナル曲「I LIVE, I CAN DREAM」を歌い、映画のなかで結成された“親父バンド”が演奏を披露しました。後半は、たくさんの方に観客エキストラとして参加していただき、「タカハマ物語2」の撮影を行いました。

大人といっしょに、ステージ出演や観客エキストラ、イベント運営、映画撮影スタッフとして、多くの子ども・若者が活躍している姿がとても印象的なイベントとなりました!



今後は、平成28年2月21日(日)の公開に向け、編集作業など、「タカハマ物語2」はまだまだ活動を続けていきます! 公式HPでは、予告編も公開していますので、今後の活動も注目してください!



タカハマ物語2  
公式Facebook



タカハマ物語2 ホームページ  
<http://takahamamonogatari.com/>



タカハマ 青春  
ラジオ物語  
毎月第3-4月曜日21時~22時  
Pitch FM83.8にて放送(内容は月替)

申込・問合せ先 きずな実行委員会事務局 文化スポーツグループ E-mail: bunka@city.takahama.lg.jp ☎52-1111 (内線331)

# 高浜市公式 フェイスブック 「**広報紙**」 始めます!

市政情報をより多くの皆さんに提供できるようスマートフォン用無料アプリ「**広報紙**」を導入します。  
この無料アプリをダウンロードし登録すると、毎月1・15日の**広報発行日**にお知らせが届き、いつでもどこでもスマートフォンなどで**広報紙**の一部や市からのお知らせを読むことができます。ぜひ利用してください。

## 《「**広報紙**」で見えることができる情報》

- ◎「**広報たかはま**」の一部  
(表紙、児童センターの行事、毎月の行事カレンダー、保健ガイド、休日当番医、催し・募集)
  - ◎市からのお知らせ  
(町内会PR、各種手続きなど)
  - ※**広報発行のタイミング**であわせて掲載
  - ◎議会情報誌「**びびる**」
  - 《**サービス提供時期**》
- 広報1月1日号より配信開始

## 《「**広報紙**」を利用するには...》

- ①左記QRコード、もしくは  
App StoreやGoogle Playで「**広報紙**」を検索し、インストール  
などを入力して設定
- ②性別、生年月日、住んでいる地域  
※アプリは無料、ただし、アプリのダウンロードや情報の受信に係る通信料は利用者負担

### QRコード



ios版



Android版

## 《「**広報紙**」でできること》

- ◎発行日に利用者の端末に自動で**広報**の発行・新着情報のお知らせ(プッシュ通知)が届きます。
- ◎画像の切り取り、保存ができるため、メールへの添付やSNSなどでシェアができます。
- ◎ページめくりや拡大・縮小も画面に触れるだけで簡単にできます。

## (注意) 「**広報紙**」のアプリケーション

は民間の広告代理店が作成したもので、アプリ閲覧中は広告が表示されますが、その内容に高浜市は一切責任を負いません。

## 高浜市公式フェイスブック モチエック!

市では、ホームページ以外にも公式フェイスブックで市の情報を発信しています。

ぜひ、公式フェイスブックに「いいね!」をして、高浜市のファンになってください。

皆さんの「いいね!」をお待ちしています。

### ※こちらのQR

コードから  
チェック



## 高浜市公式 フェイスブックは、 市公式ホームページから 見ることができます!

高浜市役所  
8月19日 17:55

～懸れているからこそ、伝えてほしい。ふるさとへの想い～  
高浜市ふるさと応援寄附金

高浜市では、「やってみようMYプロジェクト」として、入庁1年目の新人職員で、高浜市ふるさと応援寄附金のPRポスターを作成しました。...  
ちっと見る



認知症予防には、まずはここから!

## 『脳とからだの健康チェック2015』は受けましたか?

市では、すべての人が安心して暮らし続けられる地域をめざし、国立長寿医療研究センターと共同で認知症予防の取組みに力を入れています。

9月から始まった「脳とからだの健康チェック」では、対象者(平成27年4月1日時点で市内在住の60歳以上の方)には、町ごとに順次、案内を発送しています。参加費は無料です。ぜひ、この機会に参加してください!



### どんな検査をするの?

※チェック結果は、約2か月後に郵送されます。



#### ①認知機能検査

ゲーム感覚で脳チェック! 記憶力、処理能力など簡単なテストに答えて脳の状態を把握します。



#### ②体力検査

からだを動かしチェック! 歩行計測や筋力の衰えなどを測定します。



#### ③体組成

からだの内部をチェック! 筋肉の状態や脂肪量などを測定します。



#### ④採血 ⑤質問調査

採血からは多くのことがわかります。また、日ごろ気になっていることなどを、スタッフが聞き取りします。



#### すべての検査が終わると… 活動量計をお渡します!

歩行数、歩行速度、消費カロリーをメモリーでき、市内の健康自生地で1か月分の結果・評価票をチェックすることができます! 今後の認知症予防、介護予防活動に、ぜひ役立ててください。

### 参加者の感想

市と国立長寿医療研究センターが共同で行う健康チェックと聞き、信頼できるものと思って参加しました。

ハードな運動機能検査をするのかと思っていましたが、歩く程度で疲れるほどではありませんでした。気楽に参加してみるといいと思いますよ。



〔夏目恒信さん〕

自分の健康管理の一環と思い、いきいき広場で受けられるので気軽に申し込みました。町ごとに実施するので、近所の人といっしょに来られます。



〔山本恵美子さん〕

不安もありましたが、スタッフの皆さんが親切に対応してくれました。高浜市でしか受けられない貴重な検査なんです。

最近は認知症の話題が身近になり、現在の自分の状況に関心があり参加しました。覚えたり思い出したりと頭を使ったので、検査だけでもいい刺激になりましたよ。

初めは不安でしたが、受けてみたらそれほど特別な検査をするわけでもなく、ホッとしました。



〔菊岡義信さん〕

### よくある質問

#### 検査結果で認知症といわれたらどうしよう?

この健康チェックは脳とからだの機能をチェックし、年齢相当かどうかを確認するもので、認知症の診断はできません。判定結果によって、脳機能を高める取組みをお勧めします。

#### 結果を見て、今後のアドバイスや相談先はありますか?

予防には、いかにして毎日頭と体を使うかが重要です。機能が衰えているという判定だった方は、特に予防に取り組んでいただきたいです。また、認知症についての相談は、市の地域包括支援センターで対応しています。



認知症予防スタッフが、皆さんをお待ちしています!

問合せ先 いきいき広場内保健福祉グループ ☎52-9871

# けんこうじせいち 新★健康自生地を 紹介します!

10月の健康自生地認定審査会において、新たに1か所が「健康自生地」として認定され、全部で78か所(11月1日現在)になりました。興味のある活動や近くの健康自生地に出かけて、楽しく健康的な毎日を過ごしましょう!  
(「健康自生地」は、商標登録 第5486837号です。)

## 健康自生地って何?



家に閉じこもって生活が単調・不活発になると、認知症をはじめとする介護のリスクが急速に高まります。

高齢者の皆さんが閉じこもることなく、いきいきとした生活を送ることができるよう、皆さんが自分から出かけたいような場所や地域の皆さんとふれあえる場所を、高浜市では「健康自生地」と名づけ、認定しています。

各健康自生地の運営は、地域の皆さんが自主的にを行い、高齢者の皆さんの居場所づくりに協力いただいています。

## 認定NO.78 スギ薬局 高浜店

連絡先 ☎54-4531



実施日	時間	場所	参加費	予約
毎日	10:00~ 22:00	神明町一丁目6-8	なし	不要

・店内に地域コミュニティスペース(イスとテーブル有)、血圧・骨密度などの簡易診断測定器があります。  
・無料のお茶もありますので、休憩などに利用してください。健康・栄養などの相談にも応じます。

# 健康自生地スタンプラリー 第3シーズン応募締切間近!



- 対象者：市内在住の60歳以上(締切日時点)の方
- スタンプラリー応募締切：12月24日(木)
- 抽選日：平成28年1月中旬ごろ

皆さん、応募箱への投函はもうお済みですか?たくさんの「まちめぐりポイント」を貯めながら、楽しく気軽に地域に飛び出しましょう!



※当選者は、専用ホームページ「たかほま元気deねっと」で発表(苗字と町名のみ)  
※当選品の引き渡しは、その内容によって、連絡後に取りに来ていただく場合と、郵送する場合があります。

## 締切翌日(12月25日)からは…健康自生地スタンプラリー第4シーズンがスタート!

- ・第3シーズンで30ポイント貯まらなかったポイントカードは、第4シーズンでも使えます。
  - ・参加方法や対象者は、第3シーズンと同じです。
- ★応募締切：平成28年12月21日(水)

問合せ先 いきいき広場内生涯現役まちづくりグループ ☎52-9873  
専用ホームページ「たかほま元気deねっと」<http://www.takahamashi.info/>

たかほま元気

検索





駄菓子を買って  
みんなで  
おしゃべり!



コーヒー片手に  
まちづくり会議

近所のみんなでおしゃべりできる場所、子どもたちが放課後に遊べる場所として、まちづくり協議会の拠点施設である「ふれあいプラザ」を知っていますか？

南部ふれあいプラザの2階は地域の方に開放しており、雨天時など外で遊べないときには子どもたちのため場として、夜には地域の会合に使われています。また、1階の「カフェ&ベーカリーふるふる」はチャレンジの自立支援の場として、おいしいパンの提供も行っており、昼食時にはランチで大賑わいです。

高浜ふれあいプラザでは、子どもから高齢者まで、あらゆる人が気軽に集まれるように、「地域の「茶の間」運営事業」として1階に昔懐かしい駄菓子屋を設け、人と人との心をつなげ、仲間や生きがいを見出して、絆を深めていく活動をしています。

吉浜ふれあいプラザは「地域住民や吉浜を訪れる来訪者が気軽に立ち寄ることができる場」「情報交換の場」「趣味の手づくり品の展示・発表の場」「地域活性化の場」となっています。1階の「サロン ぽっぽぽ」では、



ホッとできるところがそばにある

## 「まちづくり協議会」について知る。

### 活動紹介⑧ みんなの居場所

まちづくり協議会では、拠点施設として  
ふれあいプラザを運営しています。

問合せ先 団総合政策グループ (内線365・339)

毎月1日号で、「まちづくり協議会」やその活動についてテーマごとに紹介しています。気になる活動に、ちよっと参加してみる。そのきっかけになれば…

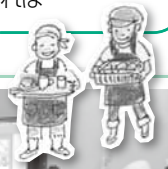



# まちづくり協議会 インフォメーション

## 高浜南部

### 防犯活動を実施しています!

日が暮れるのが早くなるこの季節、南部まちづくり協議会においても青パト巡回をいつも以上に力を入れて実施しています。皆さんの安心・安全のためにパトロールを続けていきます。



問合せ先 ☎52-2123

## 吉浜

### 伝統を未来へ 伝えていくために

吉浜の幼稚園、保育園、小学校の子どもたちが菊人形づくりを体験しました。テーマはソーラン節やアニメなど、子どもたち自身で考えたものです。完成した菊人形は11月7日から開催された「菊まつり」に展示されました。



問合せ先 ☎52-1101

## 翼

### 防犯・防災運動会で絆づくり!

10月18日に翼小学校で防犯・防災運動会を開催しました。トラックをみんなで引っ張ったり、テント組み立ての競争をしたり、随所に防犯・防災の活動を組み入れた運動会は、意識啓発の一環にもなっています。また、地域住民が一斉に集まり顔を合わせて協力することで絆(つながり)づくりにもなりました。



問合せ先 ☎55-1822

## 高取

### 園児といっしょに球根植え!

10月19日に八反田公園にて、高取幼稚園・保育園の園児たちといっしょに水仙の球根を植えました。園児たちは土をほりおこし、泥だらけになりながらも一生懸命作業をしていました。園児がつくった看板も立て、きれいに咲くよう想いを込めました。



問合せ先 ☎55-3894

## 高浜

### 気持ちよく散歩してほしい!

散歩コースにもなっている稗田川沿いの草刈りを、会員や近隣住民の協力のもと実施しました。子どもたちも参加し、みな汗だくになりながらも、和やかな雰囲気で行うことができました。



問合せ先 ☎87-9112

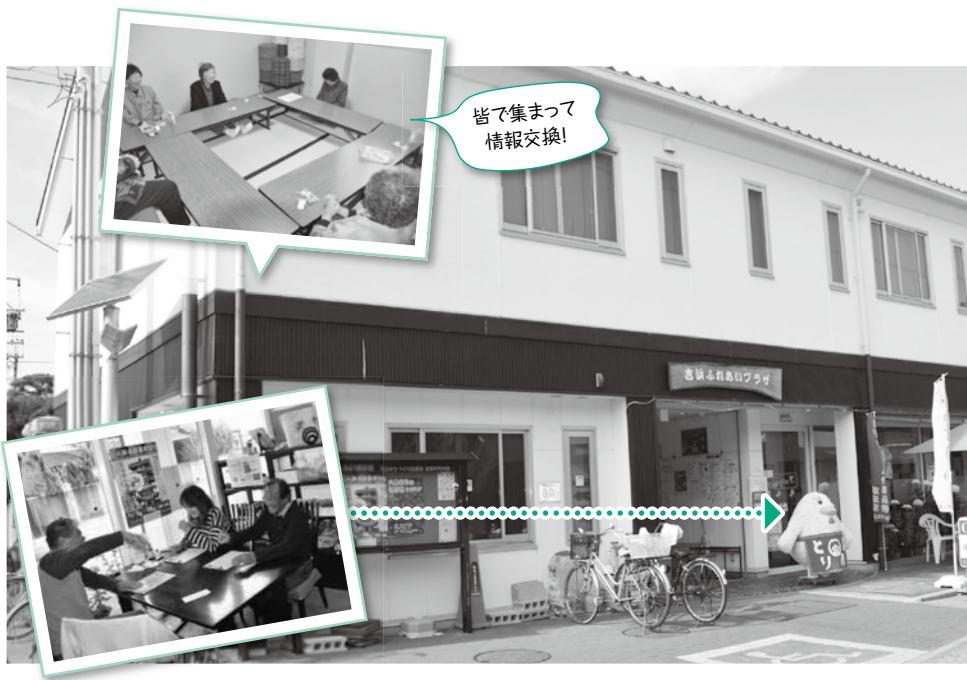

週に3回くらいは、学校から帰ったらすぐプラザに行くことが習慣になっています(笑)。  
宿題やったり、ブロックしたり、友だちとおしゃべりしたり。プラザにいるおじちゃんたちといっしょに遊ぶこともあります。  
おじちゃんたちは、夏休みの宿題を教えてくださいたりするのでとても感謝しています。なかでも、まちのことはとても詳しいので、よく聞いていました。  
プラザのいいところは、家で遊ぶと友だちをたくさん呼んで遊ぶことができないけど、プラザでは大人数で遊べ、多少声を出したりしても大丈夫なので、思いっきり遊べるところです。  
これからもおじちゃんたち・友だちとなかよくプラザで集まりたいです。



とりめしなど地元の味を味わうことができ、2階には用途に応じて広さを変えられる交流スペースがあります。月1回はプラザに集まり、お互いが健康かどうかを確かめあっている利用者もいて、住民同士の見守りにもなっています。  
こうしたコミュニケーションが、地域の最先端の話題や最新ニーズの把握など、さまざまな情報交換が行われることにもなり、まちづくりにつながっています。  
皆さんもホッとできる場所(プラザ)に訪れ、地域の方との楽しいひとときを過ごしてみたいかがですか。



高浜南部ふれあいプラザに

遊びに来た

ななみ 神谷七海さん

そえじま あいね 副島藍音さん



かわら美術館 開館20周年記念特別企画展

## 館蔵名品展 —美術作品—

かわら美術館では、瓦・やきもののほかに、屋根や風景というキーワードに関連した美術作品や、郷土作家を中心とした作品を収集してきました。なかでも当館ならではの特筆すべきコレクションは、写真と浮世絵です。

高浜市の誇りのひとつ、当館の美術コレクションの選りすぐりが一堂に会するこの機会に、ぜひご覧ください。

12月12日(土)～平成28年1月11日(月・祝)

午前9時～午後5時（観覧券の販売は午後4時30分まで）

※休館日：月曜日（1月11日は開館）、

12月28日(月)～平成28年1月1日(金・祝)

**観覧料** 高校生以上200円（160円）、中学生以下無料  
\*（ ）内は20人以上の団体料金、または市内在住の料金

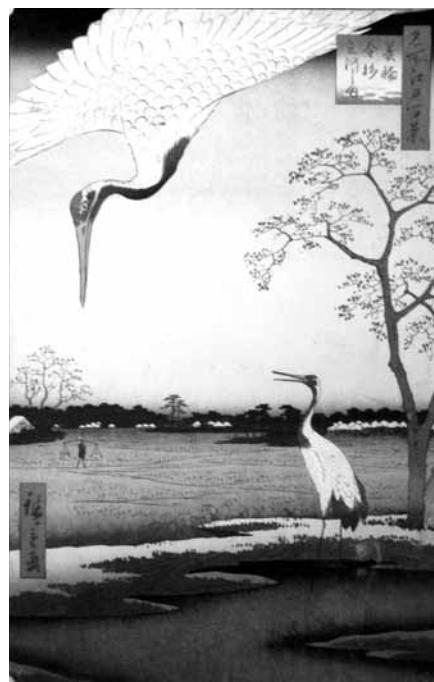

歌川広重「箕輪金杉三河しま」1857年

関連行事

ギャラリートーク

とき 12月20日(日) 午後2時～

ところ かわら美術館展示室内 ※当日観覧券が必要

問合せ先 かわら美術館 ☎52-3366



## 第3回 高浜市民駅伝大会

とき 12月20日(日) ※雨天決行

・開会式／午前9時30分～

・競技／午前10時～(小学生・ファミリー部門)

午前10時45分～(中学生・一般部門)

ところ 高浜市流作グランド周辺(周回コース)

### ★ランナーに温かい声援を

小学生の部(男女)、ファミリーの部、中学生の部(男女)、一般の部ごとに4人1組のチームで競いあいます。協力してタスキをつなぐランナーに温かい声援をお願いします。

### ★交通規制に注意してください

大会開催中(約2時間)は、コースとなる流作グランド周辺の一部道路で通行規制を行います。沿道の皆さんには迷惑をおかけしますが、理解と協力をお願いします。

※交通安全上、コース付近のスタッフ、看板などの指示にかならず従ってください。

問合せ先 高浜市民駅伝実委員会事務局 ☎52-9537 ☎050-5204-9977  
圃文化スポーツグループ ☎52-1111 (内線331)

## 衣浦衛生組合 財政状況の公表

衣浦衛生組合では、高浜市・碧南市からの分担金、国・県からの補助金など、大切なお金がどのように使われているかを知っていただくために、年2回、財政状況を公表しています。

平成27年9月30日現在の同年度上半期の執行状況を始め、組合財産の現況、組合債の残高などをお知らせします。(千円未満四捨五入のため合計などが一致しないことがあります。)

### ○平成27年度 一般会計歳入歳出予算執行状況

歳入			
予算現額 (A)	収入済額 (B)	執行率 (B/A×100)	
分担金及び負担金	千円 1,517,464	千円 409,893	% 27.0
使用料及び手数料	190,873	90,931	47.6
国庫支出金	150,493	0	0.0
財産収入	3,300	3,236	98.1
繰越金	28,000	98,842	353.0
諸収入	29,128	11,982	41.1
組合債	941,500	0	0.0
計	2,860,758	614,884	21.5%

歳出			
予算現額 (A)	支出済額 (B)	執行率 (B/A×100)	
議会費	千円 488	千円 235	% 48.2
総務費	70,622	20,988	29.7
衛生費	2,754,280	439,216	15.9
公債費	25,368	12,593	49.6
予備費	10,000	0	0.0
計	2,860,758	473,032	16.5%

予算現額は、9月補正分まで、収入・支出済額は、平成27年9月30日現在で出納調書による。

### ○組合財産の状況

土地	49,672.88㎡
建物(延面積)	21,414.94㎡
物品	14点

### ○組合債の状況

区分	現在高(千円)
し尿処理施設建設	603,409
ごみ処理施設建設	731,000

問合せ先 衣浦衛生組合 ☎41-3479

## 衣浦東部広域連合 財政状況の公表

### ○平成27年度 一般会計予算執行状況

歳入				
科目	予算現額	収入済額	構成比	収入率
分担金及び負担金	4,820,542	2,065,384	92.3%	42.8%
使用料及び手数料	14,921	9,047	0.4%	60.6%
県支出金	60	103	0.0%	171.7%
財産収入	1	0	0.0%	0.0%
寄附金	1	0	0.0%	0.0%
繰越金	156,341	156,340	7.0%	100.0%
諸収入	37,134	6,936	0.3%	18.7%
計	5,029,000	2,237,810	100.0%	44.4%

歳出				
科目	予算現額	支出済額	構成比	執行率
議会費	2,342	736	0.0%	31.4%
総務費	198,898	71,976	3.6%	36.2%
消防費	4,797,496	1,905,604	96.2%	39.7%
公債費	10,264	3,936	0.2%	38.3%
予備費	20,000	0	0.0%	0.0%
計	5,029,000	1,982,252	100.0%	39.4%

広域連合では、毎年5月と11月の年2回、財政状況を公表しています。今回は、9月30日現在の平成27年度予算執行状況をお知らせします。

### ○広域連合債の現在高(消防債)

区分	現在高	構成比
市別	48,839	100.0%
碧南市分	0	0.0%
刈谷市分	23,590	48.3%
安城市分	18,637	38.2%
知立市分	0	0.0%
高浜市分	6,612	13.5%
借入先別	48,839	100.0%
愛知県都市職員共済組合	42,227	86.5%
愛知県中央信用組合	6,612	13.5%

### ○広域連合所有財産

(土地) 285.98㎡  
(建物) 20188.11㎡

問合せ先 衣浦東部広域連合総務課 ☎63-0133

# 高浜市教育大綱(案)に対する皆さんの意見と市の対応について

パブリックコメント(市民の皆さんからの意見募集)を実施したところ、2件(提出者1人)の意見をいただきました。その概要についてお知らせします。

## 【意見と市の回答】

意見募集期間 8月17日(月) ～ 31日(月)	提出 件数	提出 人数	対応結果 ※			
			①修正	②原案 どおり	③意見と して承り	④その他
	2件	1人	1件	1件	0件	0件

- ※①修正=原案に対する意見に基づいて原案を修正したもの  
 ②原案どおり=原案に対する意見を検討したが、原案のとおりとしたもの  
 ③意見として承り=原案の内容以外の意見を承ったもの  
 ④その他=感想や質問など

意見の対象箇所	意見(概要)	意見に対する行政の考え方	対応結果
意見概要 3ページ 3 めざす子ども像の推進	・高浜市の「めざす子ども像」とは何か。 ・具体的な取組みが、啓発用カレンダーの配布、あいさつ運動、読書強調月間では弱いように思う。	・「礼儀正しく、地域に誇りを持ち、真摯に学習して、読書に親しむ姿」がめざす子ども像です。啓発用カレンダーでは説明していましたが、教育大綱案では用語の説明がありませんでしたので追記します。 ・まず、周知・啓発用カレンダーを作成・配布し、子どもと保護者・地域の人がいっしょに見ることで、子ども自身に成長を自覚させたり、お互いを認めあったりする機会につながると考えています。	①修正
4ページ 施策に関する指標	・「学校が好きと感じている子どもの割合」を5年で3%アップをめざすとしているが、5%以内は誤差で、80%以上は合格点である。アンケートを指標とするのは無理がある。	・ご指摘のとおり「学校が好きと感じている子どもの割合」が80%を超えているのは高い数値であり、今後も取組みを継続していきます。また、指標は、第6次高浜市総合計画の基本計画の指標と連動させていますので、総合計画および教育大綱をとともに推進していきます。	②原案どおり

問合せ先 国学校経営グループ ☎52-1111 (内線350)

## 高浜市教育基本構想の実現に向けて⑳ ～高浜を愛し、高浜の良さを学んで高浜でたくましく生きる未来市民の育成～ 「幼・保、小、中一貫教育の推進」

12月20日は【家庭の日】ノーテレビ・ノーゲーム・ノー携帯・ノースマホデーです。

<めざす年長>元氣よくあいさつをします。

<めざす小6>進んで気持ちのよいあいさつや返事をします。

<めざす中3>場に応じたあいさつ、言葉づかい、身だしなみを心がけます。

こんな高浜っ子を目指します!!

～心のともったあいさつのできる子～



問合せ先 国教育センターグループ ☎52-1111 (内線311)

# 12月の 児童センター

- 東海児童センター ☎52-5126
- 中央児童センター ☎52-3014
- 吉浜児童センター ☎52-1019
- 翼児童センター ☎54-2833

開館日／月曜日～土曜日 開館時間／午前9時～正午・午後1時～5時 休館日／日曜日・祝日・年末年始

## 乳幼児対象の行事

### ■東海児童センター

行事名	月日	時間	内容	定員	参加費	申込期間
ほっとタイム ※弁当持参可	12/ 7(月)	10:30 ～11:30	毛糸を使って、ボンボンマスコットを作ろう。	なし	無料	当日参加可
	12/14(月)		ふわふわバナナケーキを作って食べよう。		150円	12/ 4(金) ～11(金)
のびのびひろば	12/11(金)	10:30 ～11:30	保健師による健康相談、手形とり、身長・体重測定		無料	当日参加可

### ■吉浜児童センター

行事名	月日	時間	内容	定員	参加費	申込期間
花餅作り	12/22(火)	10:30 ～11:30	吉浜保育園の花餅作り体験に参加しよう。	10組	無料	12/ 3(木) ～10(木)

## 児童センター行事

参加希望者は各児童センターへ直接申込(申込受付は午前9時～。定員になりしだい締切)

### ■東海児童センター

行事名	月日	時間	内容	対象	定員	参加費	申込期間
カブラを使って遊ぼう	12/15(火) ～18(金)	15:30 ～16:30	カブラ(木片)を使って10分間にどれだけ高くつめるか挑戦しよう。	小学生	なし	無料	当日参加可
クリスマスリース作り	12/21(月) ～22(火)	14:30 ～16:00	リースの型にドライフラワーやリボンなどを使って飾ろう。		15人	50円	12/10(木) ～17(木)

### ■翼児童センター

行事名	月日	時間	内容	対象	定員	参加費	申込期間
クリスマスパーティー	12/22(火)	14:30 ～15:30	山背&ぐりバンドが来てくれます。みんなで歌を歌ったりゲームをしたりして遊ぼう。仮装して来てもいいよ。	幼児親子 小学生	なし	無料	12/ 5(土) ～12(土)
ひろしげギター教室	12/26(土)	13:30 ～14:30	ギターを弾いてみよう。	小学3年生 以上	6人		

- ・カレンダー内に表記の時間は催しなどの開始時間です。
- ・行事名の後の丸囲みの数字は本紙の該当ページを、くくは過去の掲載号を表しています。
- ・健診など一部の掲載は省略しています。

木	金	土
10:00 12月市議会定例会第3日(一般質問)(議事堂) 10:00 人権週間特設相談日(市役所)<11/15号> <b>3</b>	高浜シティマラソン参加申込期限<11/1号> 19:30 (仮称)高浜緑地の多目的広場整備ワークショップ<11/15号> <b>4</b>	12:35 愛知万博・メモリアル駅伝(愛・地球博記念公園) <b>5</b>
13:00 ベビーブックのひととき(吉浜公民館)⑩ <b>10</b>		9:00 館蔵名品展(~1/11)(かわら美術館)⑩ <b>12</b>
	10:00 12月市議会定例会第5日(採決など、閉会)(議事堂) <b>17</b>	9:30 タカハマ!まるごと宝箱(中央公民館)<10/1号> 10:00 たかほまおもちゃ病院開院日(高浜エコハウス) 13:30 大家族たかほま家族会議(中央公民館) <b>19</b>
小・中学校冬休み(~1/6) 健康自生地スタンプラリー第3シーズン応募締切⑦ <b>24</b>	健康自生地スタンプラリー第4シーズンスタート⑦ <b>25</b>	
<b>31</b>		

### 人口と世帯数

(平成27年11月1日現在)

- 人口 / 46,615人
- 男 / 24,142人
- 女 / 22,473人
- 世帯数 / 18,406世帯



▲吉浜まち協 野鳥観察会



▲愛知万博・メモリアル駅伝



▲消防団・かちかち隊年末夜警

#### 行政相談(行政相談委員)

12月3日(木) 午後1時~3時 市役所市民相談室

※国・県・市などに対する苦情・要望など

#### 消費生活相談(消費生活相談員)

12月11日(金) 午後1時~4時 市役所市民相談室

※消費者トラブルの相談など

#### 教育相談

月~金 午後1時~4時30分

ほっとスペース(いきいき広場3階)

※事前に、ほっとスペース(☎53-5101)または学校経営グループ(☎52-1111 内線345)へ申込

#### 心配ごと相談(弁護士)

12月3日(木)・17日(木)・1月7日(木)・21日(木)

午後1時~3時45分 いきいき広場

※予約制。事前に、社会福祉協議会(☎52-2002)へ申込

#### 介護保険相談(介護保険・障がいグループ職員)

平日 午前8時30分~午後5時15分 いきいき広場

※予約制。事前に、いきいき広場(☎52-9871)へ申込

#### 家庭児童相談(家庭児童相談員)

平日 午前9時~午後4時 いきいき広場(☎52-9872)

※子どもと家庭の悩みごとなど

#### 母子・父子自立支援相談(母子・父子自立支援員)

平日 午前9時~午後4時 いきいき広場(☎52-9872)

※自立に必要な情報提供・指導・相談など

#### 心理相談(臨床心理士)

毎週水曜日 午後1時~3時

※予約制。事前に、いきいき広場(☎52-9871)へ申込

#### 障がい相談

(相談支援専門員)

平日 午前8時30分~午後5時15分

いきいき広場(☎54-3009)



# 2015 DECEMBER CALENDAR

## 12月の行事カレンダー



日	月	火	水
		10:00 市民表彰式(いきいき広場)<11/15号>	10:00 12月市議会定例会第2日(一般質問)(議事堂) 19:00 公共施設のあり方を考える市民説明会(高浜南部公民館)<10/15号>
		1	2
10:00 南部まち協「青空市」(南部保育園) ※毎週日曜日 13:30 たかはま寄席(図書館)<11/1号>	10:00 12月市議会定例会第4日(総括質疑など)(議事堂)		
6	7	8	9
9:00 オニマルシェ			19:00 公共施設のあり方を考える市民説明会(吉浜公民館)<10/15号>
13	14	15	16
10:00 第3回高浜市民駅伝(流作グランド周辺)◎			天皇誕生日
20	21	22	23
		市役所休業日(~1/3) ※施設などの休業期間は12/15号に掲載 18:00 消防団・かちかち隊年末夜警(市内各所)	
27	28	29	30

### 各種相談

#### 市長との対話日

12月4日(金)・1月8日(金) 午前9時~正午  
市長応接室  
※1月8日(金)の対話日は12月24日(木)までに、人事グループ(☎52-1111 内線309)へ申込

#### 税務相談(税理士)

12月8日(火) 午後1時~3時 市役所市民相談室  
※相続・贈与・譲渡・住宅取得・申告などに関する税一般予約優先(☎52-1111 内線264)

#### 労働相談(西三河事務所職員)

12月9日(水) 午後1時~4時 市役所市民相談室  
※職場での悩みごと・困りごとなど(解雇・賃金・労働時間など)予約制(☎52-1111 内線264)

#### 市民相談(市民生活グループ職員)

平日 午前8時30分~午後5時15分 市役所市民相談室  
※市役所への意見・要望など



はると  
小淵 悠翔くん  
(呉竹町)



りゅうき  
島崎 琉生くん  
(呉竹町)

#### 日系人相談(ポルトガル語のわかる相談員)

平日 午前8時30分~午後5時 市役所市民生活グループ  
※庁舎内の案内、通訳など

#### 人権相談(人権擁護委員)

12月3日(木) 午前10時~午後3時 市役所市民相談室  
※いじめ、虐待、差別などの人権問題

### ❖紙芝居の日

とき 12月5日(土)、19日(土)  
午後2時30分～3時

ところ 図書館子ども読書支援室  
「えほんの森」

内容 絵本や紙芝居の読み聞かせ

読み手 土ようおはなし会

### ❖トキの会のおはなし会

とき 12月12日(土)  
午後2時30分～3時

ところ 図書館子ども読書支援室  
「えほんの森」

内容 絵本や紙芝居の読み聞かせ

読み手 トキの会



問合せ先 図書館 ☎52-0240

### 12月の休館日

1日(火)、8日(火)、15日(火)、22日(火)、29日(火)～1月3日(日)

### ❖えほんの森

読書相談やおはなし会を開催しています。気軽に利用してください。

- ・月曜日 午後1時～4時(児童向けおはなし会)
- ・水曜日 午前9時30分～午後0時30分(乳児向けおはなし会)
- ・金曜日 午前9時30分～午後0時30分(乳児向けおはなし会)
- ・土曜日 午前9時30分～午後0時30分(児童向けおはなし会)

対象 「えほんの森」利用者 読み手 読書アドバイザー

### ❖赤ちゃんおはなし会 「あんよ☆あんよ」

とき 12月7日(月)、14日(月)、  
21日(月)、28日(月)

午前10時30分～11時

ところ 高取公民館1階図書室

内容 絵本や紙芝居の読み聞かせ、  
絵本の紹介、読書相談

対象 0歳～3歳児とその保護者

読み手 図書館スタッフ

### ❖吉浜おはなし タッチ

とき 12月9日(水)

午後3時～3時30分

ところ 吉浜公民館1階図書室

内容 絵本や紙芝居の読み聞かせ、  
絵本の紹介など

対象 乳幼児～幼児とその保護者

読み手 図書館スタッフ

### ❖ベビーブックのひととき

とき 12月10日(木)

午後1時～2時

ところ 吉浜公民館1階和室

内容 絵本の読み聞かせ、赤ちゃん  
絵本の紹介、親子ヨガ、読書  
相談

対象 0～2歳児と保護者

読み手 マザリーズ

### ❖しかけ絵本展

通常一般利用者には貸出していないしかけ絵本を特別展示します。立体で飛び出す絵本のほか、さまざまなしかけを実際に見て楽しむことができます。展示にあわせて、しかけ絵本のおはなし会、工作教室も開催します。

とき 12月2日(水)～28日(月)

ところ 図書館子ども読書支援室「えほんの森」

対象 幼児～一般



### ❖しかけ絵本おはなし会&工作教室

とき 12月20日(日) 午後2時～3時30分

ところ 図書館 学習室

内容 しかけ絵本の読み聞かせ、クリスマスにちなんだ楽しい工作

対象 幼児～中学生

定員 20人

受付 12月2日(水)～

申込方法 直接または電話で申込





# PREFEITURA DE TAKAHAMA INFORMA

高浜市役所のお知らせ



## Pré-escola de língua japonesa para crianças, Escola「Kusunoki」

### こどもにほんごプレスクール「くすのき」

Estamos abrindo a classe 「Kusunoki」 de adaptação antecipada para crianças estrangeiras que não falam a língua japonesa, para que aprendam a língua e os costumes japoneses, com o objetivo de adaptarem mais rápido ao cotidiano da escola e aproveitarem mais a vida escolar.

As pessoas que estão receosas porque é a primeira vez que vai entrar na escola japonesa, ou estão preocupadas porque não entendem a língua japonesa; não querem frequentar a classe 「Kusunoki」 ?

**Público alvo:** Crianças de 5 a 6 anos residentes na cidade. [Antes de ingressar no ensino fundamental (shogaku)] .

※Para as crianças que desejam ingressar no ensino fundamental da cidade.

※É necessário o transporte da criança pelo responsável.

**Local:** Classe 「Kusunoki」 , fica no 2º andar da escola fundamental Tsubasa.

**Currículo:** Japonês básico, matemática e costumes da escola japonesa.

**Período:** 12 de janeiro de 2016 (Terça) a 11 de março de 2016 (Sexta)

De segunda a sexta-feira, das 9:00 as 10:00h.

**Custo:** Gratuito ※Exceto o material escolar que será cobrado a parte.

#### Contato:

- Grupo de gestão escolar da cidade de Takahama. ☎52-1111 (ramal 311)
- Escola fundamental Tsubasa. ☎54-2831 com Matsumoto.



## 3º Campeonato de revezamento dos cidadãos de Takahama

### 第3回 高浜市民駅伝大会

**Data:** 20 de dezembro (dom) ※Será realizado mesmo com chuva.

• Cerimônia de abertura: a partir das 9:30h.

• Prova: a partir das 10h (Categoria Shogakusei e família),  
A partir das 10:45h (Categoria Chugakusei e geral)

**Local:** Em volta do Campo Ryusaku de Takahama(Circuito).

★Vamos dar apoio e torcer pelos corredores.

A competição será realizada por grupos com 4 participantes da cada categoria, shogakusei (masculino • feminino), família, chugakusei (masculino • feminino) e geral. Pedimos uma torcida calorosa ao corredores que se esforçam para entregar a fita.

★Tome cuidado com as interdições do trânsito.

Durante a competição, será realizado a interdição em algumas ruas próximas ao Campo Ryusaku por aproximadamente 2 horas. Pedimos a cooperação e a compreensão pelo transtorno causado no trânsito.

※Pela segurança no tráfego, obedeça as instruções das placas dos seguranças que estarão próximos ao percurso.

#### Contato:

- Secretaria da Comissão Organizadora do Campeonato de revezamento da Cidade de Takahama.  
☎52-9537 ☎050-5204-9977
- Grupo de Cultura e Esportes da Cidade de Takahama ☎52-1111 (ramal 331)

# 情報 ファイル

Information  
File

## 教育

いじま こまごぶプレスクール  
「くすのき」

日本語が不自由な子どもたちが、日本語や日本の習慣を学び、早く学校生活に慣れて楽しくすごせるように「くすのき」(外国人児童生徒早期適応教室)を開いています。

「日本の学校が初めてで不安」、「日本語がわからなくて心配」という方は、「くすのき」に通ってみませんか。

### 対象

- ・市内在住の5～6歳(小学校就学前)
- ・市内の小中学校に入ることを希望している方
- ・保護者の送迎が必要

**ところ** 「くすのき」教室(翼小学校2階)

**学習内容** 基礎日本語、算数、学校の習慣

**学習期間** 平成28年1月12日(火)～3

月11日(金)

月～金曜日

午前9時～10時

**費用** 無料

※教材費などは別途徴収

**問合せ先**

・両学校経営グループ

☎5211111(内線311)

・翼小学校(松本)

☎54120031

## 入札

平成28・29年度  
入札参加資格申請要領の配布

市が発注する建設工事、設計・測量・コンサルタントなどの業務委託、物品の購入、役務等の委託、その他

の契約に係る競争入札に参加を希望する方へ、入札参加資格申請要領の配布を行います。

**配布書類** 入札参加資格申請要領

- ・建設工事
- ・コンサルタント関係
- ・物品・役務関係

**配布期間** 12月2日(水)～平成28年2

月15日(月)(申請受付終了日)

※土・日曜日、祝日、12月29日(火)～

1月3日(日)は除く。

**配布場所** 市役所3階財務グループ

(22番窓口)

※申請要領は、市公式ホームページ

「入札情報」よりダウンロード可

**入札参加資格申請方法・期間**

①申請方法

「あいち電子調達共同システム」

より電子申請を行ってください。

◆建設工事・コンサル関係

[https://www.chotatsu.e-](https://www.chotatsu.e-aichi.jp/portal/index.jsp)

[aichi.jp/portal/index.jsp](https://www.chotatsu.e-aichi.jp/portal/index.jsp)

◆物品・役務関係

<http://www.buppin.e-aichi.jp/>

②受付期間

平成28年1月4日(月)～2月15日(月)

※市役所の窓口および郵送による申請の受付は行いません。

**問合せ先**

困財務グループ

☎5211111(内線312・322)

## 福祉

受給者の方へ  
児童扶養手当を振り込みます

児童扶養手当を12月11日(金)に指定された口座に振り込みます。

手当受給資格者で、まだ申請していない方は問い合わせください。

**受給資格者** 父または母がいないか、

父または母が障がい(身障手帳1

級か2級の一部)状態にある家庭

で、18歳到達年度未までの児童ま

たは20歳未満で障がいの状態にあ

る児童を養育している方

※所得制限あり

**問合せ先**

いきいき広場内介護保険・障がい

グループ

☎522-0001

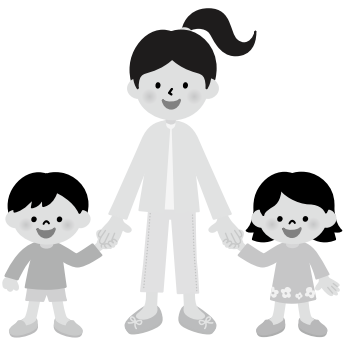

# 消 防

救命講習会

会場	碧南消防署	高浜消防署	刈谷消防署
講習会名	普及員講習再教育	普通救命講習Ⅲ	普通救命講習Ⅰ
内容	応急手当普及員の資格を有する方が、前回の講習受講日から3年以内に再度受講する方のため講習	小児・乳児・新生児の心肺蘇生法、ひきつけ、のどに異物が詰まった時の処置など	心肺蘇生法(気道確保、人工呼吸、胸骨圧迫)、AEDの使用法、止血法など
開催日	12月27日(日)	12月19日(土)	12月20日(日)
開催時間	午前9時～正午	午前9時～正午	午前9時～正午
定員	先着20人	先着20人	先着20人
申込先詳細	無料 12月5日(土)午前9時～受付 ☎41-2625 救急係へ	無料 12月5日(土)午前9時～受付 ☎52-1190 救急係へ	無料 12月5日(土)午前9時～受付 ☎23-1299 救急係へ
対象者	碧南市、刈谷市、安城市、知立市・高浜市在住・在勤・在学の方でいずれの会場でも受講できます。 ※救命講習会を団体で受講したい方は、最寄りの消防署へお問い合わせください。		

危険物取扱者保安講習会

講習日	開催会場	講習種別			受講手数料	受付期限
		給油取扱所	特定事業所	一般		
1月28日(木)	ウィル あいち	午後		午前	4,700円	12月25日(金)まで
29日(金)			午前	午後		
2月 1日(月)				午前午後		
2日(火)		午前		午後		
3日(水)			午後	午前		

### 申込方法

・電子申請

http://www.aikiren.jp/

・各消防署で配布している申請書を記入のうえ、郵送

記入のうえ、郵送

### 申込・問合せ先

(一社)愛知県危険物安全協会連合会  
〒461-0011

名古屋市中区三の丸三丁目2番1号(愛知県東大手庁舎6階)

☎052-961-6623

# そ の 他

「あいちエコチャレンジ21」  
県民運動実施中  
地球温暖化・大気汚染の防止に協力を

地球温暖化をもたらす二酸化炭素濃度は、年々増え続けています。家庭でできる小さな心がけで、地球温暖化・大気汚染を防止しましょう。

- 重ね着などの工夫で暖房は19℃を目安にしましょう。
- 照明や電化製品はこまめにスイッチを消しましょう。
- こたつなどの設定温度はこまめに調節しましょう。
- 不要なアイドリングや、急発進、急加速を避け、エコドライブに努めましょう。
- 公共交通機関や自転車を利用しましょう。

### 問合せ先

困市民生活グループ  
☎52-1111 (内線263)

## 碧南警察署からのお知らせ

毎年12月10日～16日は、  
北朝鮮人権侵害問題啓発週間

拉致問題をはじめとする北朝鮮当局による人権侵害問題は、国際社会を挙げて取り組むべき課題です。解決のためには、この問題について、関心と認識を深めていくことが大切です。



問合せ先 碧南警察署 ☎46-0110



▲二酸化炭素の吸収に優れている「ローゼル」の実の収穫(11月4日・高取小にて)

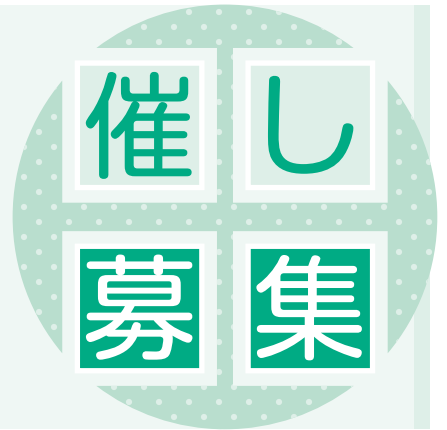

日 日時  
場 場所  
内 内容  
講 講師  
募 募集対象・人数  
費 費用  
持 持ち物  
他 その他  
申 申込先・申込方法  
問 問合せ先

## かわら美術館 陶芸イベント講座

### ◆雛人形づくり

日 1月11日(月祝)

A / 午前9時30分～正午  
B / 午後1時30分～4時

場 かわら美術館 陶芸創作室

募 各回30人(先着順)

費 高校生以上1,100円、

中学生以下500円

申 12月11日(金)午前9時より、ミュージアムショップまたはファクス、

ホームページで受付

### ◆中級者電動ロクロ教室③

## 日

・【木・金コース】

1月7日(木)、8日(金)、14日(木)、15日(金)、21日(木)、22日(金)、2月5日(金)、28日(日)の全8回

・【土・日コース】

1月9日(土)、10日(日)、16日(土)、17日(日)、23日(土)、24日(日)、2月6日(土)、28日(日)の全8回  
午後1時30分～4時(最終日のみ午前9時30分～正午)

場 かわら美術館 陶芸創作室

(最終日のみ3階講義室)

募 各コース14人(先着順)

費 1万4000円

他 最終回に修了証を発行

申 12月8日(火)午前9時より、ミュージアムショップまたはファクス、ホームページで受付

\* \* \*

問 かわら美術館

☎ 521-3366

☎ 521-8100

## 冬の公民館講座

### ◆エコクラフト教室

日 12月20日(日)

午後1時～4時

場 中央公民館2階講義室

内 クリスマスとお正月リース作り

講 平岩とも子氏

募 小学生以上、15人程度

費 700円(受講料200円・材料費500円)

持 はさみ、ボンド(木工用)

◆おにぎらず弁当とクリスマスケーキ作り

日 12月23日(水祝)

午前9時～正午

場 中央公民館 料理実習室

講 新実真智子氏

募 小学生と保護者15組

費 1組2,100円(受講料300円・材料費1,800円)

※1人追加につき500円加算

持 子ども用スリッパ、エプロン、ふさん、持ち帰り容器、ケーキの箱(20cm)

他 ケーキと弁当は持ち帰り

\* \* \*

申 12月6日(日)～9日(水)の午前9時～

午後5時に、参加費を添えて中央公民館事務室へ申込

※定員になりしだい締切

問 中央公民館

☎ 521-5001

## リサイクルプラザ リサイクル講座

### ◆パッチワーク講座

日 平成28年1月13日(水)、27日(水)、2

月10日(水)、24日(水)、3月9日(水)

午前10時15分～午後0時15分

内 不用になった衣類などを利用したバッグ作り

講 板倉佐紀子氏

募 市内在住・在勤の方18人

費 教材費実費800円程度



### ◆凧作り講座

日 12月26日(土)

午前10時15分～午後0時15分

内 ビニール袋を利用した凧作り

講 神谷章一氏

募 市内小学6年生まで18人

※保護者の参加可

※未就学児は保護者同伴

費 材料費実費200円程度

\* \* \*

申 12月4日(金)～20日(日)に直接申込

※定員になりしだい締切

※電話申込不可

場 申 岡リサイクルプラザ

☎ 531-5679

開館時間/火～日曜日

午前10時～午後4時

(月曜休館。祝日の場合は翌日)

## 空手道和道会生徒募集

心・技・体と、礼儀を重んじる安全なスポーツです。(見学体験有)

日

・毎週日曜日 午前10時～正午  
月4回

・毎週水曜日 午後7時～9時  
月4回

場 高浜市武道館

募 5歳以上の方(男女不問)

費 月1,000円

申 練習会場で直接申込

問 空手道(和道会) 坂野 修

☎0900422915954

## 放送大学4月生募集

放送大学はテレビなどの放送やインターネットをとおして学ぶ通信制の大学で、心理学・福祉・経済・歴史・文学・自然科学など、幅広い分野を学ぶことができます。

募 働しながら大学を卒業したい、学びを楽しみたい方など

申 平成28年3月20日(日)までに申込

※案内資料無料配布

※放送大学ホームページでも請求可

問 放送大学愛知学習センター

☎052-831-1771

## 精神保健福祉家族教室

日 12月24日(木)

午後2時～4時

内 講話「こころの病気の理解と対応」～上手に関わるコツとは～

講 堀土郎医師(堀クリニック)

募 精神障害者の家族30人

申 前日までに電話で申込

場 申岡衣浦東部保健所健康支援課

☎21-6337

## 刈谷豊田総合病院

### 市民公開講座

日 12月19日(土)

午前10時30分～正午

場 刈谷豊田総合病院・診療棟5階

(第1・2会議室)

内 口コミティブシンドローム～いつまでも自分で歩くために～

講 深合直樹医師

費 無料

申 不要

問 刈谷豊田総合病院総務グループ

☎25-9215



## 西三河イベントだより

### 岡崎市

#### 第3回家康公生誕祭

日 12月23日(水祝)～26日(土)

場 岡崎公園、乙川河川敷ほか

内 岡崎公園がイルミネーションに彩られ、家康公の生誕を祝います。

26日(土)には市内で提灯行列が行われるほか、乙川にLEDを光源とした光の玉「いのり星®」を流す

「乙川リバーフロント 泰平の祈りプロジェクト」も行われ、光の祭典を盛大に繰り広げます。

問 岡崎市役所観光課

☎0564-2316384

### 幸田町

#### こつた凧揚げまつり

日 平成28年1月10日(日)

午前9時30分～午後1時30分

場 幸田町大字菱池地内

内 たたみ10畳の大凧から小凧まで、約18基の手作り凧が新春の空を彩ります。

他 JR幸田駅西口および幸田町役場庁舎前駐車場から会場までシャトルバスを運行

問 こつた凧揚げまつり実行委員会事務局(幸田町教育委員会 生涯学習課内)

☎0564-6211111  
(内線197)



### 西尾市

#### かぼちゃサミット

日 12月22日(火)

午前7時～午後3時：かぼちゃしるこ接待

・午前8時～午後2時：物産展

・午前10時30分：かぼちゃみこしお練り

・午前11時：表彰式

場 妙善寺(名鉄東幡豆駅から徒歩約4分)

問 西尾市観光協会(西尾市役所商工観光課内)

☎0563-652170

# 平成28年度 児童クラブ員募集

## 申込・問合せ先〔各児童クラブ〕

■ 東海 ☎52-5126	■ 中央 ☎52-3014
■ 吉浜 ☎52-1019	■ 翼 ☎54-2833
■ 高取 ☎52-4711	■ 楽習館 ☎54-4646
■ ひこうきぐも ☎95-5055	



昼間、保護者のいない家庭の小学校1年生から6年生までの児童を預かります。  
入会を希望する方は、各児童クラブへ申し込んでください。

## 入会説明会 平成28年1月9日(土) ※今回から、説明会参加者を入会審査の際に優先

	吉浜・翼・ひこうきぐも	高取・楽習館	東海	中央
時間	午前10時～	午後1時30分～	午後2時～	午後4時～
会場	翼児童センター	翼児童センター	東海児童センター	中央児童センター

**申請書配布** 各児童クラブにて、1月9日(土)入会説明会後から配布

**申請方法** 1月12日(火)～2月1日(月)に、各児童クラブの開設時間内に申請書を提出

※ただし2月1日(月)は午後5時まで ※かならず受付時間内に提出

## 児童クラブ一覧

学区	児童クラブ名	定員	開設時間		費用	
			月～金曜日	土曜日・学校休業日 ※休設日	保護者負担金 (月額)	その他 ※傷害保険料は実費負担
吉浜	吉浜 児童クラブ (吉浜保育園2階)	40人	下校後 ～午後7時	午前7時～午後7時 ※お盆期間 (8/13～8/15)	6,000円 (おやつ代込)	早朝・延長利用(午前7時～8時30分、午後6時～7時)は月額1,000円加算
	ひこうきぐも 児童クラブ (翼幼保園内)	40人	下校後 ～午後7時	※土曜、お盆期間 (8/13～8/15) ※祝日は開設(他の 児童クラブ員も 有料で利用可)	6,000円 (おやつ代込)	早朝・延長利用(午前7時30分～9時、午後6時～7時)は月額1,000円加算
翼	翼 児童クラブ (翼児童センター内)	46人	下校後 ～午後6時	午前7時30分 ～午後6時	5,500円 (別途おやつ代必要)	早朝利用(午前7時30分～8時30分)は月額500円加算
高取	高取 児童クラブ (高取小学校内)	36人	下校後 ～午後7時	午前7時30分 ～午後7時	5,500円 (別途おやつ代必要)	早朝利用(午前7時30分～8時30分)月額500円加算。延長利用(午後6時～7時)は月額500円加算
	楽習館 児童クラブ (全世代楽習館内)	36人	下校後 ～午後6時	午前7時30分 ～午後6時	5,500円 (別途おやつ代必要)	早朝利用(午前7時30分～8時30分)は月額500円加算
高浜	中央 児童クラブ (中央保育園3階)	40人	下校後 ～午後7時	午前7時30分 ～午後7時	6,000円 (おやつ代込)	早朝・延長利用(午前7時30分～9時、午後6時～7時)は月額1,000円加算
港	東海 児童クラブ (東海児童センター内)	40人	下校後 ～午後7時	午前7時30分 ～午後7時	5,500円 (別途おやつ代必要)	早朝利用(午前7時30分～8時30分)月額500円加算。延長利用(午後6時～7時)は月額500円加算

※日曜日、祝日、年末年始(12月29日～1月3日)、台風などによる警報発令時は休み

## 夏休み入会申請のお知らせ

夏休み一時入会	利用期間	申請期間	備考
	7月21日(木) ～8月31日(水)	6月1日(水) ～30日(木)	定員を超えた申請があった場合は入会審査により、入会を決定します。

## 児童クラブ以外にも、子どもたちの居場所事業を行っています。

事業名称	実施時期	対象・内容	利用方法	参加費
〇〇っ子ひろば	通常授業日(給食のある日)の放課後	すべての児童を対象に、安心・安全な子どもの活動拠点として、各小学校のグラウンドで実施	参加登録書を提出した翌日から利用可	無料
センターキッズ①	「〇〇っ子ひろば」が雨天や学校行事で中止になった場合	保護者が就労などで家に不在の児童を対象に、各児童センターと高取公民館で実施	各児童センターに利用申請書(保護者の雇用証明書を添付)を提出した翌日から利用可	
センターキッズ②	「〇〇っ子ひろば」のない長期休業日(夏休み・冬休み・春休み)	保護者が就労などで家に不在の児童を対象に、各児童センターで実施 ※弁当持参可	各児童センターに利用申請書(保護者の雇用証明書を添付)を受付期間内に提出 ※利用は期間中のみ	

## 高浜市国民健康保険「データヘルス」計画の紹介 シリーズ⑤

# データヘルスで 家族みんなの「健やかさ」を 応援します

「データヘルス計画」は、＜医療＞＜保健＞＜介護＞などの各種データをもとに加入者の健康対策を効果的に実施し「**健康寿命の延伸**」と「**医療費の適正化**」を図るための計画です。



今年度の健康診査は「人生半世紀点検」  
健診勧奨中

私たちが「受診勧奨」の通知や電話連絡をさせていただきます。電話の際には、健康に関する相談もお受けします。

国民健康保険加入者を対象に、市内医療機関において「特定健康診査」を毎年実施しており、対象者には6月末に健診通知を送付しています。

現在「今年度中に50歳を迎える国保加入者」の方に、健診受診勧奨の案内(個人通知と電話勧奨)をしています。

50歳(人生半世紀)の区切りに、健康寿命の延伸をめざして自身の「健康を確認」とともに、「元気で生活し続けるための日常生活の見直し」の機会として「健康診査」を利用してください。



問合せ先 圃市民窓口グループ ☎52-1111 (内線279)

# 2015カワラッキー賞 入賞者紹介

問合せ先 園こども育成グループ ☎52-1111 (内線362)

市内の食育活動を推進するため、「たのしい」をテーマに、食育の取組みを募集しました。  
各部門の応募数は、幼稚園保育園部門493点、小学生部門94点、中学生部門395点、一般部門4団体で、高浜市こども食育推進協議会とカワラッキーフレンズで審査し、入賞者を決定しました。入賞者と入賞作品の一部を紹介します。

## 幼稚園保育園部門 家族そろって楽しく食べている絵



高浜幼稚園  
加藤 朱莉



高浜南部幼稚園  
岡安 一華



高浜ひかり幼稚園  
杉浦 結月



高取保育園  
杉浦 真優



※フレンズ賞は、食育協力隊のカワラッキーフレンズが審査・表彰する賞です。

### チャレンジサポート たかはま



高取幼稚園  
伊藤 誓那

### たかはまスポーツクラブ



吉浜北部保育園  
山田 珠楼



翼幼保育園  
安藤 千恵

### カワラッキー賞

高浜幼稚園 米津 理央  
高浜幼稚園 黒川 美怜  
高取幼稚園 増田 薫  
高取幼稚園 石原 結芽  
高取幼稚園 佐野 利月  
高浜ひかり幼稚園 石川 琥太郎  
高浜ひかり幼稚園 神谷 健心  
高浜ひかり幼稚園 矢野 夢乃

吉浜保育園 野々山 琴美  
高浜南部保育園 森 安梨  
よしいけ保育園 野嶋 美晴  
ひかりこども園 朝岡 和奏  
ひかりこども園 江坂 実桜  
ひかりこども園 藤原 咲友  
ひかりこども園 濱武 奏  
吉浜北部保育園 西村 陽  
吉浜北部保育園 丸野 莉空  
吉浜北部保育園 杉浦 明莉  
吉浜北部保育園 ファリア バレンチナ

吉浜幼稚園 神谷 優芽  
吉浜幼稚園 木村 芽彩人  
吉浜幼稚園 鈴木 純怜  
高浜南部幼稚園 岩下 さくら

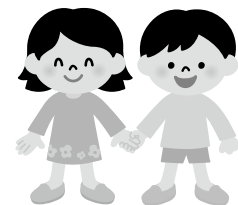

高取保育園 久野 歩実那  
高取保育園 神谷 遼  
高取保育園 市川 沙橙  
翼幼保育園 高瀬 寛人  
翼幼保育園 中村 穂乃花





# 2015カワラッキー賞入賞者紹介

## 小学生部門 「食に関するたのしいこと」夏休みの自由研究



高取小学校 5年 杉浦 帆南



港小学校 6年 杉本 朋香



港小学校 5年 石垣 朋弥



### たかはまスポーツクラブ



高取小学校 4年 川角 萌乃果



翼小学校 4年 榊原 理希

### カフェ&ベーカリーふるふる



翼小学校 2年 浅岡 真帆

### チャレンジサポートたかはま

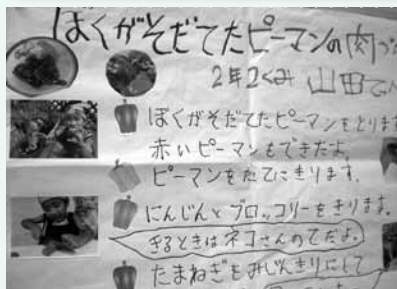

港小学校 2年 山田 哲平



吉浜小学校 2年 加藤 敬翔

### カワラッキー賞

高浜小学校 4年	加藤 心春
吉浜小学校 4年	伊藤 千夏
翼小学校 2年	落合 颯

高浜小学校 4年	吉田 樹里
吉浜小学校 6年	神谷 果奈

吉浜小学校 2年	内藤 心菜
吉浜小学校 6年	千葉 朱里



**中学生部門** 「家族の朝食をつくってたのしく食べる」取組み



高浜中学校 2年  
板垣百萌花



南中学校 2年  
横田 朱音

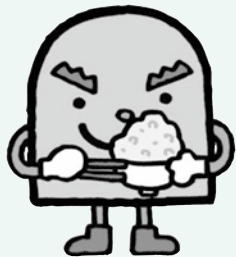

南中学校 2年  
中入地伶音

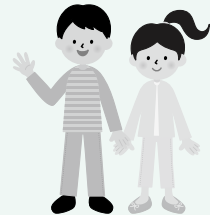

**たかはまスポーツクラブ**

**チャレンジサポートたかはま**



高浜中学校 2年  
川辺 千尋



南中学校 2年  
神谷 阿美



高浜中学校 2年  
宗宮 歩奈

**カワラッキー賞**

- |          |       |          |        |          |       |
|----------|-------|----------|--------|----------|-------|
| 高浜中学校 1年 | 鈴木 遥月 | 高浜中学校 1年 | 春田 有希奈 | 高浜中学校 2年 | 石原 彩希 |
| 南中学校 1年  | 西原 亜李 | 南中学校 2年  | 大西 竜平  |          |       |

**一般部門** 平成26・27年度に市内で行った食育活動



**在宅ボランティアリーダー会** キッチン☆なんぶ

南部子育て支援センターを利用するママたちの「昔から愛されている食事の作り方を教えて欲しい」というリクエストから平成24年にスタートしました。

昔懐かしい味を母から子どもたちへ伝えてもらうことを目的に、就学前児童の親子を対象に料理教室を行っています。

メニューは、おはぎ、正月料理(ぶりの煮付、伊達巻)など、季節にあったものになっています。なかでも、魚の開き方が好評でした。

世代間交流を交えながら若い世代への味の伝承を図っていきたくと思っています。お子さんといっしょに作った食事を楽しんでいただきたいです。



子

育

ち

育

て

子

市役所こども育  
成グループから、  
子育て支援に関する情報を  
毎月1日号で、お知  
らせします。

## 支援情報

問合せ先 函こども育成グループ  
☎52-1111(内線362)

No.127

### 子ども市民憲章啓発事業 「笑顔の写真」応募作品

家庭内や地域のコミュニケーションを深めるき  
っかけづくりとして実施している「笑顔の写真」の  
応募作品の中から、今回は3点を紹介します。



「アメ食い競争」 片山美紀

野球のときは違う笑顔の2人!



「兄弟」

石川一恵

新しい妹が増  
えて、ますます  
にぎやかにな  
りました。  
お兄ちゃんも  
お姉ちゃんも  
妹をかわいが  
ってくれてい  
ます。



「笑顔でリラックス」 浅岡由次

ハンドボール中学女子チーム。試合前のふれ  
あいの輪、がんばろうスマイル。

## 2015カワラッキー賞 入賞作品展

とき 12月4日(金)~10日(木)

ところ Tぽーと 特設会場

※Tぽーと(㈱ティ・エス・シー)は、カワラッキーフレ  
ンズの一員です。

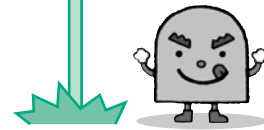

カワラッキーの  
月かわり  
レシピ

こども食育マスコットキャ  
ラクターのかわら食人カワラ  
ッキーが、保育園で子どもた  
ちが食べている給食やおや  
つの作り方の一部を紹介し  
ます。家庭でも簡単にできま  
す。ぜひ、お子さんといっしょ  
に作ってみてください。

### ◆れんこんの酢豚

材料(3人分)

豚もも肉90g、れんこん90g、玉ねぎ90g、人参30  
g、ピーマン30g、生椎茸30g

A(醤油小さじ2分の1、酒小さじ2分の1、おろししよ  
うが3g、片栗粉大さじ1)

B(醤油大さじ2分の1、酢小さじ2弱、砂糖小さじ2、  
ケチャップ小さじ2弱、片栗粉小さじ2)

揚げ油適宜

作り方

①豚肉は一口大に切り、Aに約10分つけて下味をつけ  
る。肉の汁気を切って、片栗粉をまぶす。

②れんこん、玉ねぎ、人参、ピーマン、生椎茸は食べやす  
い大きさに切る。

③油で①を揚げる。②もさっと油通しする。

④③とBをフライパンに入れ、中火でとろみがつくまで  
炒める。

### カワラッキーから一言

「油通し」とは、中華料理でよく使われる調理法で、  
野菜や肉などを、炒めたり煮たりする前に、熱した油  
にさっとくぐらせることだよ。

これをする、野菜は甘みや旨味が凝縮され、色や  
歯ごたえがよくなるよ。

※「わくわくイルミネーション」  
点灯期間  
11月29日(日)  
～1月16日(土)  
午後5時～9時30分

三河高浜駅前を  
あざやかに彩る光のアート



▲高浜市商工会青年部・女性部主催「わくわくイルミネーション」(写真は昨年のような)

## “撮っておき” の たかはま

【第47回】

「ひと」「もの」「文化」などなど、有形・無形を問わず、高浜市の日常の暮らしの中にあるとっておきの「お宝」を紹介します。

## わくわくイルミネーション

家庭や商店の外壁などが趣向を凝らしたあざやかな光に彩られ、ロマンチックなムードに包まれ始めると、年の瀬が押し迫ってくるのを実感する方も多いだろう。市内各所で市民参加による手づくりイルミネーションのイベントが行われているが、その元祖は、商工会青年部による「わくわくイルミネーション」だ。

始まったのは、三河高浜駅周辺の都市整備が進んだ平成10年から。「高浜市の玄関口にふさわしいにぎわいを創出したい」「市の将来を担う子どもたちに“好きです、高浜”という気持ちを大きく育ててもらいたい」との思いから始めたそうだ。18回目となる今年は、小学生から公募した“タカハマのいいところ 絵にかいちゃおう!”の作品が飾られるほか、商工会の重点事業である三州瓦活性化事業で制作した「一富士 二鷹 三州瓦」「そら かげ ひかり」のパネルがライトアップされる。また、女性部員によるランプシェードの飾りつけも見どころのひとつのこと。

商工会青年部部長の石川重久さんは「このイベントを通じて、市民の皆さんはもちろん、高浜市を訪れる方々に“高浜市といえば三州瓦”、また、ほかにもいいところがたくさんあることを知っていただきたいですね。」と話す。子どもたちの力作を、ぜひご覧あれ!

# LEIA A PÁGINA EM PORTUGUÊS!

ポルトガル語のページを読んでください!(P.17)

広報 **たかはま**

編集・発行／高浜市役所総合政策グループ

〒444-1398 愛知県高浜市青木町四丁目1番地2  
TEL (0566) 52-1111 FAX (0566) 52-1110  
<http://www.city.takahama.lg.jp/>  
電子メール [info@city.takahama.lg.jp](mailto:info@city.takahama.lg.jp)

早期配布にご協力ください。



広報たかはまは植物油インキを使用しています。