

広
報

たかはま

2015

11 / 1
NOVEMBER

No.1254

たかはまの
粋と 男気
おまんとまつり

- P4 市民一斉清掃
- P5 市役所臨時駐車場
- P6 平成26年度 たかはまの決算報告
- P13 成人式の案内
- P14 シティマラソン参加者募集

高浜市の秋の風物詩「おまんと祭り」が開催されました。国内屈指の危険な祭りともいわれており、疾走する馬に挑む若衆の勇姿を、大勢の観客がほれぼれと見つめ、喝采をおくっていました。

(春日神社にて撮影)

たかはまの秋 みつけ



特集

情報ファイル

催し・募集

おまんことや射放弓といった秋祭りも終わり、いよいよ晩秋。冬に向けて、景色がまた変わります。

芳川町の海岸線や市内を横切る稗田川の水辺には、この時期ならではの野鳥の姿が。大山緑地の紅葉も見ごろを迎え、市の花でもある菊が各所で薫り高く

咲き誇る時期です。

三河高浜駅・高浜港駅を結ぶ「鬼のみち」も誕生から約20年。深まる秋を楽しみながら、開館20周年記念展開催中の「かわら美術館」まで歩いてみては。

右) 稗田川ではカルガモが泳ぐ姿が
中) 人形小路菊まつりは11/7~15
左) 大山緑地心字池もみじライトアップ11/24~12/3(予定)



- ① 鬼のみちは上を向いて歩こう。珍しい鬼瓦に会えるかも。
- ② 大山緑地隣接の茶室「春日庵」。秋は風情もひとしお。
- ③ 特産野菜になるか? ジャンボ落花生。散策のお供はやっぱり、とりめしおにぎり。
- ④ 日没が早い時期、かわら美術館からまれる灯りが魅力的です。



高浜市観光協会で、
散策マップを手に入れよう!

☎52-2288

ホームページからもダウンロードできます。

高浜市観光協会で聞きました



「やはり11月は紅葉や菊がお勧めですね。個人的には高浜港駅前のニコニコ鬼広場で、巨大鬼面の上に広がる秋空を見上げるのも大好きです。広場横の観光協会にも立ち寄ってくださいね。」
(近藤さん)



鬼のみち沿いの観光案内所 ONI-House 休憩にもどうぞ。

歴史と芸術
に親しむ秋

かわら美術館 開館20周年記念特別企画展

館蔵名品展

コレクションの名品・優品をえりすぐり、前期・後期に分けて展示します。

前期は、東アジア最古の瓦である中国・西周時代の瓦から、朝鮮半島をへて、飛鳥時代から近代日本の瓦まで、瓦の歴史を通史的に語る、貴重で美術品としても価値の高い資料の紹介です。瓦製の「塙仏」や「瓦経」など仏教美術の名品も含め、ほかではなかなか見られない貴重な品々が一堂に会します。

11月14日(土)～12月6日(日) <前期:古瓦>

12月12日(土)～平成28年1月11日(月・祝) <後期:美術作品>

午前9時～午後5時(観覧券の販売は午後4時30分まで)

※休館日…前期:月曜日(11月23日は開館)、11月24日(火)

後期:月曜日(1月11日は開館)、12月28日(月)～1月1日(金)

開館20周年を記念し<前期>のみ観覧料無料!

ギャラリートーク

とき 11月21日(土)
午後2時～

ところ
かわら美術館展示室内

※当日観覧券が必要

予約不要
無料

ワークショップ「瓦の拓本を採ろう」

とき 11月22日(日)午後2時～

ところ かわら美術館3階講義室

定員 15人(先着順)

※電話受付中

※カメラ・拓本道具のある方は持参

予約要
無料



白虎文軒丸瓦
(中国/漢)



蓮蕾文軒丸瓦
(朝鮮半島/高句麗)



単弁蓮華文軒丸瓦
(奈良・山村麿寺/白鳳時代)

問合せ先 高浜市やきものの里かわら美術館 ☎52-3366 FAX52-8100

市民行動の日「一斉清掃」
特設ステーション



市民行動の日

一斉清掃

11月15日(日) 午前8時～9時

※小雨決行。大雨の場合中止

各家庭周辺から特設ステーション(左表)までの生活道路に落ちているごみを拾い、午前8時～9時に特設ステーションへ持参してください。

※ごみ拾い用の袋は自由です(各自で用意)。可燃ごみと不燃ごみに分けて入れてください。

※家庭のごみは、特設ステーションには絶対に出さないでください。



特設ステーションには「みんなでまちをきれいにしよう」の黄色(蛍光色)のぼり旗を掲げてあります。「可燃ごみ」「不燃ごみ」に仕分けして置いてください。



午前9時から順次回収 します。

★各家庭周辺の道路側溝の中の土砂(泥)上げも実施します。土砂(泥)は、回収車両が通ることができるように道路の端に固めておいてください。



【お願い】

- ・名鉄の線路敷地内へは、絶対に入らないでください。
- ・ごみ回収や土砂(泥)上げ作業は、ボランティアの皆さんの協力により行っています。ごみ回収車両や土砂(泥)上げ作業車が巡回してきたら、車両への積載作業に協力してください。
- ・市民総参加のボランティア作業です。安全第一で、危険な作業は絶対にしないでください。

◆田畑や空き地などの所有者・管理者の方へ

- ・日ごろから草刈りをするなど不法投棄をされないように努めてください。
- ・刈り取った草や回収した不法投棄ごみは、所有者または管理者で処分し、特設ステーションには出さないでください。

◆クリーンセンター衣浦 特別搬入日

11月15日(日)
午前8時30分

～11時30分

クリーンセンター衣浦へ直接搬入することができますので、家庭から出たごみは、クリーンセンター衣浦へ搬入してください。

町内会名	特設ステーション
青木町	市役所西側植樹帯 高浜幼稚園南 老人ふれあいの家(宅老所「いっぶく」) かわら美術館東駐車場(花壇横)
碧海町	碧海ランド駐車場 港小学校正門(二池町と合同) 高浜南部公民館西駐車場(//)
春日町	大山緑地北の橋 大山緑地駐車場 鈴木水商店北防火水槽前
呉竹町	小中根公園 丸畑公園 吉浜保育園西駐車場
小池町	山田公園 小池ランド北分別収集拠点
沢渡町	沢渡町集会所前 さわたり夢広場
清水町	清水町交流館前
神明町 豊田町	中部公園南駐車場 神明公園 高取児童遊園 エディオン高浜駐車場東寄り パレスアオイⅡ北側歩道
田戸町	東海児童センター 宝殿社南下広場 洲崎公園 消防団第2分団倉庫前
八幡町 新田町	大清水公園 八幡公園 大坪公園
稗田町	大三味児童遊園 稗田会館前
二池町	サークルK二池町店横 二池会館前 高浜南部公民館西駐車場(碧海町と合同) 港小学校正門(碧海町と合同)
本郷町	本郷子ども広場南西角 火の見やぐら跡
向山町	高取公民館南側駐車場 向山子ども広場
屋敷町	吉浜ふれあいプラザ前 吉浜公民館
湯山町	後世山公園 シルバー人材センター北駐車場 湯山公園 東中根児童遊園 葭池住宅ごみステーション
芳川町	竜田公園 蛇抜公園 神明社下県道名古屋・碧南線沿い
論地町	特別養護老人ホーム論地がるとん横 勤労青少年ホーム 秋葉社

※下線のある特設ステーションは、変更箇所です。

問合せ先

- ・ごみ回収作業 団市民生活グループ ☎52-1111(内線263)
- ・土砂(泥)上げ作業 団都市整備グループ ☎52-1111(内線296)

市役所庁舎の工事がスタート

10月6日 新庁舎の起工式が行われました。工事関係者が見守るなか、厳粛に式がとり行われ、安全を祈願しました。安全安心の拠点、集いの場、情報発信の場として庁舎が生まれかわります。

新しい市役所庁舎をこんなふうに使えたらいいね、こんな瓦が飾られていたら高浜市らしいね、という市民の皆さんの参画も始まりました。

安全に十分留意し工事を進めます。皆さんの理解と協力をお願いします!



▲鬼師さんからもアイデアが…



▲チャレンジスペースのワークショップ



▲起工式の様子

新庁舎建設工事のため

臨時駐車場を利用してください

11月1日(日)～平成29年9月末(予定)

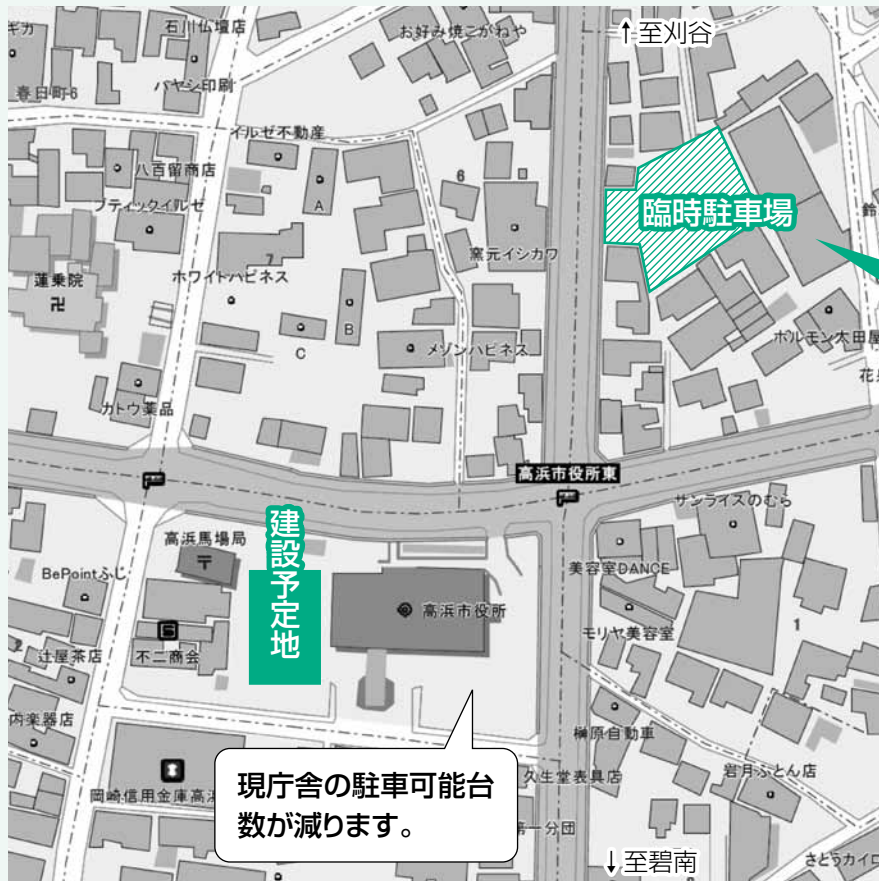

庁舎建設工事のため、市役所に駐車できる台数が減少します。

工事期間中は現庁舎北東側の臨時駐車場を利用してください。

臨時駐車場を利用してください。

ご不便をおかけしますが、ご理解とご協力をお願いします。

問合せ先 団行政グループ ☎52-1111 (内線351・328)

平成26年度 たかはまの決算報告

家計の収入・支出のように、市にも歳入・歳出があります。9月市議会定例会で平成26年度の決算がすべて認定されましたので、市民の皆さんが納めた税金などが、どのように使われたのかをお知らせします。

高浜市の歳入・歳出の決算総額

歳入	236億4,338万円 (前年比 4.8%増)
歳出	224億3,244万円 (前年比 4.9%増)

※一般・特別・企業会計を合計した数字です。

基礎数値 ◆平成27年3月31日現在

- 人口……………46,373人
- 世帯数……………18,239世帯



●市民の皆さんのために使われたお金

- ◆1人あたり……………48万3,739円
(前年比 20,957円の増)
- ◆1世帯あたり……………122万9,916円
(前年比 39,280円の増)

●納めていただいた税金

- ◆1人あたり……………18万8,673円
(前年比 8,246円の増)
- ◆1世帯あたり……………47万9,704円
(前年比 15,504円の増)

会計別決算額

一般会計	歳入	146億4,117万円 (前年比 4.9%増)
	歳出	136億7,438万円 (前年比 4.8%増)

平成26年度の一般会計決算状況は、歳入決算額146億4,117万円に対して、歳出決算額136億7,438万円で、差し引き9億6,679万円となりました。このうち、土木費などの財源として1,868万円を平成27年度に繰り越していますので、実質的な収入と支出の差額は9億4,811万円となっています。

この決算額を前年度と比較すると、歳入で6億8,906万円の増、歳出で6億2,911万円の増となっています。

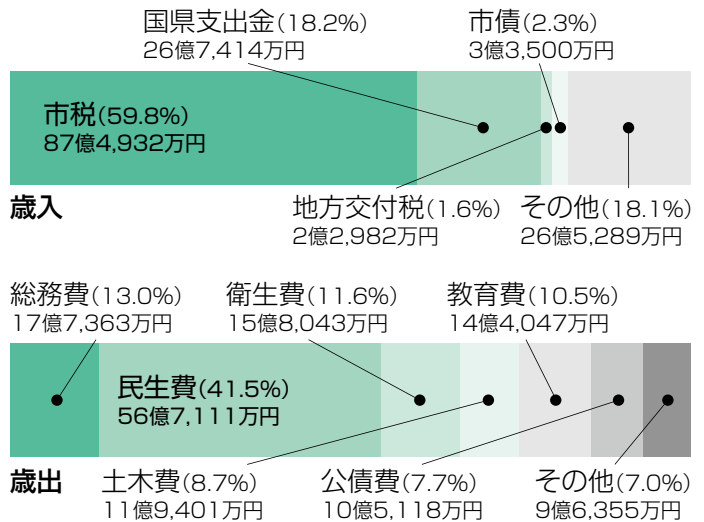

わかりやすい財政のはなし

高浜市の借金時計って何？

“高浜市の借金はどれくらいだろう？”という疑問を解決するために、定期的に広報に借金の残高を掲載しています。

借入や返済の状況はどのなの？

一般会計における平成26年度の借入(市債)は3億3,500万円、返済(公債費)は10億5,118万円となっています。(会計別決算額のグラフを参照)

計算方法

(一般会計+特別会計+企業会計)の
平成27年11月1日借入残高の合計
平成27年9月1日の人口



高浜市が抱える借金は、今どれくらい？

平成26年11月1日時点では37万8,102円でした。



平成27年11月1日

高浜市の借金時計

市民1人あたりの借金額は？

36万2,538円

(平成27年9月1日現在の高浜市の人口 46,584人)



I 市税の内訳

市税収入は、前年度と比べると4億1,322万円の増で、全体の86.6%を市民税および固定資産税で占めています。市民税は、3億5,755万円の増、固定資産税は、5,644万円の増となりました。



I 財政力指数 (0.98)

「財政力指数」とは、標準的な行政サービスを行うのに必要な財源を、どれだけ自力で調達できるかを表す数値で、「1」を超えるほど財源に余裕があるとされています。

※愛知県内38市中 高浜市は14位の数値となっています。(愛知県内38市平均 0.95)

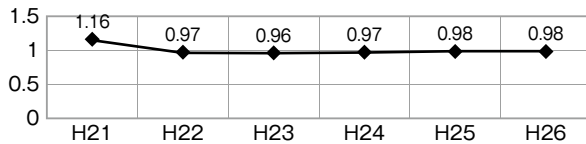

■特別会計 ※()内は前年比		
会計名	歳入決算額	歳出決算額
国民健康保険事業	35億2,736万円(+0.1%)	34億2,048万円(▲0.2%)
土地取得費	7,359万円(+38.0%)	3,026万円(+274.0%)
公共下水道事業	14億4,700万円(+13.3%)	14億1,173万円(+14.6%)
公共駐車場事業	8,132万円(+14.5%)	2,791万円(+35.9%)
介護保険	24億8,811万円(+4.4%)	24億3,393万円(+10.4%)
後期高齢者医療	4億4,580万円(+6.0%)	4億3,915万円(+6.4%)

※「特別会計」は、特定の事業を行う場合に一般会計と区別して設置しています。

I 主要施策事業

●基本目標 I

みんなで考え みんなで汗かき みんなのまちを創ろう

- ・市庁舎あり方公募事業 1,682万円
- ・アシタのたかほま研究事業 808万円

●基本目標 II

学び合い 力を合わせて 豊かな未来を育もう

- ・子育て世帯臨時特例給付金給付事業 7,335万円
- ・ドラマ制作費補助金 200万円

●基本目標 III

明日を生み出すエネルギー やる気を活かせるまちをつくらう

- ・地区計画決定図書作成業務委託 1,700万円
- ・企業再投資促進補助金 6,336万円

●基本目標 IV

いつも笑顔で健やかに つながり100倍ひろげよう

- ・臨時福祉給付金給付事業 7,230万円
- ・認知症予防体制構築業務委託 540万円

■企業会計(水道企業会計) ※()内は前年比		
	区分	決算額
収益的	収入	8億6,005万円(+8.5%)
	支出	7億3,220万円(+3.4%)
資本的	収入	7,898万円(+0.8%)
	支出	2億6,240万円(▲18.7%)
	補てん財源	1億8,342万円(▲24.9%)

※「補てん財源」とは、企業会計内で留保されている資金であり、資本的収支の不足額を補てんする財源です。

財政健全化の状況報告

財政悪化の早期発見・早期治療を行い、市が突然財政破綻してしまうことを防ぐため、財政の健全性を判断する指標の公表が義務づけられています。なお、高浜市はいずれの指標も健全な状態です。

指標	高浜市の比率	早期健全化基準	財政再生基準	結果	説明
実質赤字比率	— (赤字ではない)	13.54%	20.00%	健全	実質赤字比率とは、一般会計などの黒字・赤字を判断する指標で、家計でいえば、年収に対する赤字の割合を示したものです。
連結実質赤字比率	— (赤字ではない)	18.54%	30.00%	健全	連結実質赤字比率とは、実質赤字比率を、公営企業会計を含めた全会計に適用したものです。
実質公債費比率	2.1%	25.00%	35.00%	健全	実質公債費比率とは、家計でいえば、年収に対する年間の借金返済額の割合を示したものです。
将来負担比率	— (将来負担比率なし)	350.00%		健全	将来負担比率とは、家計でいえば、年収に対する将来見込まれる借金(全会計)の割合を示したものです。

- 早期健全化基準以上になると、財政健全化計画を策定するなど自主的な改善により財政の健全化を図ることになります。いわゆる、財政破綻の一手前(イエローカード)の状態です。
- 財政再生基準以上になると、財政再生計画を策定するなど国の関与により財政の再生を図ることになります。いわゆる、財政破綻(レッドカード)の状態です。

問合せ先 財務グループ ☎52-1111 (内線306)

※詳しい情報は、市公式ホームページ (<http://www.city.takahama.lg.jp>) で閲覧できます。

けんこうじせいち 新★健康自生地を 紹介します!

9月の健康自生地認定審査会において、新たに4か所が「健康自生地」として認定され、全部で77か所(10月1日現在)になりました。興味のある活動や近くの健康自生地に、ぜひ一度足を運んでみてください。いろいろなお気に入りの出掛け先を見つけて、楽しく健康的な毎日をすごしましょう!

健康自生地って何?



家に閉じこもって生活が単調・不活発になると、認知症をはじめとする介護のリスクが急速に高まります。

高齢者の皆さんが閉じこもることなく、いきいきとした生活を送ることができるよう、皆さんが自分から出かけたいような場所や地域の皆さんとふれあえる場所を、高浜市では「健康自生地」と名づけ、認定しています。

各健康自生地の運営は、地域の皆さんが自主的にを行い、高齢者の皆さんの居場所づくりに協力いただいています。

認定NO.74 すぎうら靴店

連絡先 ☎53-0644



実施日	時間	場所	参加費	予約
水曜日以外	9:30~ 19:00	春日町六丁目5-34	なし	不要

・地域の方に愛されているくつとバッグのお店です。
・足の悩みなど、くつ選びの相談に応じます。
・散歩途中で足が疲れたときは、相談もかねて気軽に立ち寄ってください。

認定NO.75 びみりょうしゅ 美味良酒マルア

連絡先 ☎53-0551



実施日	時間	場所	参加費	予約
火曜日以外	9:00~ 20:00	春日町三丁目6-21	なし	不要

・品ぞろえが豊富と評判の酒店です。
・健康的なお酒の飲み方などをアドバイスします。
・健康自生地が多く並ぶ道沿いにあるので、休憩にも立ち寄ってください。

認定NO.76 岩月ふとん店

連絡先 ☎53-0004



実施日	時間	場所	参加費	予約
火曜日以外	9:00~ 18:00	青木町五丁目8-6	なし	不要

・良質な睡眠は、体の健康にも、心の健康にも大切です。健康になるための、自分に合った寝具選びの相談に応じます。
・テーブルとイスもありますので、おしゃべりや休憩にも利用してください。

認定NO.77 洋菓子の店パピヨン

連絡先 ☎52-3673



実施日	時間	場所	参加費	予約
月曜日以外	9:00~ 20:00	神明町一丁目7-3	なし	不要

・店名でもあるスポンジと生クリームの洋菓子「パピヨン」で有名な洋菓子店です。
・喫茶店利用時にいきいき健康マイレージ通帳提示で、飲物代が50円引きになります。

『大人向け
リトミック』
～無料お試し企画～

とき 11月19日(木) 9:30~10:10 ところ 吉浜公民館2階 E会議室
内容 ピアノに合わせて、歩いたり、止まったり、合図でいろいろな動作をします。即時反応をすることで、体も頭も使い脳トレになります。
問合せ先 090-9192-7190(榊原)

健康自生地に
なるかも?!



問合せ先 いきいき広場内生涯現役まちづくりグループ ☎52-9873
専用ホームページ「たかはま元気deねっと」<http://www.takahamashi.info/>

たかはま元気

検索



吉 浜 地 区

健康自生地 ウォーキングツアー開催!

雨天決行



お出かけにぴったりな秋!

健康づくりのウォーキングをかねて、吉浜地区にある健康自生地を巡りませんか?
健康自生地スタンプラリーのポイントもたくさん貯まるチャンスです♪

集合場所 第1コース:吉浜人形(屋敷町一丁目5-14)駐車場
第2,3コース:吉浜ふれあいプラザ(屋敷町二丁目3-15)

第1コース 11月15日(日)

【時間】 午前10時~午後1時

【コース】 ①認定No.22 BREEZE (ウクレレ体験)

※会場は認定No.3吉貴 (人形歌舞伎観覧300円、買物)

②認定No.40 吉浜人形紫峰人形美術館 (美術館観覧)

③認定No.4 仲平座&おいでん横丁 (寄席300円、買物)

④認定No.56 サロンぽっぽぽ (昼食代別途)

この日は「人形小路菊まつり」の
最終日!菊で鮮やかに彩られた
まちなみを散策できます。



第2コース 11月18日(水)

【時間】 午後1時30分~4時

【コース】 ①認定No.5 折紙教室 (教室見学)

②認定No.42 正林寺 (法話)

③認定No.3 吉貴 (人形歌舞伎観覧300円、買物)

④認定No.36 万久 (美術品観覧、コーヒー代別途)

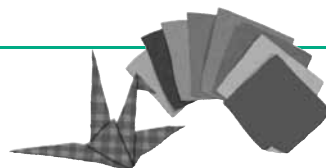

第3コース 11月21日(土)

【時間】 午後1時30分~4時

【コース】 ①認定No.38 切手アート講座 (貼り絵体験)

②認定No.56 サロンぽっぽぽ (喫茶代別途)

※マイレージ通帳を持っている方は持参してください

③認定No.19 昭和で元気になる会 (回想法体験)

※会場は、認定No.3吉貴

④認定No.35 もちきち (買物)



開催日時・コース

申込み問合せ

【募集人数】 各コース10人程度 (先着順)

【参加費】 無料 ※飲食代など実費徴収あり

【申込期間】 11月2日(月)~10日(火)

【申込方法】 電話にて、希望のコース、氏名、住所、電話番号、年齢を伝えてください

申込・問合せ先 いきいき広場内生涯現役まちづくりグループ ☎52-9873

受付時間 午前8時30分~午後5時15分(土・日曜日、祝日を除く。)



「まなび」でつなぐ「大家族たかはま」
— “まちづくり” は “ひとづくり” から —

「まちづくり協議会」について知る。

活動紹介⑦ まなびとふれあい

皆さんの得意なことをいかして
地域のために何かしたいという方はいませんか。

問合せ先 団総合政策グループ（内線365・339）

「まなび」の第一歩は、一人ひとりが自らの興味・関心から、趣味・教養として自身の能力を高めていくことから始まります。しかし、個人の自己完結的な「まなび」で終わらせてしまうのではなく、そうして培った力を蓄え、人と人、人とまなびを結びながら、「まなび」の成果を子どもたちの育成や地域のまちづくりにかかしていき、みんなで力を合わせて高浜市を創りあげていくと、今よりもっとすてきな高浜市になると思いませんか。そんな活動を実現する場がまちづくり協議会にはあります。

吉浜まちづくり協議会の囲碁教室では、地域の大人たちが講師となって子どもたちに囲碁を教えています。「自分のちょっとした特技をいかして子どもたちが喜んでる姿を見られるのがやりがいなんです」と話してくれたのは、講師の一人の菅野さん。子どもたちが夢中になって囲碁をしていたり、大人に勝つなど子どもたちの成長を間近で見ることができると嬉しいそうです。

「囲碁教室」講師

西村浩さん（写真後列右）

菅野洋一さん（写真後列左）

- ・自分の孫と思って楽しく指導しています。
- ・子どもが成長していく姿を身近で見られるのが楽しみです！

「囲碁教室」参加者

三宅鈴音さん

（吉小4年 写真前列右）

森下華衣さん

（吉小4年 写真前列左）

- ・親切丁寧に教えてくれるからわかりやすい！初心者の私にも一生懸命教えてくれます。
- ・最初は、知っている人がいなくて不安だったけれど、今では楽しく囲碁を打っています。



毎月1日号で、「まちづくり協議会」やその活動についてテーマごとに紹介しています。気になる活動に、ちょっと参加してみる。そのきっかけになれば…。

もっと 高浜市のことを知ってみませんか？

市公式ホームページのトップページをリニューアルしました

《ここが変わった！主なもの》

- ◎市の見どころ、最近のニュース画像が画面上部に大きく表示されるようになりました。
- ◎イベントカレンダー機能・表示が新しくなりました。
- ◎市公式フェイスブックがホームページでも見られるようになりました。



市の取組みなど各種まちづくり情報のほか、市役所に出向かなくてもさまざまな手続きや準備を進められるよう申請書様式なども掲載しています。最新情報も発信中。ぜひチェックしてみてください！

市公式ホームページ：<http://www.city.takahama.lg.jp/>

問合せ先 国総合政策グループ ☎52-1111（内線339）

11月1日(日)高浜市防災メールの外国語配信を始めます

市内在住・在勤の外国人の方が迅速に気象情報や防災情報を受け取れるよう、携帯電話などへ電子メールで配信するサービス『高浜市防災メール』の外国語配信を開始します。

配信する言語 英語・ポルトガル語・スペイン語

配信する情報 気象情報（警報など）、地震情報、津波情報

※言語ごとに事前に登録する必要があります。

※登録は無料ですが、メール受信にかかる通信料は利用者の負担です。

※迷惑メール防止機能使用の場合は、登録する前に takahama-city@raidan.ktaiwork.jp からのメールが受信できるように設定してください。

登録方法 QRコードを読み取り、またはそれぞれのアドレス宛に空メール(件名、本文不要)を送信、その後届いたメールの指示に従ってください。

英語 (English) en-bousai.takahama-city@raidan.ktaiwork.jp

ポルトガル語 (Português) po-bousai.takahama-city@raidan.ktaiwork.jp

スペイン語 (Español) sp-bousai.takahama-city@raidan.ktaiwork.jp



English



Português



Español

問合せ先 国都市防災グループ ☎52-1111（内線228）

成人式のご案内

市内の中学校を卒業した方および現在市内在住の新成人を対象に、成人式実行委員会から10月に案内状を郵送しました。

市外の中学校を卒業した方および中学卒業後に転居した方は、はがきに①氏名(ふりがな)②住所③電話番号を記入のうえ、11月30日(月)までに送付してください。



と き 平成28年1月9日(土)

- ・受付 午前10時30分～
- ・写真撮影 午前11時30分～
- ・パーティー 午後1時～

ところ 衣浦グランドホテル 雲竜の間

会 費 3,000円

※当日受付で徴収

※クラス写真(当日撮影)を希望する方は別途2,000円(1枚あたり)が必要

主 催 高浜市成人式実行委員会

◆新成人の皆さんの「思い出の写真」募集◆

成人式当日に展示します。

応募締切 11月27日(金)

応募方法 応募用紙に①氏名(ふりがな)②電話番号③自宅住所を記入し、写真とともに郵送または文化スポーツグループへ直接提出。メールでのデータ提出も可。カラー・白黒、サイズは不問。返送希望の場合は、写真裏に応募者氏名・住所・電話番号を記入

問合せ先 高浜市成人式実行委員会事務局(☎文化スポーツグループ内) ☎444-1398(住所不要)
Eメール takahamaseizinsiki2015@gmail.com ☎52-1111(内線331)

住民登録は正しく行われていますか

住民登録は、国民健康保険・国民年金・児童手当などの各種行政サービスの基礎となっています。正しく行われていないと、本来受けられるべき行政サービスが受けられません。正しい住民登録となるよう、かならず届出をしましょう。詳しくは、問い合わせてください。

種類	どんなとき?	いつまでに?	必要なもの	届出できる人
転入届	他の市区町村から高浜市へ住所を異動するとき	新住所に実際に住み始めた日から14日以内	転出証明書(旧住所地で発行)、印かん、身分を証明するもの(免許証など)	本人 もしくは 同一世帯の家族
転出届	高浜市から他の市区町村へ住所を異動するとき	あらかじめ転出前に届出	印かん、身分を証明するもの(免許証など)	※そのほかの方が手続きする場合は委任状と異動者本人の身分を証明するもの(免許証など)が必要
転居届	高浜市内で住所を異動するとき	新住所に実際に住み始めた日から14日以内		

※現住所で住民登録をしていない人や、住民登録が削除されたままの場合は、正しい届出が必要です。

※土・日曜日、祝日、平日の時間外は住所異動の届出はできません。

問合せ先 ☎市民窓口グループ ☎52-1111(内線214・218)

平成28年1月31日(日)開催(雨天決行)

第19回

高浜シティマラソン参加者募集

受付 午前8時
 開会式 午前8時50分
 ところ 高浜中学校グラウンド(スタート/ゴール)
 申込期限 12月4日(金)厳守
 参加資格

- ・体力に自信のある健康な方
 - ・10km参加の方は70分以内、5km参加の方は40分以内で完走できること
 - 10km・5kmの部は通過時間により足切を行います。**
 - ・ジョギングの部への未就学児の参加は、保護者同伴のこと
- ※参加者はあらかじめ医師の健康診断を受け、自己の健康に異常のないことを確認してください。

部門(距離)	部門No	対象	参加料	表彰
10km	①	一般男子(50歳以上)	一般 2,000円	1位~3位 賞状と賞品(楯など) 4位~6位 賞状 完走者 記録証 ※ジョギングの表彰は ありません。
	②	一般男子(30歳~49歳)		
	③	一般男子(中学生~29歳)		
	④	一般女子(30歳以上)		
	⑤	一般女子(中学生~29歳)		
5km	⑥	一般男子(50歳以上)	高校生 1,000円	
	⑦	一般男子(30歳~49歳)		
	⑧	一般男子(高校生~29歳)	中学生 500円	
	⑨	中学生男子		
	⑩	一般女子(30歳以上)		
	⑪	一般女子(高校生~29歳)		
	⑫	中学生女子		
3km	⑬	小学生男子(5・6年生)	500円	
	⑭	小学生男子(4年生以下)		
	⑮	小学生女子(5・6年生)		
	⑯	小学生女子(4年生以下)		
1.5km	⑰	小学生男子・女子 (1・2年生)	500円	
ジョギング (1.5km)	⑱	フリージョギング 未就学児(保護者同伴) 車椅子	500円 (保護者も必要)	

申込方法 ※詳しくは申込用紙(開催要項)を確認してください。

- ①直接申込……………所定の申込用紙に必要事項を記入・押印のうえ、参加料を添えて高浜シティマラソン実行委員会事務局まで申込
- ②郵便振替……………専用の払込票を記入のうえ、郵便局で手続
- ③インターネット(コンビニ支払い可能)
 - ・エントリーセンター <http://www.tecnoplan.co.jp>
 - ・スポーツエントリー <http://www.sportsentry.ne.jp>

その他

- ・未成年の参加は、保護者の署名・押印が必要です。
- ・市内小・中学生は、各学校へ申し込んでください。
- ・申込用紙は市役所文化スポーツグループ、体育センター、青少年ホーム、各地区公民館、いきいき広場で配布

※上位入賞者(高浜市在住および在勤の方)は愛知万博メモリアル愛知県市町村対抗駅伝大会の高浜市代表選手候補者となり、選手選考会への出場資格を得ます。



インターネット申込(コンビニ支払い)や郵便局での申込ができます。

問合せ先 高浜シティマラソン実行委員会(NPO法人たかほまスポーツクラブ(高浜市体育センター内))
 〒444-1324 碧海町二丁目7-8 ☎52-9537(午前9時~午後5時)
 Eメール tsc-04@katch.ne.jp

11月の 児童センター

- 東海児童センター ☎52-5126
- 中央児童センター ☎52-3014
- 吉浜児童センター ☎52-1019
- 翼児童センター ☎54-2833

開館日／月曜日～土曜日 開館時間／午前9時～正午・午後1時～5時 休館日／日曜日・祝日・年末年始

乳幼児対象の行事

■東海児童センター

行事名	月日	時間	内容	定員	参加費	申込期間
ほっとタイム ※弁当持参可 ※9:00～13:00	11/ 9(月)	10:30 ～11:30	野菜を使ったおやつ(じゃがいも餅)を作って食べよう。	12組	100円	11/2(月)～6(金)
	11/16(月)		ベビー体操をしよう。	4か月～1歳6か月 12組	無料	11/4(水)～13(金)
絵本の読み聞かせ	11/ 6(金)	10:30 ～11:30	図書館司書による絵本の読み聞かせ、お面作り	なし	無料	当日参加可
ほっとひといき ティータイム	11/11(水)	11:00 ～12:00	三色だんごをいっしょに食べて情報交換しよう。	15組	300円	11/2(月)～6(金)
のびのびひろば	11/27(金)	10:30 ～11:30	保健師による健康相談、手形とり、身長・体重測定	なし	無料	当日参加可

児童センター行事

参加希望者は各児童センターへ直接申込(申込受付は午前9時～。定員になりしだい締切)

■東海児童センター

行事名	月日	時間	内容	対象	定員	参加費	申込期間
わいわい東海	11/ 4(水)～6(金)	15:30 ～16:30	ディスクドッジで遊ぼう。	小学生	なし	無料	当日参加可
科学実験	11/21(土)	10:00 ～11:30	水のりに魔法の粉を混ぜるとなにができるかな。		12人	無料	11/9(月)～18(水)
チーム対抗ゲーム	11/30(月)	13:30 ～14:30	チーム対抗でいろいろなゲームに参加して景品をゲットしよう。		40人	100円	

冬休み 児童センター「センターキッズ」利用者募集

対象	保護者が、昼間、就労などで家にいない家庭の小学生(1～6年生)
場所	東海・中央・吉浜・翼児童センター
実施期間	12月24日(木)～28日(月) 平成28年1月4日(月)～6日(水)
時間	午前9時～午後5時 ※弁当持参可
休み	土・日曜日、祝日、12月29日(火)～平成28年1月3日(日)

申込期間 11月2日(月)～30日(月)

申込方法 各児童センターで配布する利用申請書に必要事項を記入し提出
※提出時には、保護者の雇用証明が必要です。
※詳しくは各児童センターに問い合わせてください。

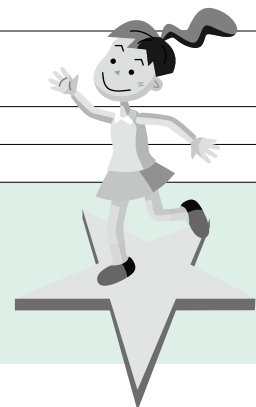

- ・カレンダー内に表記の時間は催しなどの開始時間です。
- ・行事名の後の丸囲みの数字は本紙の該当ページを、くくは過去の掲載号を表しています。
- ・健診など一部の掲載は省略しています。

木	金	土
5	10:00 第8回高浜市内デイサービス合同作品展(Tぽーと1階) ^⑳	10:00～/13:40～ 高浜市小中学校音楽会(中央公民館) 13:30 聞き書き+かわらフォーラム(かわら美術館)<10/1号> 10:00 人形小路菊まつり(～11/15)(人形小路一帯)
12	10:30 ベビーブックのひととき(高取公民館) ^⑱ 10:00 図書館で回想法(図書館)<10/1号>	9:00 開館20周年記念特別企画展(～12/6)(かわら美術館) ^③ 14:30 トキの会のおはなし会(図書館) ^⑱
19		13:30 健康自生地ウォーキングツアー(吉浜ふれあいプラザ集合) ^⑨ 14:00 ギャラリートーク(かわら美術館) ^③
26	10:00 12月市議会定例会第1日(開会、議案上程など)(議事堂)	28
	27	

人口と世帯数

(平成27年10月1日現在)

- 人口 / 46,633人
- 男 / 24,155人
- 女 / 22,478人
- 世帯数 / 18,408世帯



▲わくわくフェスティバル



▲かわら美術館
開館20周年記念特別企画展



▲人形小路菊まつり

行政相談(行政相談委員)

11月5日(木) 午後1時～3時 市役所市民相談室

※国・県・市などに対する苦情・要望など

消費生活相談(消費生活相談員)

11月13日(金) 午後1時～4時 市役所市民相談室

※消費者トラブルの相談など

教育相談

月～金 午後1時～4時30分

ほっとスペース(いきいき広場3階)

※事前に、ほっとスペース(☎53-5101)または学校経営グループ(☎52-1111 内線345)へ申込

心配ごと相談(弁護士)

11月5日(木)・19(木)、12月3日(木)・17日(木)

午後1時～3時45分 いきいき広場

※予約制。事前に、社会福祉協議会(☎52-2002)へ申込

介護保険相談(介護保険・障がいグループ職員)

平日 午前8時30分～午後5時15分 いきいき広場

※予約制。事前に、いきいき広場(☎52-9871)へ申込

家庭児童相談(家庭児童相談員)

平日 午前9時～午後4時 いきいき広場(☎52-9872)

※子どもと家庭の悩みごとなど

母子・父子自立支援相談(母子・父子自立支援員)

平日 午前9時～午後4時 いきいき広場(☎52-9872)

※自立に必要な情報提供・指導・相談など

心理相談(臨床心理士)

毎週水曜日 午後1時～3時

※予約制。事前に、いきいき広場(☎52-9871)へ申込

障がい相談

(相談支援専門員)

平日 午前8時30分～午後5時15分

いきいき広場(☎54-3009)

2015 NOVEMBER CALENDAR

11月の行事カレンダー



日	月	火	水
9:00 外国人向け防災訓練(エコハウス)＜10/15号＞ 9:00 南部まち協「青空市」(南部保育園)※毎週日曜日 9:30 わくわくフェスティバル(いきいき広場) 13:30 鬼コンVol.5(中央公民館)＜10/15号＞ 1	市県民税第3期・国民健康保険税第4期納期限＜10/15号＞ 2	文化の日 ● 3	19:00 高浜市の公共施設のあり方を考える市民説明会(市役所)＜10/15号＞ 4
9:00 オニマルシェ 8	9	10	11
8:00 市民一斉清掃(市内一帯)④ 10:00 健康自生地ウォーキングツアー(吉浜ふれあいプラザ集合)⑨ 15	16	17	13:30 健康自生地ウォーキングツアー(吉浜ふれあいプラザ集合)⑨ 19:00 高浜市の公共施設のあり方を考える市民説明会(高取公民館)＜10/15号＞ 18
2015カワラッキー賞表彰式 入賞作品展示(JA高取支店、高取公民館)⑩ 22	勤労感謝の日 ● 23	24	25
29	H27年度子育て世帯臨時特例給付金申請締切＜10/1号＞ 「センターキッズ」申込締切⑮ 30		

各種相談

市長との対話日

11月6日(金)・12月4日(金) 午前9時～正午
 市長応接室
 ※12月4日(金)の対話日は11月26日(木)までに、人事グループ(☎52-1111 内線309)へ申込

税務相談(税理士)

11月10日(火) 午後1時～3時 市役所市民相談室
 ※相続・贈与・譲渡・住宅取得・申告などに関する税一般
 予約優先(☎52-1111 内線264)

労働相談(西三河事務所職員)

11月11日(水) 午後1時～4時 市役所相談室
 ※職場での悩みごと・困りごとなど(解雇・賃金・労働時間など)
 予約制(☎52-1111 内線264)

市民相談(市民生活グループ職員)

平日 午前8時30分～午後5時15分 市役所市民相談室
 ※市役所への意見・要望など



けいこ
毛受 慧悟くん
(八幡町)



ゆな
後藤 結奈ちゃん
(神明町)

日系人相談(ポルトガル語の分かる相談員)

平日 午前8時30分～午後5時 市役所市民生活グループ
 ※庁舎内の案内、通訳など

人権相談(人権擁護委員)

11月5日(木) 午後1時～3時 市役所市民相談室
 ※いじめ、虐待、差別などの人権問題

図書館
情報

問合せ先 図書館 ☎52-0240

11月の休館日

10日(火)、17日(火)、24日(火)

※11月3日(火・祝)は開館

❖紙芝居の日

とき 11月7日(土)、21日(土)

午後2時30分～3時

ところ 図書館子ども読書支援室
「えほんの森」

内容 絵本や紙芝居の読み聞かせ

読み手 土ようおはなし会

❖トキの会のおはなし会

とき 11月14日(土)

午後2時30分～3時

ところ 図書館子ども読書支援室
「えほんの森」

内容 絵本や紙芝居の読み聞かせ

読み手 トキの会

❖えほんの森

読書相談やおはなし会を開催しています。気軽に利用してください。

- ・月曜日 午後1時～4時(児童向けおはなし会)
- ・水曜日 午前9時30分～午後0時30分(乳児向けおはなし会)
- ・金曜日 午前9時30分～午後0時30分(乳児向けおはなし会)
- ・土曜日 午前9時30分～午後0時30分(児童向けおはなし会)

対 象 「えほんの森」利用者 読み手 読書アドバイザー

❖みんなのおはなし会「よむ♪よむ」

とき 11月15日(日)

午後2時30分～3時

ところ 図書館子ども読書支援室「えほんの森」

内容 絵本や紙芝居の読み聞かせ、絵本の紹介など

対象 幼児～小学生とその保護者

読み手 図書館スタッフ

❖吉浜おはなし タッチ

とき 11月11日(水)

午後3時～3時30分

ところ 吉浜公民館1階図書室

内容 絵本や紙芝居の読み聞かせ、絵本の紹介など

対象 乳幼児～幼児とその保護者

読み手 図書館スタッフ

❖赤ちゃんおはなし会「あんよ☆あんよ」

とき 11月2日(月)、9日(月)、16日(月)、23日(月・祝)、30日(月)

午前10時30分～11時

ところ 高取公民館1階図書室

内容 絵本や紙芝居の読み聞かせ、絵本の紹介、読書相談

対象 0歳～3歳児とその保護者

読み手 図書館スタッフ

❖ベビーブックのひととき

とき 11月12日(木)

午前10時30分～11時30分

ところ 高取公民館1階図書室

内容 絵本の読み聞かせ、赤ちゃん絵本の紹介、簡単な工作、読書相談

対象 0～2歳児と保護者

読み手 マザリーズ

❖第6回 たかはま寄席

とき 12月6日(日) 午後1時30分～2時30分

ところ 図書館2階 郷土資料館

演者 愛知大学 落語研究会

内容 お年寄りから子どもまで楽しめる落語を愛知大学落語研究会の皆さんが口演します。

対象 小学生～一般

参加費 無料



データヘルスで 家族みんなの「健やかさ」を 応援します



「データヘルス計画」は、＜医療＞＜保健＞＜介護＞などの各種データをもとに加入者の健康対策を効果的に実施し「健康寿命の延伸」と「医療費の適正化」を図るための計画です。

知って得する 医療費節約術

思わぬ病気やけがによる突然の出費は家計の痛手ですね。ふだんの「医療費（病院代）」も、受診のしかたや薬を見直すことで「医療費の節約」につながります。

節約術 その1 「病気の予防」と「早期発見」を心がける

まずは「病気にならない」「病気を悪化させない」よう、日ごろから自分と家族の健康管理に気をつけましょう。定期的な健康診査は、病気の早期発見だけでなく、生活習慣の見直しの機会ともなります。1年に1回健診を受け、再検査や精密検査が必要な場合は決して放置せず、「かかりつけ医」と十分に相談しましょう。

節約術 その2 いつも保険証を携帯する

旅先で病気にかかった場合など、保険証なしに受診すると自由診療扱いとなり、医療費を全額支払うこととなります。また、たまにしかかからない近医であっても、保険証の提示がないと同様の扱いとなる場合があります。

節約術 その3 かかりつけ医師・かかりつけ薬局をもつ

- ・ 日常的な診療、定期的な健康診査、予防接種などは最寄りの医療機関を利用し「かかりつけ医」をもちましょう。
- ・ 「かかりつけ」にすることで、病歴や体質、生活習慣などを踏まえた最適な治療のアドバイスが受けられ、自分が希望する治療の相談もしやすくなります。また専門医や大病院への紹介状の作成や、検査予約などもしてもらえます。
- ・ 診療料が異なる複数の医療機関を受診する場合も「かかりつけ薬局」なら薬の重複を防ぐことができ、飲みきれなかった薬の分を差し引いた処方なども可能となります。



節約術 その4 「はしご受診」をしない

病気やけがの治療中、自分の判断で受診先をかえると「はしご受診」になる可能性があります。そのつど初診費用がかかるばかりか、同様の検査を何度も繰り返したり、同様の薬を同期間に処方されるなど、過剰な作用が生じる危険につながりかねません。

また大病院の受診では、初診料に保険適用外の特別料金（1,000～5,000円）が加算されることがあり、これは全額自己負担となります。「かかりつけ医」からの紹介状があれば、これらの費用は加算されなくなります。

特集

暮らしを支える

国民年金

問合せ先
 国市民窓ロググループ
 ☎52-1111
 (内線216)

国民年金は、日本国内に住所がある20歳以上60歳未満の方が加入する制度です。

高齢になったとき、障がいを負ったとき、また、一家の生計維持者が亡くなったときに生活の安定を図ることが目的の公的な制度です。

希望すれば加入できる方

60歳になるまでに老齢基礎年金の

国民年金は、加入者の種類によって保険料の納付や給付の内容が異なっているため3種類に区分されます。

■第1号被保険者

対象 農林漁業、自営業、自由業、無職および20歳以上の学生
 納付方法 保険料は各自で納めます。

■第2号被保険者

対象 サラリーマンやOLで、厚生年金などに加入している方
 納付方法 給与から源泉徴収され、事業主が加入している制度を通じて支払います。

■第3号被保険者

対象 第2号被保険者に扶養されている配偶者の方
 納付方法 配偶者が加入している制度で拠出金として支払います。

受給資格期間を満たすことができない方や、受給資格はあるが年金額を満額に近づけたい方は、65歳になるまで任意に加入できます。ただし、

老齢基礎年金受給中の方を除きます。

20歳以上60歳未満の方で海外に在住の日本人（納付状況によっては70歳まで）も加入できます。

※生年月日により、65歳以上70歳まで加入できる特例があります。

保険料は忘れずに

保険料は20歳から60歳になるまでの40年間納めます。

老齢基礎年金を受けるためには、この間に免除期間を含め、最低25年以上の保険料の納付が必要です。

第1号被保険者の月額保険料は、1万5,590円（平成27年度）です。

納めることが困難な方は

経済的な理由などで、どうしても納めることが困難な方は、申請して認められれば、保険料が免除される制度があります。

受給資格 期間（原則25年以上）に合算されます。

年金の計算

・全額免除…当該期間の2分の1（平成20年度分までは、「3分の1」）

・4分の3免除…当該期間の8分の5（平成20年度分までは、「2分の1」）

・半額免除…当該期間の4分の3（平成20年度分までは、「3分の2」）

・4分の1免除…当該期間の8分の7（平成20年度分までは、「6分の5」）

がそれぞれ金額に反映されます。

※若年者納付猶予は、30歳未満で本人と配偶者の所得が一定額以下、

学生納付特例は、本人の所得が一定額以下の場合、いずれも申請をして認められれば、保険料を後日納付（追納）できる制度があります。

保険料の追納は

免除または猶予された保険料は、10年以内であればさかのぼって納めることができます。

その際、免除された当時の保険料に一定の加算額を加えた追納額になります。

割引前納制度がお得です

1年分または半年分をまとめて納付すると、それぞれ3,320円、760円の割引があります。

また、口座振替による納付を利用する場合には、条件により割引率が変わります。

税金が安くなります

納付した保険料は、全額社会保険料控除の対象となるため、年末調整や確定申告の際に申告すると税金が安くなります。保険料の領収書は大切に保管してください。

あなたを支える3つの基礎年金

◎ 障害基礎年金 ◎

年金を受けられる条件

- ①初診日が国民年金の加入中（もしくは加入をやめた後、日本国内に住所を有し、60～64歳までに障がい者となったとき）であること。
- ②障害認定日（初診日から1年6か月を経過した日、または症状が固定した日）に一定の障がいの状態にあること。
- ③初診日の属する月の前々月までの加入すべき期間の3分の2以上保険料を納めていること。（免除および学生特例期間を含む。）あるいは、初診日が平成38年3月31日以前の場合は、初診日の属する月の前々月までの直近1年間に保険料の未納がないこと。

なお、20歳前に病気やけがなどで障がい者となった方は、保険料の納付要件はありません。（本人の所得制限あり。）

年金額（平成27年度）

- ・1級障害基礎年金
97万5,100円
 - ・2級障害基礎年金
78万100円
- ※子がいる場合、人数に応じて加算額があります。

◎ 老齢基礎年金 ◎

老齢基礎年金は、原則として25年以上の受給資格期間を満たしている方が65歳になると受けられます。

受給資格期間

次の①から③などを合わせた期間となります。

- ①納付期間（第1号、第2号、第3号被保険者納付）
 - ②免除・納付猶予または学生特例期間
 - ③任意加入できる方が加入しなかった期間（カラ期間）
- ※ただし、納付猶予・学生特例期間およびカラ期間は年金額には反映されません。

年金額（平成27年度）

78万100円

繰り上げ支給や繰り下げ支給

早く年金を受けたい方、または遅く受けたい方は、希望により60歳から70歳までの間で請求ができます。ただし、65歳で請求した年金額を基準とし、64歳以前に受けると減額され、66歳以後に受けると増額されます。この増減率は、生涯変わりません。
※このほかにも制約があります。詳しくは問い合わせてください。

◎ 遺族基礎年金 ◎

年金を受けられる条件

- ①国民年金の加入者（もしくは加入をやめた後でも60歳以上65歳未満で日本国内に住んでいること）や老齢基礎年金の受給資格を満たしている人が亡くなったときに、その人に生計を維持されていた子のいる配偶者、または子が受けられます。
- ②死亡日の属する月の前々月までに加入すべき期間の3分の2以上保険料を納めていること（免除および学生特例期間を含む）あるいは、死亡日が平成38年3月31日以前の場合、死亡日の属する月の前々月までの直近1年間に保険料の未納がないこと。

年金を受けられる方

その方に扶養されていた子（18歳到達年度末までにある子・障がい者は20歳未満の子）のいる配偶者または子

年金額（平成27年度）

- ・子のいる配偶者が受けるとき（子1人） 100万4,600円
 - ・子のみで受けるとき
78万100円
- ※子の人数に応じて加算額が変わります。

第1号被保険者の

独自給付

◇付加年金

定額の保険料に月額400円の保険料を上乗せして納めると、基礎年金額に付加年金額が加算されます。

付加年金額（年額）

付加保険料納付月数×200円

◇寡婦年金

第1号被保険者として保険料納付期間（免除期間を含む。）が25年以上ある夫が年金を受けずに亡くなったとき、その妻（婚姻期間10年以上）に60歳から65歳になるまで支給されます。

年金額 夫が受けられたはずの年金額（第1号被保険者期間分）の4分の3です。

◇死亡一時金

第1号被保険者として保険料を3年以上納めた方が年金を受けずに亡くなり、その遺族が遺族基礎年金、または寡婦年金の対象とならない場合に支給されます。

支給額 保険料納付月数によって、

12万円～32万円となります。



情報ファイル

Information File

税

碧南・高浜合同
平成27年分
青色申告決算・年末調整説明会

◆青色申告決算説明会

対象 個人の青色申告者

とき 11月20日(金)

午前10時～正午

※資料は当日、会場で配布

※青色申告決算書用紙は確定申告書

用紙などに同封

◆年末調整説明会

とき 11月20日(金)

午後1時30分～3時30分

ところ 碧南市文化会館ホール

(碧南市源氏神明町4番地)

☎ 4213511

問合せ先

刈谷税務署

個人課税第一部門

☎ 2116212

11月1日～17日は 税を考える週間

租税の役割や税務行政に対する理解を深める行事の開催のほか、国税庁ホームページでは、特集ページを開設し、動画で国税局や税務署の仕事を紹介するインターネット番組やイラスト・グラフを交えながら税の役割をわかりやすく解説したスライドなど、税に関する情報を掲載します。

国税庁ホームページ

<http://www.nta.go.jp>

問合せ先

刈谷税務署

☎ 2116211

福祉

臨時福祉給付金の申請受付は 11月30日(月)まで

対象となると思われる方には、9月ごろ申請書を送付しています。

支給対象者 平成27年1月1日において高浜市の住民基本台帳に記録されており、平成27年度分の市民税が課税されていない方(ただし、課税されている方の扶養家族や、生活保護の受給者など対象とならない方もいます。)

支給額 支給対象者1人につき6,000円

申請期間 11月30日(月)まで

※土・日曜日、祝日を除く。

(午前8時30分～午後5時15分)

申請に必要な書類

- ・申請書
- ・本人確認書類(運転免許証、住民基本台帳カードなど公的身分証明書などの提示または写しの提出)
- ・振込先がわかるもの(通帳の写し)。ただし、平成26年の臨時福祉給付金振込口座と同じ場合は不要

申請方法

- ・郵送で申請
- ・申請書、本人確認書類(写)、振込先がわかるもの(写)を返信用封筒で郵送
- ・窓口で申請(市役所地下教養室)

申請書に必要な事項を記入し、本人確認書類と振込先がわかるものを持参

※詳しくは問い合わせてください。

☆『臨時福祉給付金』をよそおった『振り込め詐欺』や『個人情報詐欺』に注意

- ・市職員がATM(銀行・コンビニなどの現金自動支払機)の操作を依頼したり、手数料などの振込を求めることは、絶対にありません。
- ・ATMを自分で操作して、他人からお金を振り込んでもらうことは絶対にありません。
- ・現時点で、市職員が住民の皆さんの世帯構成や銀行口座の番号などの個人情報を知ることには、絶対にありません。

☆自宅や職場などに、市の職員をかたった電話がかかってきたり、郵便が届いたら、迷わず、市役所や最寄りの警察署に連絡してください。

問合せ先

臨時福祉給付金受付窓口(いきいき広場内地域福祉グループ)

☎ 5211447

母子家庭第3回就業支援講習会

就職に結びつく可能性の高い技能・資格を習得できます。

講習会内容

- ① パソコン お仕事応用（金山・土曜コース）
- ② 調剤薬局事務（名駅・土曜コース）
- ③ ガイドヘルパー研修（栄・土曜コース）

※①③は父子家庭の父も申込可
※詳しくは募集要領で確認してください。

年金受給者の皆さん

『扶養親族等申告書』は期限までに提出しましょう！

老齢や退職による年金は所得税法上、「雑所得」として所得税の課税対象とされています。（障害年金・遺族年金は課税されません。）

課税の対象となる人には、毎年11月上旬までに日本年金機構から「扶養親族等申告書」が送付されますので、かならず提出してください。

- ※平成28年分「扶養親族等申告書」が送付される人
- ・ 65歳未満で年金額が108万円以上
 - ・ 65歳以上で年金額が158万円以上

提出を忘れると各種控除が受けられず、所得税が多く徴収される場合がありますので、注意してください。

なお、年金以外に収入がある方は確定申告が必要です。

問合せ先 刈谷年金事務所お客様相談室 ☎21-2115

定員 各20人

※定員を超えた場合は抽選

受講料 無料

※教材費・交通費は自己負担

募集期間 10月30日（金）～11月20日（金）

申込・問合せ先

いきいき広場内

介護保険・障がいグループ

母子・父子自立支援員

☎5219871

善意をありがとうございました

（敬称略）

市へ 加藤政義

「社会保険料（国民年金保険料）控除証明書」が発行されます

～年末調整・確定申告まで大切に保管を！～

国民年金保険料は、所得税および住民税の申告において全額が社会保険料控除の対象となります。（その年の1月1日～12月31日に納付した保険料が対象）

この社会保険料控除を受けるためには、支払ったことを証明する書類の添付が義務づけられています。

このため、平成27年1月1日～9月30日に国民年金保険料を納付した方には、「社会保険料（国民年金保険料）控除証明書」が日本年金機構から11月上旬に送付されます。年末調整や確定申告を行うときに必要となるため、大切に保管してください。

また、10月1日～12月31日に今年はじめて国民年金保険料を納付した方には、来年の2月上旬に送付されます。

※家族の国民年金保険料を納付したときも本人の社会保険料控除に加えることができる場合がありますので、申告の際に確認してください。

問合せ先 ねんきん定期便・ねんきんネット等専用ダイヤル ☎0570-058-555

（一般固定電話の場合のみ市内通話料金）

※050から始まる電話の場合 ☎03-6700-1144

消 防

11月9日～15日

全国一斉秋季火災予防運動

『無防備な

心に火災がかくれんぼ』

秋から冬にかけて空気が乾燥し火災が発生しやすくなります。

火災の多くは、ちよつとした火の不始末や不注意から発生しています。「私のうちは大丈夫」と油断せず、一人ひとりが火の取扱いに十分注意し最後まで責任を持ちましょう。

●住宅用火災警報器の確認を

吊りヒモを引くなど試験をし、警報が鳴るか確認しましょう。火災ではないのに警報が鳴ったり、試験をしても警報が鳴らない場合は、電池や、警報器を取り替えましょう。

●平成27年度防火作品入賞作品

管内の小学生を対象に夏休み期間に募集した防火ポスターの入賞作品が決定しました。

特 集

情報ファイル

催し・募集

【特選】



安城市立三河安城小学校5年 熊本ゆうらさん

※衣浦東部広域連合消防局秋季火災予防運動のポスターに採用

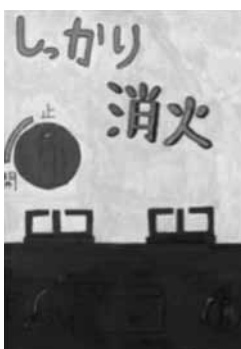

碧南市立中央小学校6年 佐藤駿介さん

※衣浦東部広域連合消防局春季火災予防運動のポスターとして採用

11月9日は「119の日」

昭和62年から、11月9日を「119の日」としています。

皆さんの正確な通報が、迅速、的確な活動につながります。119番通報は、慌てず落ちついて質問にはつきり答えてください。

☆携帯電話・スマートフォンからの119番通報

固定電話と同じように消防につながりますが、市境で通報した場合、隣の消防につながることがあります。この場合、通信指令員がその地域の消防に転送しますので、電話を切らずに指示に従ってください。

☆火災、救急などの緊急通報以外は、次の番号を利用してください。

・火事の場所や状況

災害案内テレホンサービス

☎27-1119

・病院の案内情報

救急医療情報センター

☎36-1133

※病状に応じて診療可能な最寄りの病院を常時紹介

問合せ先

衣浦東部広域連合消防局通信指令課

☎63-0138



救命講習会

会場	刈谷消防署	安城消防署	知立消防署
講習会名	普及員講習再教育 応急手当普及員の資格を有する方の再受講(前回の講習受講日から3年以内)	普通救命講習Ⅲ 小児・乳児・新生児の心肺蘇生法、ひきつけ、のどに異物が詰まったときの処置など	普通救命講習Ⅰ 心肺蘇生法(気道確保、人工呼吸、胸骨圧迫)、AEDの使用法、止血法など
開催日	11月22日(日)	11月21日(土)	11月15日(日)
開催時間	午前9時～正午	午前9時～正午	午前9時～正午
定員	先着20人	先着20人	先着20人
申込	11月5日(木)午前9時～ ☎23-1299 救急係へ	11月5日(木)午前9時～ ☎75-2494 救急係へ	11月5日(木)午前9時～ ☎81-4144 救急係へ
対象者	碧海5市在住・在勤・在学の方。いずれの会場でも受講できます。		
備考	※救命講習会を団体で受講したい方は、最寄りの消防署へ問い合わせてください。 ※上記講習会は無料です。		

問合せ先 衣浦東部広域連合消防局消防課 ☎63-0135 ホームページ <http://www.kinutoh.jp>

その他

11月10日～16日は
「アルコール関連問題啓発週間」

アルコールの問題で悩んでいる本人や家族の相談を受け付けています。
問合せ先

衣浦東部保健所健康支援課
の健康推進グループ
☎21-63367

※平日午前9時～午後4時30分
(正午～午後1時を除く。)

全国斉
「女性の権利ホットライン」
強化週間

夫やパートナーからの暴力(DV)、職場などにおけるセクシャル・ハラスメントやストーカー行為など、女性をめぐるさまざまな人権問題に関する相談時間を延長し、土・日曜日も対応します。

※法務局職員および人権擁護委員が
担当

とき 11月16日(月)～22日(日)
午前8時30分～午後7時
(土・日曜日は午前10時～午後5時)

問合せ先

相談専用電話
女性の権利ホットライン
☎0570-070-810

在職者対象訓練
「電気工事士技能講座」

とき 11月28日(土)・29日(日)

午前9時10分～午後3時40分

ところ 県立高浜高等技術専門学校

定員 20人

受講料 2,300円

※材料・テキスト代別

募集期間 11月2日(月)～24日(月)

※必着

申込方法 ハガキに講座名・郵便番号・住所・氏名・生年月日・電話番号・勤務先・勤務先電話番号を記入して送付

※電子メールの場合は、ホームページの申込方法参照

※定員を超えた場合は抽選

申込・問合せ先

県立高浜高等技術専門学校
〒444-1324
碧海町四丁目1-6

☎53-0031

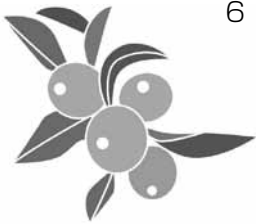

平成26年度 衣浦衛生組合一般会計歳入歳出決算

衣浦衛生組合は、高浜市と碧南市で構成されている一部事務組合です。

事業と決算状況について概要をお知らせします。

主な事業

- ①し尿の処理(衛生センター)
各家庭から収集された、生し尿、浄化槽汚泥の処理
- ②ごみの処理(クリーンセンター衣浦)
各家庭から収集された、可燃ごみ・粗大ごみの処理、事業系のうち、一般廃棄物(ごみ)の処理
- ③ごみの再生処理(リサイクルプラザ)
再利用できると判断された、粗大ごみの展示・販売、家庭にある不用品でも、まだ使える物の出品・展示・販売
- ④温水プールと浴場の運営(サン・ビレッジ衣浦)
クリーンセンターのごみ焼却余熱を利用した、温水プール、風呂施設の運営
- ⑤火葬場の運営(衣浦斎園)

平成26年度 決算状況の概要

	款	金額(千円)	内容
歳入	分担金及び負担金	1,258,031	高浜市・碧南市の分担金
	使用料及び手数料	190,527	ごみ処理、リサイクルプラザ、サン・ビレッジ衣浦、衣浦斎園の施設使用料
	国庫支出金	299,314	クリーンセンター衣浦延命化工事に伴う交付金
	財産収入	3,285	財産の貸付や運用等による収入
	繰越金	73,659	25年度からの繰越金
	諸収入	30,667	資源リサイクル物の売却金など
	組合債	569,600	クリーンセンター衣浦延命化工事に伴う地方債
歳入合計		2,425,083	
歳出	議会費	757	組合議会運営に伴う費用
	総務費	74,745	組合総括事業に伴う費用
	衛生費	2,235,264	清掃・環境衛生事業に伴う費用
	公債費	15,475	建設事業費借入金の償還費用
	歳出合計	2,326,241	

問合せ先 衣浦衛生組合 ☎41-3479

「走る広告」 公用車への広告募集

個人事業者・法人(会社)からの広告ステッカーを募集します。
詳しくは問い合わせてください。



◆募集期間 11月2日(月)～27日(金)

※申込みが募集台数を超える場合は市内業者を優先のうえ抽選

車種・募集台数	広告サイズ・材質など	掲載料(税込)
小型貨物自動車 (プロボックス)2台 ※主に月～金曜日の昼間に市内・市外を走行	特殊フィルム 50cm×50cm 2枚(車両両側面用) ※剥離が可能な素材で、広告撤去の際に車体の塗装の損傷を生じさせないもの。	(1台につき) 2,000円/月 ※広告作成および作業に関する経費(広告原稿および特殊フィルムの作成、公用車への貼込・撤去作業)は広告主が別途負担

◆掲載期間 1か月単位(最長1年)

◆必要書類・申込方法

- ①高浜市車両広告掲載申込書…行政グループにて配布。市公式ホームページからダウンロード可
 - ②広告掲載案…広告内容(広告見本)をA4規格に縮小したもの
 - ③事業所の概要がわかる書類…パンフレットなど事業所名・代表者名・所在地などを明記したもの
- 【直接持参】平日 午前8時30分～午後5時15分 市役所3階行政グループまで
 【郵 送】〒444-1398(住所不要) 高浜市総務部行政グループ宛
 ※「車両広告掲載申込書在中」と明記し、11月27日(金)午後5時15分必着

問合せ先 困行政グループ ☎52-1111 (内線328)

information

碧南警察署からのお知らせ

11月25日～12月1日は「犯罪被害者週間」

広げよう支援の輪 ～ご存知ですか 犯罪被害相談窓口と犯罪被害給付制度～

◎犯罪被害相談窓口について

相談窓口名/電話番号	受付時間	内容
ハートフルライン ☎052-954-8897	月～金(祝日を除く。) 午前9時～午後5時	犯罪被害者のためのこのころの悩み相談
レディース・ホットライン ☎0120-67-7830	月～金(祝日を除く。) 午前9時～正午/ 午後1時～5時	性犯罪被害相談
被害少年相談電話 ☎0120-78-6770	月～金(祝日を除く。) 午前9時～正午	犯罪やいじめなどの被害に関する相談
ストーカー110番 ☎052-961-0888	終日	ストーカー被害に関する相談

被害者の方からのさまざまな相談に応じています。
家族や友人からの相談も受けています。困りごと、不安なことなど、気軽に相談してください。



◎犯罪被害給付制度について

何らかの公的救済(労働者災害補償保険法や自動車損害賠償保障法など)や加害者側からの損害賠償を十分に受けることができなかった場合などに国が給付金を支給する制度です。

問合せ先 愛知県警察本部住民サービス課犯罪被害者支援室 ☎052-951-1611 [代表]
碧南警察署住民サービス係 ☎46-0110

PREFEITURA DE TAKAHAMA INFORMA

高浜市役所のお知らせ



DIA DO CIDADÃO EM AÇÃO - MUTIRÃO DE LIMPEZA

市民行動の日 一斉清掃

Dia 15 de novembro (Domingo), das 8h às 9h da manhã.

Será realizado somente em caso de chuva fraca. Em caso de chuva forte será cancelado.

Levar o lixo recolhido nos arredores de cada residência e no trajeto até os postos especiais para coleta (Tokusetsu station), entre o horário das 8h às 9h da manhã.

※Levar um saco para coletar o lixo, o modelo é livre (cada morador deverá providenciar o seu). Separem os lixos incineráveis, dos lixos não incineráveis.

※Não é permitido jogar o lixo domiciliar nos postos especiais para coleta.

Os postos especiais de coleta serão indicados por uma bandeirola de cor amarela (fluorescente) com dizeres “Vamos todos deixar a cidade limpa” Minna de machi o kirei ni shiyou. Separar os “lixos incineráveis” (Kanen gomi), “lixos não incineráveis” (Funen gomi)

A coleta do lixo será executada em sequência a partir das 9 horas da manhã.

★Também será feita a remoção da lama das canaletas de drenagem próximos a cada residência. A lama removida deverá ser amontoada e deixada à beira da rua, para facilitar a passagem do veículo de coleta.

[PEDIDO]

Jamais entre na área ao redor da linha ferroviária Meitetsu.

A coleta do lixo e da lama retirada das valas de drenagem é realizada com a colaboração de voluntários. Quando o veículo de coleta se aproximar, pedimos a cooperação dos moradores para ajudar carregar o lixo.

Mutirão é uma atividade voluntária com participação geral dos moradores da cidade. Durante as atividades coloque sempre a segurança em primeiro lugar. Jamais realize tarefas que possam colocar em risco a segurança.

Informações:

Recolhimento do lixo: Prefeitura de Takahama - Setor Shimin Seikatsu ☎52-1111 (ramal 263)

Retirada da lama: Prefeitura de Takahama - Setor Toshi Seibi ☎52-1111 (ramal 296)

A partir de 01 de Novembro a cidade de Takahama iniciará transmissão em idioma estrangeiro de e-mail sobre prevenção de desastres naturais.

11月1日(日)より高浜市防災メールの外国語配信を始めます

A cidade Iniciará prestação de serviços de mensagem eletrônica para estrangeiros que residem ou trabalham no município [Takahama Bousai e-mail], onde você poderá obter informações sobre previsão do tempo e prevenção de desastres naturais através de e-mail.

- **Mensagem será transmitida em** inglês, português e espanhol
- **Conteúdo da informação** referente previsão de tempo(Alerta e etc.,) Terremoto, Tsunami (Maremoto)
- **Como fazer**

※É necessário antecipadamente fazer o cadastro de cada idioma.

※O cadastro é gratuito, porém para recebimento do e-mails a tarifa pela transmissão será por contado usuário.

※Para aqueles que fazem o uso do aplicativo para evitar recebimento de mensagens inconvenientes(Meiwaku me-ru boushi kinou), antes de realizar o cadastro você terá que autorizar [takahama-city@raidan.ktaiwork.jp]

- **Como fazer o cadastro**

Ler o código QR, conectar a cada endereço do e-mail abaixo, não necessita escrever assunto, nem texto .



English

en-bousai.takahama-city@raidan.ktaiwork.jp



Português

po-bousai.takahama-city@raidan.ktaiwork.jp



Espanol

sp-bousai.takahama-city@raidan.ktaiwork.jp

Informações: Toshi Bousai Group ☎52-1111 (ramal 228)



- 日 日時
- 場 場所
- 内 内容
- 募 募集対象・人数
- 持 持ち物
- 費 費用
- 講 講師
- 他 その他
- 申 申込先・申込方法
- 問 問合せ先

かわら美術館

陶芸創作イベント講座

「開運ーオリジナル、まねき、をつくる」

日 12月13日(日)

午後1時30分～4時

場 かわら美術館 2階陶芸創作室

募 30人(先着順)

費 高校生以上1,100円、中学生以下500円

申 11月13日(金) 午前9時～ ミニユー

シாமシヨップまたはファクス、

ホームページから申込

問 かわら美術館

☎ 52-833666

FAX 52-81000

刈谷豊田総合病院市民公開講座

「2型糖尿病と生活習慣」

日 11月21日(土) 午前10時30分～正午

場 刈谷豊田総合病院・診療棟5階

(第1・2会議室)

講 水野達央氏(医師)

問 刈谷豊田総合病院総務グループ

☎ 25-9215

第5回

高浜安立荘市民公開セミナー

「ゆいゆい」

認知症のイメージ

重たくありませんか？」

家族の関わり方や、ケアの方法を、認知症専門医の講義や事例発表から学びましょう。

日 11月29日(日) 午後1時～4時30分

場 いきいき広場 ホール

※パソコン要約筆記あり

募 150人(先着順)

講 北村ゆり氏(老年精神医学会専門

医、医療法人鳴子会 菜の花診療

所理事長)

申 11月20日(金)まで

問 特別養護老人ホーム高浜安立荘

☎ 52-50050

FAX 52-55099



高浜市スポーツ推進委員会主催

「宝探しウォークラリー」

地図を頼りにチームで協力して「お宝探し」。ファミリーや友だち、みんなで楽しみませんか。

日 11月29日(日) 午前9時～正午

場 青少年ホーム(ヌタート・ホール)

募 1チーム4人以内 25チーム

(先着順)

※小学校4年生以下は保護者1人参加

費 1人100円

持 時計・デジタルカメラ(カメラ付) 携帯電話でも可)

他 参加賞・賞品あり

申 市文化スポーツグループ

☎ 52-1111 (内線30)

FAX 52-1110

碧海農業フェスティバル

「感じるー」ー碧海の農と食ー

日 11月28日(土) 午前9時～正午

場 でんまあと三安城西部

内 農畜産物の加工体験・試食(地元

特産野菜試食など)、食育学習

(ガーデニング親子体験など)

問 碧海農業フェスティバル実行委員会

☎ 76-2400

第8回高浜市内

デイスーパーズ合同作品展

利用者の方の作品展です。

日 11月6日(金)～24日(火)

※Tぽーと営業日・営業時間内

Tぽーと1階パレットプラザ奥

【参加事業所】

養護老人ホーム高浜安立デイスーパーズ、高浜市社会福祉協議会南部デイスーパーズセンター、高浜安立荘デイスーパーズセンター、老人保健施設こむねの里高浜デイクア、霞池デイスーパーズセンター、デイホームふあんふあんらんど、ウエルカムケア、ウエルカムケア高浜、小規模多機能型居宅介護オリフ、デイスーパーズみつば笑楽、デイスーパーズひだまりの家

問 ・市内の通所事業所

・高浜市地域包括支援センター

☎ 52-9610

愛知県立岡崎高等技術専門学校

職業訓練生募集(離職者対象)

メタルクラフト(金属加工)コース30人

※訓練期間 平成28年1月6日(水)～6月24日(金)

申 11月20日(金)までに公共職業安定所に入学願書を提出

※試験日 12月8日(火)

※筆記試験および面接

問 愛知県立岡崎高等技術専門学校

(岡崎市美合町字平端24)

☎ 564-51-0775

西三河イベントだより

安城市

「台地を拓く 都築弥厚の夢」

日 11月7日(土)～平成28年1月24日(日)
午前9時～午後5時

※入館は午後4時30分まで

※休館日は月曜日(11月23日、平成28年1月11日は開館)、12月28日(月)～平成28年1月4日(月)

費 無料

場 安城市歴史博物館

☎ 77-6655

碧南市

「画家の詩、詩人の絵」

絵は詩の「ジュン」、詩は絵の「ジュン」

日 11月17日(火)～12月20日(日)

午前10時～午後6時

(入場は午後5時30分まで)

※休館日は月曜日(11月23日は開館)、11月24日(火)

費 一般800円、高校生・大学生500円、

小中学生300円

場 碧南市藤井達吉現代美術館

☎ 48-6600

豊田市

香風深もみじまつり

日 11月1日(日)～30日(月)

日没～午後9時

場 ライトアップは、香風溪、町並み

一帯

飯盛山・足助城の紅葉をライトアップ。星に願いをin足助(11月8日(日)まで。巴川に無数の「いのり星®」を放流し幻想的な川面を演出)、竹灯りの香積寺(11月14日(土)～29日(日)の毎週土・日曜日、祝日。参道に竹灯りを一斉に飾り、香積寺を温かい灯りで包み込む。)など

問 足助観光協会

☎ 0565-621-272



いのり星®

サン・ビレッジ衣浦

ワンポイントレッスン

専門コーチの指導があり、初心者も安心して参加できます。

①水中ウォーキング(第1水曜日午後2時～3時)

②ヨガ(第2・第4水曜日 午後7時～8時)

③リズム体操(第3水曜日 午後7時～8時)

④ポールでエクササイズ(第1・第3金曜日 午後7時～8時)

⑤水中アクアビクス(第2・第4金曜日 午後7時～8時)

費 入場料(大人40円)

募 ②③④⑤ 15歳以上(中学生を除く。)

28人

・③ 15歳以上(中学生を除く。)

18人

※いずれも予約要

※②③④⑤の時間中は卓球設備の利用不可

※内容は臨時的に変更することがあります。持ち物など詳しくは問い合わせてください。

第16回水中クリスマス会

日 12月6日(日) 午後1時～3時30分

費 大人400円、小・中学生220円、幼児

無料

※事前に参加申込が必要

他 泳力検定受検料 1人1種目300円

(※認定証、記録証などは別途)

申 11月7日(土)正午～12月6日(日)正午

にサン・ビレッジ衣浦に直接申込

(電話での受付も可)

問 サン・ビレッジ衣浦

☎ 41-2655

種目	募集
①障害物レース	親子の部 10組
	低学年の部 20組
	高学年の部 20組
②玉入れ ③宝探し	いずれも
	親子の部 20組
	低学年の部 20組 高学年の部 20人
④ポール引き	幼児から大人20組
⑤泳力検定	小学生から大人20人

※①～③は1人2競技まで参加可
※④⑤は①～③の参加者も参加可

2015カワラッキー賞表彰式&入賞作品展示

市内の優秀な食育活動を表彰する「2015カワラッキー賞」の表彰式を11月22日(日)の農業まつりでを行います。

入賞作品の展示や食育コーナー(新米おにぎり作り体験)もあります。

とき 11月22日(日)

ところ 表彰式:高浜宮農センター(JA高取支店敷地内)
作品展示・食育コーナー: 高取公民館



問合せ先 団こども育成グループ ☎52-1111 (内線362)

Go! Go! はまキッズ行く!



クリスマス会

開催!!

市内の子育て支援施設、子育て応援グループが合同で実施します。親子で製作にチャレンジしたり、おやつを作ったり、ミニコンサートもありますよ!

とき 12月18日(金) 午前10時~11時30分ごろ

ところ いきいき広場 3階

参加費 子ども1人100円 ※製作費として1家族200円~300円別途必要

対象・定員 乳幼児親子50組程度 ※要予約・先着順

申込方法 11月9日(月)午前10時~

※各子育て支援センター、いちごプラザへ直接来館して申込
(電話申込不可)

問合せ先 団こども育成グループ ☎52-1111 (内線362)

高浜市教育基本構想の実現に向けて②

~高浜を愛し、高浜の良さを学んで高浜でたくましく生きる未来市民の育成~

「幼・保、小、中一貫教育の推進」

11月15日は【家庭の日】ノーテレビ・ノーゲーム・ノー携帯・ノースマホデーです。

<めざす年長>いろいろなことに興味・関心を持ち、やってみます。

<めざす小6>友だちの考えを大切に、自分の意見をわかりやすく伝えます。

<めざす中3>友だちに考えを聞いて、自分の考えに生かします。

こんな高浜っ子を目指します!!

~前向きに取り組む子~

昔の遊び、
教えてね!



【高浜小】1年生活科
「おじいさん・おばあさんと遊ぶ会」

鎌の
使い方は…



【高取小】5年総合「稲刈り」

園児に
秋の楽しみ方
教えてあげるよ!



【港小】1年生活科「あきまつりかい」

愛する学び舎の
周囲を
きれいに…



【高浜中】落ち葉掃き隊



【南中】合唱コンクール

大きく
育ったね~



【翼小】1年生活科「あきとなかよし」

問合せ先 団教育センターグループ ☎52-1111 (内線311)

子育て支援情報

市役所こども育成グループから、子育て支援に関する情報を毎月1日号で、お知らせします。

支援情報

問合せ先 函こども育成グループ
☎52-1111(内線362)

No.126



M・Mさん からのエピソードです。

子育てに役立つ情報満載です!

子育て支援ネットワーク



市公式ホームページのトップページにある「子育て支援ネットワーク」をクリック!

カワラッキーの月かわりレシピ

こども食育マスコットキャラクターのかわら食人カワラッキーが、保育園で子どもたちが食べている給食やおやつの作り方の一部を紹介します。家庭でも簡単にできます。ぜひ、お子さんとといっしょに作ってみてください。

◆大学芋

材料(4~5人分)

さつまいも360g、揚げ油適宜、黒ごま小さじ1
A(砂糖大さじ3、醤油大さじ1、みりん大さじ4分の3、水大さじ2弱)

作り方

- ①さつまいもはひと口大に切り、水につけてアクを抜く。
- ②①の水気をよく切り、きつね色になるまで揚げる。
- ③Aを鍋に入れて煮詰め、タレを作る。
- ④③に②を入れてタレをからめる。
- ⑤黒ごまをふりかける。

カワラッキーから一言

保育園や幼稚園でさつまいもを育てているところも多いね。

大学芋は、タレの煮詰めぐあいで、カリカリにもしっとりにもできるよ。

少し糸を引くくらいまで煮つめるとカリカリになるよ。できたてはとっても熱いから、やけどに気をつけてね。



お囃子のリズムに胸を高鳴らせて



“撮っておき” の たかはま

【第45回】

「ひと」「もの」「文化」などなど、有形・無形を問わず、高浜市の日常の暮らしの中にあるとおきの「お宝」を紹介します。



▲夕方、「ヒケ」のときは提灯に灯りがつき、幻想的



▲伊藤俊文さん
太鼓も笛もこなすオールマイティー奏者

チャラボコ

毎年10月、市内各所で行われる「おまん」と。この祭礼とともにあるのがお囃子の「チャラボコ」だ。西三河独特のものといわれ、太鼓のカラッとした音色、テンポの早いリズムが響くと、まちは一気に祭りの雰囲気包まれる。基本のリズムを表現した言葉が「チャラボコ」だというのが、例えば高浜地区と吉浜地区では異なる部分があり、さらには、同じ高浜地区でも上と下の違いもあるのだとか。提灯をさげた囃子車の仕立ても少しずつ違うという。奏者は小学生から20代の若い世代が中心だが、OBたちが熟練の腕を披露して観客を魅了する場面も。

15年以上続けているという高浜地区の下囃子連の伊藤俊文さん(稗田町)は「小さいころから、祭りにいくと馬よりもお囃子の方がより眺めていたようで、そんなに好きならと誘われて小学2年生で始めました。中学・高校時代も続け、大人になるにしたがって意識が変わりました。とにかく太鼓が好き、という気持ちに加え、歴史あるお祭りを守っていかなくてはと思うようになったんです。」と、伝統芸能チャラボコへの想いを語ってくれた。社会人になって一時離れたものの「やっぱり気になって」再び参加。「今は子どもたちの指導もしています。お祭りの後、『楽しかった!』と言ってくれるととても嬉しい。子どもが楽しいと祭りは盛りあがるし、まちの大切なものが引き継がれます!異年齢の人と関わり、学校では習わないことを学べる場だと思うので、たくさんの子に経験して欲しいですね。」

駆け馬が「たかはまの男気」だとすれば、お囃子は「たかはまの粋」なのでは。秋空の下、祭りのポルテージをあげていく立役者「チャラボコ」。また来年、お楽しみに。

LEIA A PÁGINA EM PORTUGUÊS!

ポルトガル語のページを読んでください!(P27)

広報 たかはま

編集・発行／高浜市役所総合政策グループ

〒444-1398 愛知県高浜市青木町四丁目1番地2

TEL (0566) 52-1111 FAX (0566) 52-1110

<http://www.city.takahama.lg.jp/>

電子メール info@city.takahama.lg.jp

早期配布にご協力ください。



VEGETABLE OIL INK 広報たかはまは植物油インキを使用しています。