

広報 たかはま

2015
10/15
OCTOBER
No.1253



高浜市の「楽しい！」を
みんなで創り出して
いきませんか？

- P2 高浜市の公共施設のあり方を考える
講演会・市民説明会
- P3 鬼コンvol.5
- P6 子ども医療費拡大後の受診状況
- P13 ふるさと名物応援宣言
- P19 まちの話題

9月5日、「第1回しあわせづくり計画ワークショップ」を開催。高浜市をもっと楽しいまちにしていこうためのアイデアを、総勢70人で出しました。ワークショップは、随時参加可能。ぜひあなたの「こんなことができたら楽しそう！」を聞かせてください。
(市公式ホームページのトップページ「高浜市で『何か楽しいこと』ははじめませんか?」を参照)

高浜市の公共施設のあり方を考える講演会・市民説明会

市の公共施設の多くは老朽化が進み、次々に建て替えや改修が必要な時期を迎えようとしています。建て替えなどにあたっては多額の費用を要するため、将来を見据えて計画的に財源を確保し、他の施策への影響を考えながら、進める必要があります。

また、現在は公共施設だけでなく、道路・橋りょう・上下水道などのインフラ資産も含めた全体計画「公共施設等総合管理計画」の策定を進めています。

そこで、主要公共施設のあり方や、各小学校区における公共施設整備の今後の姿などについて、市民の皆さんと情報を共有し、ともに考えていくため、講演会と市民説明会を開催します。

市民説明会

地区	とき	ところ
高浜小学校区	11月 4日(水) 午後7時～	高浜市役所
高取小学校区	11月18日(水) 午後7時～	高取公民館
港小学校区	12月 2日(水) 午後7時～	高浜南部公民館
吉浜小学校区	12月16日(水) 午後7時～	吉浜公民館
翼小学校区	平成28年1月14日(木) 午後7時～(予定)	翼ふれあいプラザ

問合せ先 圃行政グループ ☎52-1111 (内線351)

【講演会】
公共施設「拡充」から「縮充」への新たな視点
～わたしたちは何を選択するのか～

とき 10月20日(火) 午後6時～

ところ いきいきホール(いきいき広場2階)

講師 南学氏(東洋大学客員教授)

※申込不要



〔南学氏 プロフィール〕

1953年横浜市生まれ。77年に東京大学を卒業後、横浜市役所に勤務。00年に静岡文化芸術大学助教授などを経て現職。専門は自治体経営。12年に高浜市公共施設あり方検討委員会委員長を務め、「公共施設あり方計画(案)」を高浜市に提言

外国人向け防災訓練

～ジシン・カサイ・ゴキンジョってなあに～

地震がおこったときにどうすればいいのか、何を備えればよいか、楽しみながら考えてみませんか。

とき 11月1日(日) 午前9時～正午

ところ 高浜エコハウス(沢渡町四丁目6-2)

※中央公民館駐車場を利用可



内容

- ① 地震を体験してみよう！ (地震体験車)
- ② 消火器で火を消してみよう！
- ③ 炊き出しの物を食べてみよう！ ※ホットドッグを配布(数量にかぎり有)
- ④ どこまで大きな声が出るか計ってみよう！ ※年齢不問、参加賞あり(数量にかぎり有)
- ⑤ 避難場所・避難所を確認しよう！ (どこにあるか、知っていますか?)
- ⑥ 災害時に役立つリーフレットの進呈

※ホットドッグ・参加賞・リーフレットは外国人を優先に配布します。

問合せ先 圃都市防災グループ ☎52-1111 (内線228)

タカハマ物語2

心のツバサ



▲鬼コンVol.4のようす

11月1日(日)開催!!「タカハマ物語2 心のツバサ」クランクアップイベント

TAKAHAMA ONIGAWARA CONCERT



11月1日(日) ※入場無料

開演：午後2時(開場：午後1時30分)

会場：中央公民館 ホール

今年3月に開催した「鬼コンVol.4」から撮影をスタートした、映画「タカハマ物語2 心のツバサ」。「鬼コンVol.5」でついにクランクアップです!!

イベント内で行う撮影では、アイドルグループ「人形小町」のステージを行います! 観客のエキストラとして撮影に参加した方を対象に、豪華景品が当たる抽選会も行います。家族や友だちといっしょに、ぜひ来場してください!

ステージ観客のエキストラ募集中!



「タカハマ物語2」に出演するラストチャンス! この機会をお見逃しなく!!

(プログラム)

開場	13:30
開演	14:00
高浜小学校吹奏楽部	14:05
港小学校吹奏楽部	14:16
高浜中学校吹奏楽部	14:27
タカハマ物語2 コーラス	14:44
親父バンド演奏	14:55
「タカハマ物語2 心のツバサ」撮影	15:20
抽選会	17:30
閉演	17:45



タカハマ物語2
公式Facebook



タカハマ物語2 ホームページ
<http://takahamamonogatari.com/>



タカハマ 青春
ラジオ物語
毎週月曜日21時~22時
Pitch FM83.8にて放送(内容は月替)

問合せ先 きずな実行委員会事務局 文化スポーツグループ E-mail: bunka@city.takahama.lg.jp ☎52-1111 (内線331)

アシタのたかはま研究所からの研究レポート④

『アシタのたかはま研究所からの研究レポート』では、さまざまなデータから高浜市の現状や将来の姿についてお伝えしていきます。

高浜市の婚姻・世帯あたりの子どもの数の状況

◎若年層有配偶率（25歳～39歳人口のうち配偶者がいる方の割合）

	高浜市	碧南市	刈谷市	安城市	知立市	愛知県	全国
全体	59.0%	56.4%	55.1%	59.3%	56.1%	54.6%	51.4%
男	50.7%	47.7%	45.6%	51.3%	46.5%	47.9%	46.5%
女	68.7%	66.7%	67.4%	68.3%	68.0%	61.8%	56.4%

◎2人以上子どもがいる世帯の割合

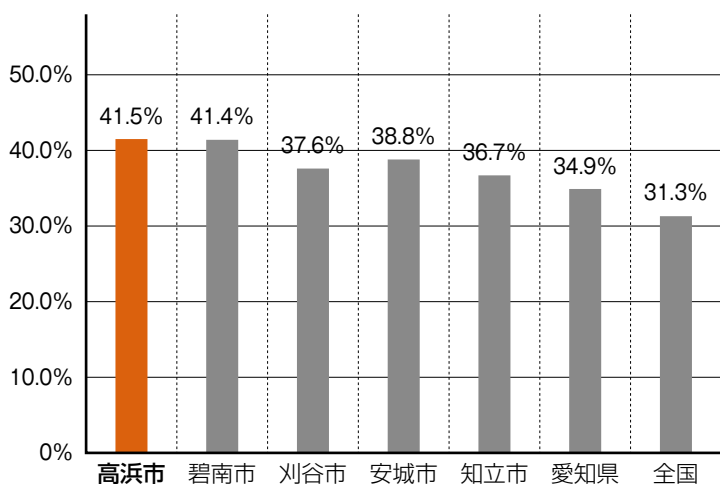

◎世帯にいる子どもの人数（高浜市）

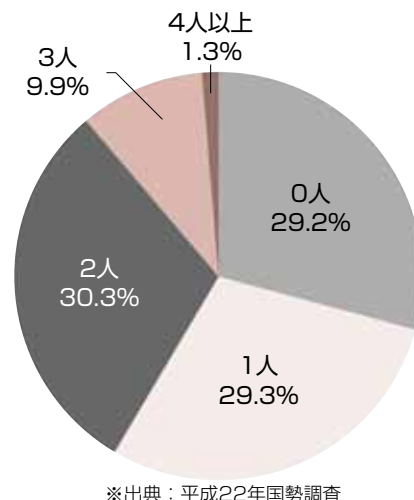

☆結婚に対する意識と子どもの数

市民意識調査（平成27年4月実施）における、「結婚に対する意識」についての問いで『結婚はいずれするつもり』と回答した人（15.1%）が、「子どもは何人くらいほしいですか。」の問いに対して回答した状況を見ると・・・

高浜市は、全国や県内、近隣市と比べ、若年層有配偶率の割合が比較的高く、世帯あたりの子どもの数が2人以上の割合も高くなっています。しかしながら、希望する子どもの数と実際の世帯あたりの子どもの数には、いまだに乖離があります。今後は、産み育てやすい環境を整えていくことが必要不可欠になってきます。

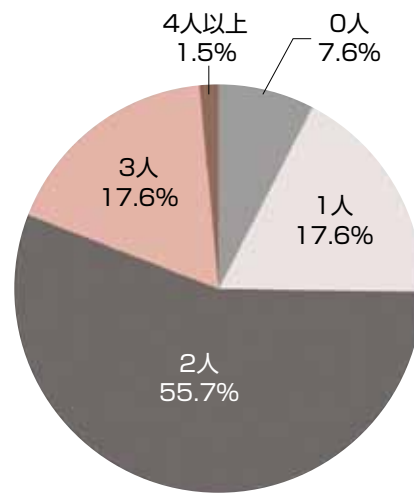

《アシタのたかはま研究所 研究レポートは、市公式ホームページで公開しています。》

第6次高浜市総合計画推進会議⑤

中期基本計画「平成26年度の取組みに対する評価」が提出されました!

総合計画推進会議では、中期基本計画（平成26～29年度）に掲げる11目標の達成状況といった行政内部の点検・検証内容に対し、高浜市をよりよいまちにしていくためにはどうしたらよいか、目標の達成に向けて改善すべき課題や今後の取組みにつながるアイデアなどについて、意見交換を行ってきました。

8月25日開催の第5回会議では、これまでの意見内容を取りまとめ、中川幾郎会長（帝塚山大学名誉教授）から吉岡市長へ「中期基本計画平成26年度の取組みに対する評価」の冊子が手渡されました。

行政では、この評価結果を今後の取組みの見直しなどに、いかしていきます。



【着実な見直し・改善を】



見直し・改善(案)が「書いて終わり」とならないよう、今後、どのように取組みが進められていくのか注視していきたい。

【市民にわかりやすく伝える工夫】

どのような課題があり、どのように課題解決に取り組んでいくのか、簡潔に、わかりやすい形で市民に示すよう、心がけていただきたい。



【目標達成に向けた強い決意を】

目標の達成に向けて「いつまでに・何を・どうする」といった明確なビジョン・期限を設定するとともに、実現に向けた決意が伝わるようにしていきたい。



委員からの 主な メッセージ

【市民・地域との連携・協力】

言葉で「市民・地域との協働」というだけでなく、具体的にどのような団体と、どんなことを連携・協力しあうのか、具体的なイメージを持って取り組んでいただきたい。



【見直し・改善を若手職員の成長の糧に】

目標達成のためには、組織で目標・課題を共有することが欠かせない。目標達成状況の点検・確認、今後の見直し・改善(案)の検討にあたっては、管理職だけでなく、若手職員も取り組むことにより、職員力を伸ばしてほしいと期待している。



【取組成果がやる気を生み出す】

取り組んだ成果が、市民意識調査や「みんなで目指すまちづくり指標」の結果に表れてくることは、職員としてやりがいがあり、次のやる気につながっていくのではないかと。これからも試行錯誤を繰り返しながら、PDCAサイクルを進化させてほしい。



- ◆総合計画推進会議は傍聴可能です。
- ◆総合計画や総合計画推進会議の詳しい内容は、市公式ホームページのトップページのバナー「第6次高浜市総合計画」をクリック!



● 次回の推進会議の予定 ●

とき 11月13日(金)午後7時～8時30分
ところ 市役所 第2会議室(4階)

推進会議から提出された「平成26年度の取組みに対する評価」を、平成27年度に実行中の事業や平成28年度事業案(予算案)にどのように反映したか、見直し・改善策などを発表します。

子ども医療費拡大後の受診状況

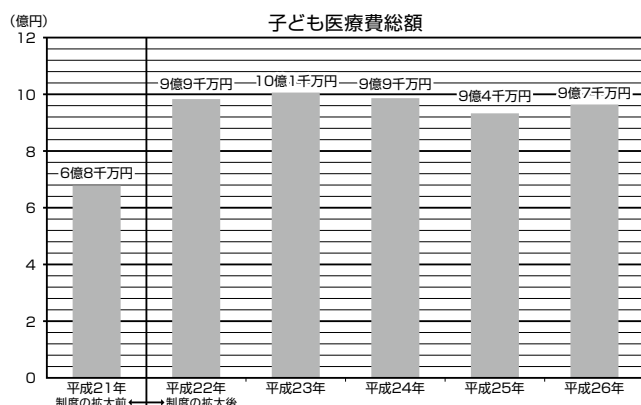

市では、子ども医療の受給対象者を平成22年1月から拡大し、中学生以下の子どもの医療費の無償化と手続きの簡素化を行っています。

医療機関窓口での支払いや市役所での申請の手間がなくなり、医療費も無料となったことで、より利用しやすい制度となりました。制度拡大の前後を比較すると医療費が伸びていることがわかります。(左図参照)

子ども医療の適正な受診に協力してください。

夜間に医療相談をしたいとき

★愛知県小児救急電話相談

かかりつけ医師が診療していないことが多い夜間に、症状に応じた適切な医療相談が受けられるよう、看護師(困難な症例は医師)による保護者向けの電話相談です。

相談時間 毎日
午後7時～11時
電話番号 #8000番(短縮番号)

※ダイヤル回線、IP電話、ひかり電話などで短縮番号を利用できない場合は☎052-962-9900
※相談は無料ですが、通話料は相談する方の負担となります。

実施主体 愛知県

受診先が見つからないとき

★愛知県救急医療情報センター

かかりつけ医師がいない場合、または不在の場合で近くの休日(夜間)診療所、当番医も見つからない場合に問い合わせてください。

緊急時に開いている病院、近くの病院、専門の病院などが確認できます。

受付時間 年中無休、24時間
電話番号 ☎36-1133
実施主体 公益社団法人愛知県医師会

★愛知県救急医療情報システム

インターネットにより、受診可能な医療機関を検索することができるシステムです。なお、受診の際は、事前に医療機関に連絡してください。

<http://www.qq.pref.aichi.jp/>
実施主体 愛知県

育児や母子の健康に不安があるとき

★育児もしもしキャッチ

保健師、助産師などの専門相談員が育児相談、母と子の健康に関する相談に応じてくれる専門電話です。

相談時間 火～土曜日
午後5時～9時
※祝日、年末年始を除く。

電話番号 ☎0562-43-0555
実施主体 愛知県

子どもの病気に関する判断の目安やアドバイスなどを紹介しています

☆社団法人日本小児科学会子どもの救急
<http://kodomo-qq.jp/>
☆愛知県小児科医会
<http://aichi-pediatric-ass.jp/>

医療機関適正受診のお知らせ



現在、休日や夜間に、軽症者の救急医療への受診が増え、緊急性の高い重症者の治療に支障をきたすケースが発生しています。必要な方が安心して医療を受けられるように、医療機関の受診や薬局での薬の調剤の際には、次のことに留意しましょう。



◆時間外、休日診療はなるべく避けましょう

休日や夜間に開いている救急医療機関は、緊急性の高い方を受け入れるためのものです。また、医療費も高い設定となっており、平日の時間内に受診することができないか、もう一度考えてみましょう。

◆医師のかけ持ちは控えましょう

同じ医療や検査の繰り返しは、医療費が余分にかかるだけでなく、かえって身体に悪影響を与えてしまうなどの心配があります。今受けている治療に不安などがあるときは、そのことを医師に伝えて話し合ってみましょう。

◆かかりつけ医師をもちましょう

何でも相談できる「かかりつけ医師」を持って、気になることがあったら、まずは相談しましょう。

◆薬のもらいすぎに注意しましょう

薬が余っているときは、医師や薬剤師に相談しましょう。また、薬の飲み合わせによっては、副作用を生じることがあります。「お薬手帳」の活用などにより、すでに処方されている薬を医師や薬剤師に伝え、飲み合わせには注意しましょう。

◆ジェネリック薬品を活用しましょう

ジェネリック医薬品(後発医薬品)は新薬(先発医薬品)と同等の効果で価格が安いというメリットがあります。医師や薬剤師と相談しながら、積極的に活用しましょう。

問合せ先 国市民窓口グループ ☎52-1111 (内線227・217)

国勢調査の調査票の提出は お済みでしょうか？



まだ提出されていない方は、「郵送提出用封筒(細長い封筒)」を使用して、郵便ポストに投函してください。(切手不要)

万一、調査票が届いていないときは、連絡してください。

問合せ先 高浜市国勢調査実施本部 (国総合政策グループ 統計担当) ☎52-1111 (内線329)

information

碧南警察署からのお知らせ

大金は引き出す前にまず相談

～振り込め詐欺(恐喝)に注意を～



◎特殊詐欺とは

振り込め詐欺(恐喝)など、電話や郵便、メールなどの通信手段を用い、面識のない不特定多数の人に対して、不正に調達した架空・他人名義の預貯金口座へ振り込ませるなどの方法により、対面せずに財物をだまし取る詐欺をいいます。

◎ 特殊詐欺 ◎

振り込め詐欺

オレオレ詐欺

架空請求詐欺

融資保証金詐欺

還付金等詐欺

振り込め詐欺以外の特殊詐欺

金融商品等取引名目の詐欺

ギャンブル必勝法情報提供名目の詐欺

異性との交際あっせん名目の詐欺

その他の特殊詐欺

◎被害に遭わないために

あなたの身近で発生するかもしれません。次の点を注意してください。

- ①すぐに振り込まない、ひとりで振り込まない、かならず誰かに相談する
- ②日ごろから被害を防ぐ対処方法を家族で話しあっておく
- ③留守番電話を活用し、直接犯人と会話しない
- ④振り込め詐欺被害防止標語(キャッチフレーズ)を活用する

◎大金は引き出す前にまず確認

◎ひとりでは決めない会わない振り込まない

◎おばあちゃん 僕なら顔見て頼みます

特殊詐欺の例	詐欺の手口の例
オレオレ詐欺	・「電話番号が変わった」という電話は詐欺 ・「代わりの者にお金を渡して」という電話は詐欺(現金手渡し型) ・「カード預かります」という電話は詐欺 ・「カバン、小切手をなくした」という電話は詐欺
架空請求詐欺	・身に覚えのない請求は無視し、まずは相談する
融資保証金詐欺	・「お金を借りるのに先に保証金を払え」は詐欺
還付金等詐欺	・「お金を返すからATMに行け」は詐欺

問合せ先 碧南警察署 ☎46-0110



地域で見守る子育て!子育て!

しつけが悪いの？

子どものしつけは何のためにするのでしょうか。大人になって社会人として生きていけるよう、日常生活上のルールやマナーを身につける、友だちや人とのかかわり方を身につける、社会のルールや規則を学ぶ、などということがあります。

こんなようすを見かけたことはないでしょうか？

- たびたび友だちとトラブルをおこす
- 思いつくまま、一方的に話す
- じっとできずに落ちつきがない
- 順番が待てない
- 人の話を聞かない
- よく人にぶつかる
- など

年齢によっては、どの子どもにも、みられることのように感じられますね。家庭から幼稚園・保育園、小学校などと子どもの社会が広がっていくなかで、できるようになったり学んでいくこともたくさんあります。

- たびたび友だちとトラブルをおこす…うまく気持ちをことばで伝えられない？
〔見方を変えると〕態度・行動で気持ちを示そうとしている。
- 思いつくまま、一方的に話す……………順序立てたり、相手の反応を見ながら話すのが苦手？
〔見方を変えると〕アイデアはいっぱいある。
- じっとできずに落ちつきがない……………目に入ったものに気が向いてしまう？
〔見方を変えると〕好奇心は旺盛
- 順番が待てない……………待てば自分の順番がくるといふ見とおしをもつことが苦手？
- 人の話を聞いてない……………脳の覚醒レベルの低下でぼんやりしている？
他に何か気になることがある？
- よく人にぶつかる……………どう体を動かせばぶつからないかをイメージするのが苦手？
など

しつけがよくないからでも子どもに悪気があるわけでもなく、発達のかたに生まれつき凸凹がある場合もある、ということを知っていただき、地域であたたかく見守っていただけるとよいと思います。

また「どうしたらいいのかな」といった心配なことや、困ったことなどがある場合は、保健福祉グループやこども発達センター（☎52-9872）へ相談してください。

子どもたちの育ちを、地域で見守っていきましょう。

問合せ先 いきいき広場内保健福祉グループ ☎52-9871

10・11月の 児童センター

- 東海児童センター ☎52-5126
- 中央児童センター ☎52-3014
- 吉浜児童センター ☎52-1019
- 翼児童センター ☎54-2833

■開館日 月曜日～土曜日 ■開館時間 午前9時～正午・午後1時～5時 ■休館日 日曜日・祝日・年末年始

乳幼児対象の行事

随時参加可能。いずれも午前10時30分～

開催場所	日時	内容
東海児童センター	11/11(水) ※11:00～	【ほっとひといきティータイム】わらび餅を食べながら情報交換をしよう。 ※定員15組・参加費300円・10/28(水)～11/4(水)に申込(電話可)
	11/20(金)	【親子体操】体操の先生といっしょに親子でバスタオルを使って遊ぼう。 ※バスタオル持参 ※定員1歳6か月～3歳親子20組・10/16(金)～26(月)に申込(電話可)
	11/26(木)	幼児用の車に乗って遊ぼう。
中央児童センター	11/ 4(水)	いろいろな運動遊びを親子でふれあいながら楽しもう。
	11/18(水)	
吉浜児童センター	11/ 2(月)	【体操教室】体操の先生と平均台遊びをしよう。 ※0・1歳児(10:30～) 2・3歳児(11:00～)
	11/ 4(水)	【誕生日会】11月生まれの子の誕生日会を開催 ※10/17(土)～24(土)に申込
	11/ 5(木) ※10:00～	【のびのび育児相談】保健師による健康に関する講話と育児相談、身体測定
	11/11(水)	【リトミック】講師の先生の音楽にあわせて、自由に心と体を表現して遊ぼう。
翼児童センター	11/ 5(木)	新聞ボールで遊ぼう。
	11/12(木)	サーキット遊びをしよう。(滑り台・マットなど)
	11/19(木)	わらべうたで遊ぼう。 ※前日までに予約
	11/26(木)	タオルでワンワンを作って遊ぼう。 ※タオル持参

児童センター行事

参加希望者は各児童センターへ直接申込(申込受付は午前9時～。定員になりしだい締切)

■東海児童センター

行事名	月日	時間	内容	対象	定員	参加費	申込期間
絵本の読み聞かせ	10/21(水)	15:45 ～16:15	図書館司書が絵本の読み聞かせをします。	小学生	なし	無料	当日参加可
ギネス	10/28(水) ～31(土)	15:30 ～17:00	足で缶を30秒間に何本立てられるか挑戦しよう。				

■翼児童センター

行事名	月日	時間	内容	対象	定員	参加費	申込期間
朝食を作ろう	11/14(土)	10:00 ～12:00	卵を使った「おにぎらず」を作ろう。	小学生	12人	100円	10/31(土) ～11/7(土)

【予防接種】

対象者：接種時点で高浜市に住民票がある方

接種場所：市内実施医療機関（詳しくは各予防接種の案内文で確認してください。）

持ち物：母子健康手帳、接種する予診票、健康保険証、子ども医療費受給者証 ※母子健康手帳はかならず持参してください。

接種期間：通年

その他：市内実施医療機関に電話予約をして接種してください。転入した方は、連絡してください。

<予防接種の広域化について> かりつけ医が高浜市外にある場合など、定期予防接種が県内の医療機関で受けることができるようになりました。詳しくは保健福祉グループに問い合わせてください。

定期予防接種種別		対象年齢	備考
B C G	1回	1歳に至るまでの児	※生後5か月に達したときから生後8か月に達するまでの期間を標準的な接種期間とします。
4種混合(百日せき・ジフテリア・破傷風・不活化ポリオ)	初回3回 追加1回	生後3か月～7歳6か月に至るまでの児 ※追加接種は、初回接種(3回)終了後、1年～1年6か月後に接種	
M R (麻しん・風しん混合)	1期	1歳～2歳に至るまでの児	※1歳の誕生日を迎えたら、優先的に接種しましょう。
	2期	年長に相当する年齢の方 (平成21年4月2日～平成22年4月1日生まれ)	※接種期間:平成28年3月まで ※なるべく早く受けてください。
DT(ジフテリア・破傷風混合)	2期	小学6年生(平成15年4月2日～平成16年4月1日生まれ)	※接種期間:平成28年3月まで ※なるべく早く受けてください。
日本脳炎	1期 初回2回 追加1回	3歳～7歳6か月に至るまでの児 ※追加接種は、初回接種(2回)終了後おおむね1年後に接種	※3歳になるお子さんについて、接種の積極的勧奨を行っています。 ※平成9年4月2日～平成10年4月1日生まれの方で第2期が未接種の方へ積極的勧奨を行います。 ※積極的勧奨以外の対象者(平成7年4月2日～平成19年4月1日生まれ)で20歳未満の方は、希望があれば接種できます。
	2期 1回	9歳以上13歳未満の方	
ヒブワクチン (インフルエンザ菌b型)	初回開始月齢に応じ接種回数が異なる	生後2か月～5歳に至るまでの児	※開始が生後2か月～生後7か月に至るまでの場合：初回3回(1歳に至るまでに完了)追加1回 ※開始が生後7か月に至った日の翌日～1歳に至るまでの場合：初回2回(1歳に至るまでに完了)追加1回 ※開始が1歳に至った日の翌日～5歳に至るまでの場合：1回
小児用肺炎球菌ワクチン			※開始が生後2か月～生後7か月に至るまでの場合：初回3回(2歳に至るまでに完了)追加1回 ※開始が生後7か月に至った日の翌日～1歳に至るまでの場合：初回2回(2歳に至るまでに完了)追加1回 ※開始が1歳に至った日の翌日～2歳に至るまでの場合：2回 ※開始が2歳に至った日の翌日～5歳に至るまでの場合：1回
水痘ワクチン	2回	1歳～3歳に至るまでの児	※水痘にかかったことがある場合は対象外 ※任意接種で受けた回数は定期接種として受けた回数に含まれます。
子宮頸がん予防ワクチン	厚生労働省より平成25年6月14日付で「子宮頸がん予防ワクチンの接種を積極的にはお勧めしていません。」と勧告がありました。接種にあたっては、有効性とリスクを理解したうえで受けてください。		

【衣浦東部保健所行事】

問合せ先 衣浦東部保健所 ☎21-4778

会場：衣浦東部保健所

種別	日程	実施時間	内容	備考
栄養相談	11日(水)	9:00～11:30	糖尿病・脂質異常症・肥満など複数の疾患のある方へ、栄養・食生活相談を行います。	衣浦東部保健所へ電話予約
こころの健康医師相談(精神科医師)	17日(火)	14:00～16:00	精神科医師によるこころの健康相談を行います。	
骨髄バンクドナー登録	毎週火曜	9:00～11:00	ドナー登録 【登録できる方】18歳～54歳の健康な方	予約不要
エイズ抗体検査	毎週火曜	9:00～11:00	匿名で検査ができます。	
	16日(月)	18:00～19:00		

27年11月の
保健ガイド



さな
榎本 紗菜ちゃん(湯山町)



つよし
岡本 剛志くん(小池町)

各健診の受付時間はか
ならず守ってください。
受付時間を過ぎた場合
は、次回の健診の受診
となります。

問合せ・相談は
いきいき広場内保健福祉グループ ☎52-9871
*年間スケジュールは高浜市公式ホームページに掲載しています。

お知らせ

- ・乳幼児健診・相談などは、受付時間の10分前に開場します。
- ・駐車場は三河高浜駅西立体駐車場を利用してください。駐車券をお渡しします。

【乳幼児・妊婦】

★印については、個別通知をします。

会場：いきいき広場(パパママ教室を除く。)

種 別	日 程	受付時間	対 象	持ち物	備 考
4 か 月 児 健 診 離 乳 食 講 習	20日(金)	12:00 ~13:30	★平成27年7月生まれ	・母子健康手帳 ・健診アンケート ・バスタオル	図書館より絵本の紹介と貸出しを します。パパ向けに「パパさろん」 を行っています。
1 歳 6 か 月 児 健 診 フッ化物歯面塗布	25日(水)		★平成26年4月生まれ	・母子健康手帳 ・健診アンケート ・歯ブラシ	※歯みがきを済ませてきてくださ い。 ※フッ化物歯面塗布は、希望児の み実施(料金 300円)
2 歳 児・2 歳 6 か 月 児 歯 科 健 診、フ ッ 化 物 歯 面 塗 布	6日(金)		(2歳児) ★平成25年10月生まれ (2歳6か月児) 平成25年4月生まれ	・母子健康手帳 ・歯ブラシ	
3 歳 児 健 診	4日(水)		★平成24年10月生まれ	・母子健康手帳 ・健診アンケート ・歯ブラシ	※歯みがきを済ませてきてくださ い。
5 歳 児 健 診	18日(水)	対象者に通知		※手鏡、コップ、タオ ル(5歳児のみ)	
ちびっこ相談	13日(金)	9:30 ~10:30	0歳~就学前のお子さん とその家族		※歯科相談を希望の方は歯ブラシ を持参
発 達 相 談	16日(月)	要予約	就学前のお子さんとその 家族	・母子健康手帳	希望する方は保健福祉グループへ 問い合わせてください。
言 語 相 談	26日(木)	要予約	就学前のお子さんとその 家族		
ママプチさろん	17日(火)	9:50 ~10:00	妊娠した方	・母子健康手帳 ・母子健康手帳副読本	※保健福祉グループへ電話予約
パパママ教室	21日(土)	9:00 ~9:15	パパママになる方	・母子健康手帳 ・筆記用具	会場：よしいけ保育園子育て支援 センター ※保健福祉グループへ電話予約
こんにちは!あか ちゃん訪問	随時	随時	生後4か月未満の赤ちゃ んのいるすべての家庭 (里帰り出産者も可)	・母子健康手帳 ・タオル	留守番電話に伝言が残っていた 方、里帰り中で市内に不在の方は 連絡してください。
母子健康手帳交付	9日(月) 30日(月)	初産婦 8:50 ~9:20 経産婦 9:30 ~10:00	妊娠した方とその家族 ※妊娠に気づいたら早め に医療機関を受診しま しょう。	・医療機関などで妊娠 届出書を受け取った 方は持参 ・外国籍の方は在留カ ード(外国人登録証 明書)などを持参	※予約不要 ※初産婦さんは9:30~10:00に プレママ教室があります。 ※日程の都合の悪い方は保健福祉 グループへ連絡 ※できるだけ妊娠11週までに届 出をしましょう。

【成人】

会場：いきいき広場

種 別	日 程	実施時間	内 容	備 考
栄 養 相 談	17日(火)	13:30~ 15:30	糖尿病・高血圧・骨粗しょう症などの予防を 目的とした、管理栄養士による食生活や栄養面 に関する相談(1人30分程度)	※保健福祉グループへ電話予約

今回は、実際に認知症介護をした方の体験を紹介します。

股関節が悪く、歩行が不自由だった義母が認知症になりました。最初はトイレの失敗が見られるようになり、ときどき私たちには見えない人や物が見えると言うようになったため、「認知症かなあ」と徐々に家族も気づきました。

困ったのは、夜中みんなが寝るころに、ゴソゴソと行動し始めることでした。自分の実家に帰ると言って電気をつけたり、カーテンを開けたり、車に荷物を積んだりしました。「ここがあなたの家ですよ」となだめると「そうか…」と納得するのですが、しばらくするとまた動き始めます。足が悪い義母でしたから、ケガが心配で家族は寝られませんが、元来穏やかな人でしたが、家族が強い口調で注意すると、義母も人が変わったように攻撃的になりました。相手の気持ちや感情はよく伝わるのだと思います。強く禁止するのは逆効果だと思い、ある程度放っておくことにし、その代わりに、安全策を考えました。外に出て行かないよう、危険なことをしないように柵を設けたり、ドアや鍵の工夫をしました。

「アルツハイマー型認知症」の診断を受け、病院で症状にあわせて薬を出してもらいました。診断を受けたことで病気なのだとわかり、気が楽になりましたが、義母の変化、生活の変化を受け入れるのは大変でした。病気だとわかっていても、穏やかに対応できるときばかりではありません。

そんなとき、同じ介護者の方の話を聞く機会があり、救われたこともあります。主治医の先生やケアマネさんなど、いろいろな人に相談し、アドバイスをもらいました。負担を胸の内にためず、誰かと話すことで気持ちが軽くなります。話をするうちに「何とかなるか」と思う、その繰り返しでした。

家族にも休養が必要ですから、デイサービスやショートステイなど、介護保険のサービスも積極的に利用しました。デイの職員さんなどにゆっくりと話を聞いてもらえると、義母も穏やかに過ごせたようですし、家族もそれぞれの時間を過ごすことで、リフレッシュできたと思います。(次回に続く)

認知症についての相談
はこちらへ

いきいき広場内福祉まるごと相談グループ(いきいき広場2F) ☎52-9610

認知症介護相談(認知症の人と家族の会)平日 月～金曜日10時～16時 ☎0562-31-1911

11月の休日等在宅当番医

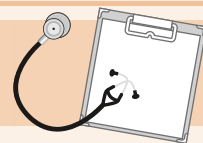

☆高浜市医師会 <診療日>日曜および祝日 <診療時間>9:00～12:00、13:30～17:00

1日	おかべ歯科眼科クリニック【医科】	向山町	☎52-7775
3日	岩月外科内科クリニック	稗田町	☎53-3458
8日	近藤医院	屋敷町	☎53-0029
15日	泰生医院	青木町	☎52-1001
22日	寺尾内科小児科	小池町	☎53-0073
23日	増田耳鼻いんこう科医院	沢渡町	☎52-3030
29日	神谷整形外科	沢渡町	☎52-5221

☆高浜市歯科医師会 <診療日>日曜 <診療時間>9:00～12:00

1日	かとう歯科クリニック	屋敷町	☎54-4488
8日	おかべ歯科眼科クリニック【歯科】	向山町	☎52-7775
15日	鈴木歯科医院	青木町	☎53-0761
22日	杉浦歯科医院	呉竹町	☎52-5000
29日	グリーン歯科	屋敷町	☎53-1515

都合により変更する場合がありますので、確認のうえ受診してください。

診療時間外に、急病などで受診が必要なときは、

救急医療情報センター(☎36-1133・ホームページ <http://www.qq.pref.aichi.jp/>)に問い合わせてください。

暴風警報が発令されると休診になる場合があります。電話で確認のうえ受診してください。

今年こそ
受けよう!

がん検診!



昭和56年から死亡原因の第1位はがんであり、
3人に1人はがんで命を落としています。

がんは一般的に初期には症状が出にくく、気づかないまま進行する病気です。
がんは早期発見であれば治る可能性が高く、がん検診を受けることで早期に見つけることが可能です。
一定の年齢を迎えたら、定期的ながん検診を受けましょう!

20歳を過ぎたら・・・

子宮頸がん

20～30代の女性になりやすいがんです。
早期に治療できれば、妊娠・出産への影響が少なくなります。



40歳を過ぎたら・・・

乳がん

初期の自覚症状はなく、進行すると「しこり」や「くぼみ」などが起こります。

大腸がん

初期は無症状であることが多く、がんによる出血も常にあるとはかぎりません。がん検診は、便を2日分とるだけの簡単な検査です。

肺がん

初期症状はほとんどない場合が多いです。
たばこを吸っていなくても、肺がんになることがあります。

胃がん

初期症状は無症状のことが多く、時に胃もたれ感を示すことがあります。

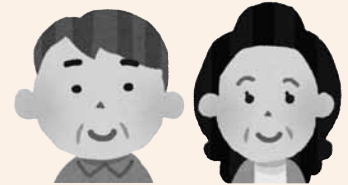
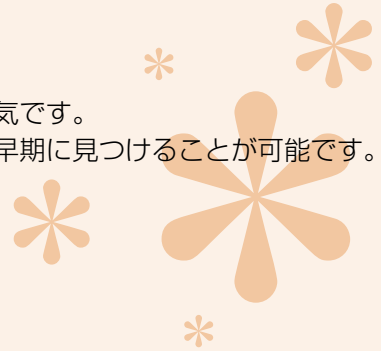

早期発見のためには 適切な受診間隔があります

検診名	対象者	受診間隔
胃がん検診	40歳以上男女	年1回
大腸がん検診	40歳以上男女	年1回
肺がん検診	40歳以上男女	年1回
乳がん検診	40歳以上女性	2年に1回
子宮がん検診	20歳以上女性	2年に1回

問合せ先 いまいき広場内保健福祉グループ ☎52-9871



いっしょに応援してください! 「ふるさと名物応援宣言」

9月18日、市では愛知県初の「ふるさと名物応援宣言」(*)をしました。地域を挙げて地域資源を応援することで、さらなるPRをめざし、ひいては、まち全体にも関心を持っていただければという想いも込め、「三州瓦」「三州瓦シャモット」「鬼のみち」を対象としています。

身近にあるために、つい見過ごしがちですが、実は奥深いふるさとの名物。ぜひ、みなさんも応援してください!

※中小企業地域資源活用促進法に基づき、多様な事業者を巻き込み、地域ぐるみの継続的な取組みを通じ、「地域ブランド」の育成・強化を図り、地域の売り上げや雇用の増大、地域経済の好循環につなげるものです。

問合せ先 固地域産業グループ ☎52-1111 (内線271)

情報ファイル

Information File

平成27年11月 し尿収集作業日程表

月日	曜日	区 域	月日	曜日	区 域
11月1日	日		16日	月	田戸町
2日	月	青木町	17日	火	
3日	火祝	青木町	18日	水	本郷町
4日	水		19日	木	呉竹町
5日	木	春日町	20日	金	呉竹町 屋敷町
6日	金	湯山町 神明町 沢渡町	21日	土	
7日	土		22日	日	
8日	日		23日	月祝	屋敷町
9日	月	稗田町	24日	火	
10日	火		25日	水	向山町
11日	水	二池町	26日	木	向山町 小池町
12日	木	二池町	27日	金	小池町 新田町 八幡町
13日	金	芳川町 碧海町	28日	土	
14日	土		29日	日	
15日	日		30日	月	論地町 清水町

11月のし尿収集作業日程は、表のとおりです。

11月のし尿収集

し尿

問合せ先

岡市民生活グループ
☎52-1111 (内線263)

連絡先(収集業者)

高浜衛生(株)
☎53-0516

作業は、天候などの理由で2〜3日前後することがあります。

情報ファイル

催し・募集

税務署「電話相談窓口センター」を利用してください

国税に関する一般的な相談について、国税局税務相談室の職員が対応します。気軽に利用してください。

受付時間 午前8時30分～午後5時
※土・日曜日、祝日、年末年始を除く。

利用方法

①刈谷税務署(☎21-6211)へ電話する。

②自動音声の案内に従い、ダイヤルボタンの①を押す。※案内の途中で押すの也可

③自動音声に従って、相談したい内容の番号を選択する。

※国税庁ホームページ「タックスアンサー」も利用してください。http://www.nta.go.jp/taxanswer

問合せ先 刈谷税務署 ☎21-6211

●身近な生活排水対策

愛知県では、毎年10月を「クリーン排水推進月間」「浄化槽強調月間」と定め、家庭での生活排水対策や浄化槽の適正管理など呼びかけています。生活排水対策は、一人ひとりの取組みが鍵となります。水環境に優しい取組みを続けていきましょう。

10月は「クリーン排水推進月間」「浄化槽強調月間」です

環境

●浄化槽の適正な管理

浄化槽を管理する方は、法令により保守点検・清掃を実施し、法定検査を受けなければなりません。浄化槽を適正に管理し、長く大切に使用しましょう。

問合せ先

岡市民生活グループ
☎52-1111 (内線264)

- ・食べ残し、飲み残しを減らす。
- ・三角コーナーや水切りネットで汚れを取り除く。
- ・使用済み油は新聞紙などに吸わせて可燃ごみとして捨てる。
- ・食器や鍋の目立つ汚れは新聞紙などで拭き取る。
- ・洗剤は適量を使う。

その他

愛知県最低賃金の改正

「愛知県最低賃金」は、10月1日から時間額820円に改正されました。

なお、愛知県内の事業所で働く常用、臨時、パートなどすべての労働者に適用されます。

詳しくは、問い合わせください。

問合せ先
刈谷労働基準監督署
☎21-48885

新しく人権擁護委員が選ばれました

このたび、中川久美子氏（吉浜小学

区）が任期を終えられ、後任に鈴木雅子氏が10月1日より法務大臣から委嘱されました。

人権問題や日常生活などで悩みがある方は気軽に相談してください。

問合せ先 岡市民生活グループ
☎52-1111（内線264）

自衛官募集

◆高等工科学校生徒 一般入試
応募資格 中卒男子（見込含む）
17歳未満

受付期間

11月1日（日）～平成28年1月8日（金）

試験日

・1次試験：平成28年1月23日（土）
・2次試験：平成28年2月4日（木）～7日（日）のうち1日

問合せ先 自衛隊安城地域事務所
☎74-6894

市県民税第3期 国民健康保険税第4期の納期限は 11月2日（月）です

～かならず納期限内に納めましょう～

☎納税には口座振替が便利です

納め忘れがなく、納期ごとに金融機関やコンビニなどへ出かけて支払う必要がありません。
口座振替の方は、残高の確認をお願いします。

口座振替申込

申込先

市県民税
金融機関もしくは国税務グループ
国民健康保険税
金融機関もしくは岡市民窓口グループ

持ち物

通帳、通帳に使用している印鑑
※口座振替開始は、申込みから2か月後になります。

問合せ先

市県民税（国税務グループ）
☎52-1111（内線246・247・248）
※口座振替は（内線241・243・259）へ
国民健康保険税（岡市民窓口グループ）
☎52-1111（内線261・262）

第3回 高浜市民駅伝大会

参加チーム募集

申込期間 10月14日（水）～11月13日（金）必着

とき 12月20日（日）開会式／9時30分、スタート／午前10時 ※雨天決行

ところ 流作グラウンドおよび周辺道路

参加資格 チーム全員が高浜市に在住、在学、在勤または高浜市内中学校の卒業生



部門	距離	区間数	区間距離	参加料 (1チーム)	編成など
①小学生の部	5.3km	4区間	1区約1.7km、2区～4区約1.2km	1,000円	学校単位、スポーツ団体単位および任意グループとし、学年・性別不問
②中学生男子の部	9.3km		1区約2.2km、2区～4区約2.7km	4,000円	学校単位、スポーツ団体単位および任意グループとし、学年は不問
③中学生女子の部					義務教育終了年齢以上。性別不問
④一般の部	5.3km		1区約1.7km、2区～4区約1.2km	2,000円	2親等以内。同居、別居、年齢、性別は不問

※中学生の部（②、③）以外は、男女混合チーム可

申込方法 高浜市民駅伝申込書に必要事項を記入のうえ、高浜市民駅伝大会実行委員会事務局へ直接申込

表彰 各部門3位までのチームに賞状および賞品を授与

申込・問合せ先 高浜市民駅伝大会実行委員会事務局（体育センター内）☎52-9537
〒444-1324 碧海町二丁目7-8

Notificação do MY NUMBER

マイナンバーが通知されます

MY NUMBER, você necessitará para toda a vida, guarde-o bem.



Cartão de notificação do MY NUMBER (Nº Pessoal)

マイナンバー(個人番号)の通知カード

◎A partir de Outubro será enviada notificação do MY NUMBER (Nº de identificação pessoal).

- Cada cidadão que tem registro na Prefeitura (Jyuminhyo), receberá notificação do número de identificação pessoal com 12 dígitos.

Enviaremos para o endereço constante no Jyuminhyo, através de carta registrada um cartão do MY NUMBER de papel.

- O documento registrado contém 3 itens que são、①cartão do MY NUMBER de papel、②Instrução、③「Formulário de solicitação do Cartão do Número de identificação pessoal」.

- Assim que receber o cartão guarde-o em lugar seguro, para evitar extravio. (Em caso de perda do cartão, será cobrada a taxa de reemissão da 2ª via.)

※Pedimos às pessoas que se mudaram e ainda não atualizaram o endereço na prefeitura local, que façam a transferência de endereço para garantir o recebimento.

※Sobre transferência de endereço, favor informar no balcão do setor Shimin Madoguchi Group.

※Modelo do My Number de papel

個人番号	○○○○○○○○○○○○○○
生年月日	○年○月△日
性別	女
氏名	番号花子
住所	△県○市□町1-1-1

※Modelo de cartão do número de identificação pessoal



表面



裏面

cartão do número de identificação pessoal (Kojin bango card)

個人番号カード

◎Se desejar adquirir o cartão do número de identificação pessoal (Kojin bango Card), você pode solicitá-lo.

- Para solicitar o Cartão do Número de identificação pessoal com microchip, os procedimentos para os Trâmites iniciarão a partir de outubro. A entrega do Cartão será a partir do mês de janeiro de 2016.
- O Cartão servirá como carteira de identidade, que constará o seu nome, endereço, data de nascimento, sexo, número pessoal e a data da validade.
- Trâmites para solicitação, siga as instruções da correspondência que enviamos junto da notificação do cartão, enviando de volta a folha de requerimento, solicitando o Cartão de identificação pessoal Kojin Bangou card.

※Não é permitido ter dois cartões ao mesmo tempo, um Cartão pessoal Kojin Bangou Card e outro cartão Jyumin Kihon Daichou Card (Jyuki card)

E também no momento da entrega do Cartão Kojin Bangou Card terá que devolver o cartão My Number de papel (Tsuuchi Card.)

※Em caso de extraviar o Cartão de identificação pessoal Kojin Bangou Card, para emissão de segunda via será cobrada a taxa de serviço.

Maiores informações : Setor Shimin Madoguchi Group ☎52-1111 (Ramal 214・218)

JÁ ENVIOU O QUESTIONÁRIO DO CENSO (Kokusei Chousa)?

国勢調査の調査票の提出はお済みでしょうか?

Aqueles que ainda não apresentaram a folha da pesquisa colocá-la no envelope apropriado para entrega via correio (envelope comprido) e enviar pela caixa de coleta do correio. (Não é necessário selar)

Caso ainda não tenha recebido o questionário manuscrito, favor nos comunicar.



INFORMAÇÕES : Regional de recenseamento Takahama Setor Shi Sougou seisaku responsável pela estatística ☎52-1111 (Ramal 329)

PREFEITURA DE TAKAHAMA INFORMA

高浜市役所のお知らせ

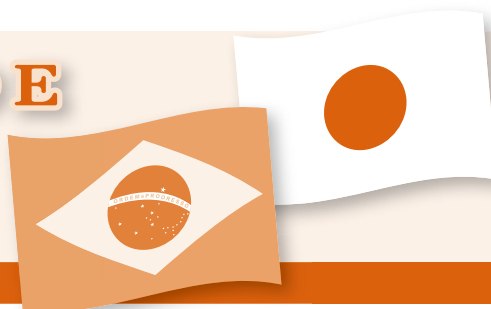

Treinamento de Prevenção contra Desastres, voltado para os estrangeiros ～O que seria Jishin(terremoto),Kasai(incêndio) e Gokinjyo(vizinhança)～

外国人向け防災訓練

ジシン・カサイ・ゴキンジョってなあに

Vamos pensar de forma proveitosa, o que preparar, e quais providências tomarem em caso de ocorrência de terremoto.

QUANDO: Dia 01 de novembro de 2015 (domingo)

Horário: Das 9:00 h até o meio dia

LOCAL: Takahama-shi Eco House

(Endereço: Takahama-shi Sawatari-cho 4-6-2)

※Utilize o estacionamento do Chuo Koumikan de Takahama.



PROGRAMAÇÃO

- 1 Vamos experimentar uma simulação de terremoto! (Veículo simulador de Terremoto)
- 2 Como manejar o extintor de incêndio para apagar o fogo!
- 3 Vamos experimentar a comida oferecida na ocasião!
※Será distribuído cachorro quente (Há limite na quantidade)
- 4 Até que altura consegue gritar, vamos medir a intensidade da voz!
※Participação livre (Prêmio de participação há limite na quantidade)
- 5 Vamos verificar quais as áreas e os locais de abrigo! (Você sabe onde se localiza?)
- 6 Será entregue aos participantes folheto que será útil nos momentos de situações de calamidades.
※Será distribuído primeiramente aos estrangeiros, prêmio por participação, cachorro-quente e folheto informativo.

INFORMAÇÕES : Setor Toshi Bousai Group do município de Takahama ☎52-1111 (Ramal 228)

CLÍNICAS DE PLANTÃO NO MÊS DE NOVEMBRO

11月の休日等在宅当番医

☆ **Associação Médica de Takahama <Consultas> Domingos e feriados**
<Horário de atendimento> 9:00~12:00h、13:30~17:00h

Dia 1	Clínica Okabe (Odontologia e Oftalmologia)(consulta médica)	Mukaiyama-cho	52-7775
Dia 3	Clínica Iwatsuki (Clínica Cirúrgica e Geral)	Hieda-cho	53-3458
Dia 8	Clínica Kondo	Yashiki-cho	53-0029
Dia 15	Clínica Taisei	Aoki-cho	52-1001
Dia 22	Clínica Terao (Clínica Geral e Pediatria)	Koike-cho	53-0073
Dia 23	Clínica Masuda (Otorrinolaringologia)	Sawatari-cho	52-3030
Dia 29	Clínica Kamiya (Ortopedia)	Sawatari-cho	52-5221

☆ **Associação Odontológica de Takahama <Consultas> Domingo <Horário>9:00~12:00h**

Dia 1	Clínica Odontológica Kato	Yashiki-cho	54-4488
Dia 8	Clínica Okabe (Odontologia e Oftalmologia)(consulta Odontológica)	Mukaiyama-cho	52-7775
Dia 15	Clínica Odontológica Suzuki	Aoki-cho	53-0761
Dia 22	Clínica Odontológica Suguiura	Kuretake-cho	52-5000
Dia 29	Clínica Odontológica Gurin	Yashiki-cho	53-1515

Confirme o plantão antes da consulta planejada, pois poderá haver alterações.

Em caso de emergência fora do horário de atendimento, consulte o Centro de Informações de Emergência Médica (☎36-1133 <http://www.qq.pref.aichi.jp/>)

廃油石けん作り講座

使用済みの天ぷら油で廃油石けんを作ります。

日 11月19日(木)

午前10時15分～午後0時15分

場 リサイクルプラザ車庫

募 市内在住・在勤の方10人(先着順)

費 材料費として200円程度

講 おてん婆おてん娘まちづくりの会(高浜市)

申 10月20日(火)～11月15日(日)にリサイクルプラザへ直接申込

※電話による申込不可

問 リサイクルプラザ

☎53-5379

※開館時間／火～日曜日 午前10時～午後4時(月曜休館。祝日の場合は翌日)

無料調停相談

裁判所には、金銭・土地建物・交通事故などによって生じた民事上のもめごとや、離婚・扶養・相続などの家庭内のもめごとを、調停委員会の仲介によって、話し合いで解決する調停制度があります。

この調停相談では、調停委員会を組織する調停委員が、調停利用に関して無料で相談に応じます。

日 10月29日(木)

※受付 午前10時～午後3時

※予約不要、先着順

場 イオンモール岡崎3階 イオンホール

内

・民事(金銭・土地建物・損害賠償・交通事故・公害など)

・家事(夫婦・男女・親子・親族・相続など)

※相談無料(30分程度まで)、秘密厳守

相談担当者 民事および家事調停委員(弁護士を含む。)

問 名古屋家庭裁判所岡崎支部庶務課

☎0564-51-8972

アーティフィシャルフラワーのしめ縄づくり講座

アーティフィシャルフラワーは、生花にそっくりな造花です。

新年に、アーティフィシャルフラワーの美しいしめ縄を飾りませんか。

日 12月5日(土)

午前10時～正午

場 高浜ふれあいプラザ 2階

募 18人(先着順)

持 はさみ、新聞紙2枚、持ち帰り用袋

費 2,000円(材料費)

講 川角歩美氏(Art de vivre La fleur アール・ド・ヴィーヴル・ラ・フルール 講師)

申 電話にて氏名、住所、電話番号を連絡 ※受付開始は10月31日(土)午前10時～



しめ縄のイメージ

申 問 高浜まちづくり協議会(高浜ふれあいプラザ)

☎87-9112

(午前9時～午後5時)

陶芸創作イベント講座「シーサーをつくろう」

日 11月23日(月・祝)

午後1時30分～4時

場 かわら美術館 2階陶芸創作室

募 30人(先着順)

費 高校生以上1,700円

中学生以下1,100円

申 10月23日(金)午前9時より、ミュージアムショップまたはファクス、ホームページから申込

問 かわら美術館

☎52-3366

☎52-8100

日 日時	催 主催
場 場所	講 講師
内 内容	他 その他
募 募集対象・人数	申 申込先・申込方法
持 持ち物	問 問合せ先
費 費用	

第23回芳川渡し場まつり

日 10月25日(日) 午後0時30分～

場 高浜安立荘前(芳川町)

内 嫁入り舟(+民謡ライブ道中)、子ども花嫁、子どもチアガール、吉浜小学校金管バンド演奏、入選標語表彰、大正琴・和太鼓演奏、嫁菓子配布、飲食屋台(ポップコーン・焼きそば・とん汁・ポン菓子・だんご・わた菓子)、風船アート・間伐材壁掛け作り、子どもゲームコーナー、俳句募集

他 駐車場はエヌティーツール駐車場(全域)を利用してください。

催 芳川町町内会、芳川いきいきクラブ、高浜安立荘、渡し場記念碑保存会

問 渡し場かもめ会会長 神谷正巳

☎53-4783



まちの話題



▲モスクの前で記念撮影

中学生海外派遣団 ブルネイ・ダルサラーム国を訪問

異文化を理解し、国際的な視野を広げるとともに、高浜市や日本のよさを見つめ直すことを目的に実施している中学生海外派遣。今年は8月16日～23日に、高中生7人・南中生3人がブルネイ・ダルサラーム国を訪問しました。

ブルネイは、人口約40万人、東南アジアのボルネオ島北部に位置しているイスラム教国。高浜市から三州瓦を輸出していた縁から、愛・地球博（平成17年開催）の際にフレンドシップ国となりました。そこで、市では平成20年度から、毎年、中学生をブルネイに派遣しています。

生徒たちは三州瓦が使われている王宮、モスク、熱帯雨林や水上集落を見学したほか、学校での授業体験などとおして、現地生徒との交流を深めました。また、セレモニーでは、チャラポコ踊りをホストファミリーに披露するなど、お互いの文化を紹介しあいました。

9月24日には「帰国報告会」で各々の体験談や今後の抱負などを発表。ひと夏の貴重な経験が、きっと将来の糧となることでしょう！



▲現地の新聞にも取りあげられました。

派遣団参加者の感想

★鈴木亜美さん（高浜中学校）

ブルネイに行って実感したことは、伝えたい気持ちがあれば、言いたいことは伝わるということです。また、体調が悪くて不安だったとき、家族のように心配してくれ、特別扱いではなく、ふだん通りの生活のなかに受け入れてもらったことが、心に残っています。

★岡島智希さん（南中学校）

想像していた以上に、ブルネイの方たちは親切でした。英語力が心配でしたが、ためらわずに話すことができました。積極的にコミュニケーションをとっていくことが大切だと学びました。ぜひ後輩たちにもそのよさを知ってもらいたいです。

第34回西三河地域子ども会球技大会

9月5日に、西三河地域子ども会育成連絡協議会主催の球技大会（ドッジボール）が岡崎市中央総合公園体育館で行われました。

高浜市からは高浜ブラックサンダーズ（男子・高浜地区）、エリザベス（女子・翼地区）が参加し、両チームともに熱戦を繰り広げました。

参加した子どもたちからは「楽しかった!また来年も出場したい!!」という声が聞かれ、今後への強い意気込みを感じました。



▲現地の生徒とともに。民族衣装を体験





▲ブルネイ・ダルサラーム国 国会議事堂

世界で愛されている「三州瓦」

全国の粘土瓦生産量に占める三州瓦の割合は、約70%にのぼる。平成18年には、地域に根づいた産業であり、信頼できる品質や高い知名度などが評価され、屋根材として「地域ブランド」(地域団体商標)第1号に認定された。シェア・性能ともに「日本の瓦の代表選手」である。去る9月18日には、市を挙げて三州瓦をPRして「ふるさと名物応援宣言」をした。(P13参照)

愛知県陶器瓦工業組合によれば、三州瓦の年間販売枚数(平成26年)は約2億8,600枚。販売先トップ3は、愛知県(9.6%)、福岡県(7.8%)、埼玉県・茨城県(4.6%)とのこと。また、国内にとどまらず、台湾・フィリピン・中国・韓国・インドネシア・シンガポール・ブルネイといった東アジア・東南アジアを中心に、中東、北米、ヨーロッパ、アフリカ、オセアニアにも輸出されており、輸出総枚数は約864万枚(3.0%)だという。これは、一般住宅に使われる瓦の平均枚数に換算すると、約5,800棟分に相当する。出荷は、洋風でモダンな印象の平板瓦と、日本の伝統的なデザインである和形が主流で、比率は概ね半々の割合だそう。用途は、輸出先の約7割を占める台湾では主に一般住宅に、ほかでは寺院や店舗の外観にも用いられるなど、多岐にわたっている。

三州瓦は地震・台風にも強く、耐久性や断熱性、経済性などにも優れ、「夏は涼しく、冬は暖かい」といわれている。大切な家を風雨から守り、人々の暮らしと健康を守るという大切な役割を担っている三州瓦は、機能・デザインの面からも世界から認められた高品質な屋根材といえよう。

“撮っておき” の たかはま

【第44回】

「ひと」「もの」「文化」などなど、有形・無形を問わず、高浜市の日常の暮らしの中にあるとっておきの「お宝」を紹介します。



▲フィリピン 宿泊施設
(写真提供：愛知県陶器瓦工業組合)



▲台湾 一般住宅

LEIA A PÁGINA EM PORTUGUÊS!

ポルトガル語のページを読んでください！(P.16・17)

広報 たかはま

編集・発行／高浜市役所総合政策グループ

〒444-1398 愛知県高浜市青木町四丁目1番地2

TEL (0566) 52-1111 FAX (0566) 52-1110

<http://www.city.takahama.lg.jp/>

電子メール info@city.takahama.lg.jp

早期配布にご協力ください。



VEGETABLE OIL INK 広報たかはまは植物油インキを使用しています。