

広報

たかはま

2010
10/1
OCTOBER
No.1132

- 主な内容**
- ❖ 10月はクリーン排水推進月間・浄化槽強調月間
 - ❖ まちづくり協議会の活動を紹介します
 - ❖ 新型インフルエンザワクチンの予防接種が始まります
 - ❖ 平成22年度市民と行政のまちづくり懇談会

表紙 高浜市消防団観閲式



各種相談



加藤響ちゃん(ひび) 奏ちゃん(かな) 湯山町四丁目

市長との対話日 _____
10月1日(金)・11月5日(金) 午前9時～正午 市長
応接室

※11月5日(金)の対話日は10月29日(金)までに、人事
グループ(☎52-1111内線309)へ申し込んでくださ
い。

税務相談(税理士) _____
10月12日(火) 午後1時～3時 市役所市民相談室
※相続・贈与・不動産取得などに関する税一般。予約優先
(☎52-1111内線269)です。

労働相談(西三河事務所職員) _____
10月13日(水) 午後1時～4時 市役所市民相談室
※職場での悩みごと・困りごとなど(解雇・賃金・労働時間
など)

市民相談(市民生活グループ職員) _____
平日 午前8時30分～午後5時15分 市役所市民相
談室
※市役所へのご意見・ご要望など。

日系人相談(ポルトガル語の分かる相談員) _____
午前8時30分～午後5時15分 市役所市民生活グル
ープ

※庁舎内の案内、通訳など。

人権相談(人権擁護委員) _____
10月7日(木) 午後1時～3時 市役所市民相談室
※いじめ、虐待、差別などの人権問題。

行政相談(行政相談委員) _____
10月7日(木) 午後1時～3時 市役所市民相談室
※国、県、市などに対する苦情・要望など。

消費生活相談(消費生活相談員) _____
10月8日(金) 午後1時～4時 市役所市民相談室
※消費者トラブルの相談など。

教育相談 _____
平日 午前8時30分～午後5時15分 子ども権利支
援センター(全世代学習館内)

※事前に子ども権利支援センター(☎54-4686)または
学校経営グループ(☎52-1111内線345)へ申し込
んでください。

心配ごと相談(弁護士) _____
10月6日(水)・20日(水)
午後1時～3時45分 いきいき広場

※予約制。事前に、社会福祉協議会(☎52-2002)へ申し
込んでください。

介護保険相談(介護保険グループ職員) _____
平日 午前8時30分～午後5時15分 いきいき広場
(☎52-9871)

こども相談(刈谷児童相談センター心理判定員) _____
10月13日(水) 午前9時45分～午後4時 いきいき広場
※予約制。事前に地域福祉グループ(☎52-9871)へ申
し込んでください。

家庭児童相談(家庭児童相談員) _____
平日 午前9時～午後4時 いきいき広場(☎52-
9871)

※子どもと家庭の悩み事相談など。

母子自立支援相談(母子自立支援員) _____
平日 午前9時～午後4時 いきいき広場(☎52-
9871)

※自立に必要な情報提供・指導・相談など。

母子家庭就業相談(県就業相談) _____
10月19日(火)午後2時～4時 いきいき広場(☎52-
9871)

心理相談(臨床心理士) _____
毎週水曜日 午後1時～5時

※予約制。事前にいきいき広場(☎52-9871)へ申し込
んでください。

障がい相談(相談支援専門員) _____
平日 午前8時30分～午後5時15分 いきいき広場
(☎52-9610)

※障がい者の生活全般に関する相談など。

C
A
L
E
N
D
A
R
10月
行事カレンダー

| | | |
|----|---|--|
| 1 | 金 | 保育園入園説明会(中央公民館) |
| 2 | 土 | かわら美術館特別展「ハンス・フィッシャーの世界」(~11月7日(日)) おまん(八剣社)、図書館紙芝居の日 |
| 3 | 日 | おまん(春日神社) |
| 4 | 月 | 幼稚園入園説明会(各幼稚園) |
| 5 | 火 | |
| 6 | 水 | |
| 7 | 木 | ベビーブックのひととき(吉浜公民館) |
| 8 | 金 | |
| 9 | 土 | 射放弓・おまん(八幡社) 図書館おはなし会 |
| 10 | 日 | 射放弓・おまん(神明社) 吉浜おはなしタッチ(吉浜公民館) |
| 11 | 月 | |
| 12 | 火 | |
| 13 | 水 | |
| 14 | 木 | |
| 15 | 金 | |

| | | |
|----|---|--|
| 16 | 土 | 第9回鬼みちまつり(高浜港駅~森前公園)、図書館紙芝居の日 |
| 17 | 日 | |
| 18 | 月 | |
| 19 | 火 | |
| 20 | 水 | |
| 21 | 木 | |
| 22 | 金 | |
| 23 | 土 | |
| 24 | 日 | 南中学校吹奏楽部定期演奏会(市民センター) おまん(神明宮) 芳川渡し場まつり(芳川町安立荘前) |
| 25 | 月 | |
| 26 | 火 | |
| 27 | 水 | |
| 28 | 木 | |
| 29 | 金 | |
| 30 | 土 | 図書館紙芝居の日 |
| 31 | 日 | |

人口と世帯数 ■人 口/45,164人 (+37) ■世帯数/17,274世帯 (+25)
(平成22年9月1日現在) ■男 /23,420人 (+27) ■女 /21,744人 (+10) ()前月比

10月は

クリーン排水推進月間 浄化槽強調月間

浄化槽の法定検査、保守点検、定期清掃を行い、生活排水をきれいにしましょう。

浄化槽の 維持管理

浄化槽は、設置者(浄化槽管理者)が、法定検査、保守点検、浄化槽の清掃を行うことが法律で定められ、適正な維持管理をしなければなりません。

- 法定検査には、浄化槽法に基づく、7条検査と11条検査があります。
- 7条検査は、浄化槽の使用開始後3か月から8か月の間に受ける検査です。
- 11条検査は、毎年1回定期的に受ける検査で、浄化槽の保守点検や清掃が適正に行われ、機能が十分発揮されているかを検査します。
- 保守点検は、浄化槽法に基づいた技術上の基準に従って行わなければなりません。具体的には、送風機やポンプの点検、汚泥の調整、消毒剤の補充などを行います。
- 清掃とは、浄化槽内に生じた汚泥、スカムなどの引き出し、洗浄、清掃などを行う作業です。清掃回数は年1回以上です。
- 下水道に接続している場合や合併処理浄化槽を設置している場合以外は、台所や風呂、洗濯で使われた水は、未処理のまま身近な側溝を経て、周辺の河川、水路などに放流され、最後には三河湾に流れ込み水質汚濁の原因になっています。平成13年4月から、新たに浄化槽を設置する場合は、合併処理浄化槽のみとなっています。また、現在、単独処理浄化槽を使用している方は、合併処理浄化槽へ転換するように努めましょう。

依頼先 ・法定検査指定検査機関／(財)中部微生物研究所(豊川市御津町赤根下川48)
☎0533-76-2228
・保守点検業者／知事の登録を受けた保守点検業者
・清掃業者／市長の許可を受けた業者 高浜衛生㈱ ☎53-0516

生活排水 対策

廃油石けん製造機の貸出…家庭から出る廃食用油を直接排水に流さないようにするため、廃食用油リサイクル粉石けん製造機など貸出事業の活用を進めています。使用申込は、5人以上のグループから受付をします。市民生活グループへお気軽に相談ください。

問合せ先 市役所市民生活グループ ☎52-1111(内線264)

○ 「アクション油ヶ淵in高浜」が開催されました ○

9月4日、「アクション油ヶ淵in高浜」が中央公民館で開催されました。水質浄化に関心のある方々が、市内外より大勢来場し、市内のボランティアグループなどによる水質浄化への取り組み発表とジョン・ギャスライト氏の講演が行われ、改めて汚れた水を流さないことの重要性を知ることができました。



「まちづくり協議会」の活動を紹介します

まちづくりの土台のルールとなる高浜市自治基本条例(仮称)の素案がまとまりました。その中には、まちづくり協議会についても触れられています。今号より、まちづくり協議会の活動を毎月1日号でお知らせします。今回はまちづくり協議会の概要について紹介します。

まちづくり協議会とは…

各小学校区単位で町内会、婦人会、PTAなど、さまざまな地域団体やまちづくりに関心をもった個人で構成される組織です。住みやすい地域にしていくために、各まちづくり協議会で話し合い、防犯・防災活動をはじめとした幅広い地域活動を行っています。

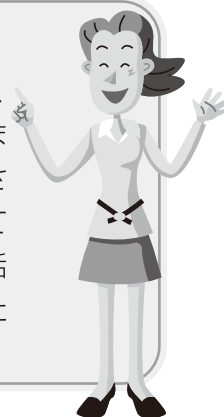

まちづくり協議会の紹介

「特定非営利活動法人高浜南部まちづくり協議会」(港小学校区)平成17年3月21日設立

- 設立趣旨 すべての住民が共に支えあい、ふれあいのある心豊かな地域共生によるまちづくり
- 主な活動内容 チャレンジの自立支援 子どもの健全育成
- 活動拠点 「南部ふれあいプラザ」
高浜市二池町一丁目8番地5
- 問い合わせ先 ☎52-2123



夏休み算数教室



カフェ&ベーカリー「ふるふる」

「吉浜まちづくり協議会」(吉浜小学校区)平成19年3月31日設立

- 設立趣旨 誰もが住みやすく安心安全で活気のあるまちづくり
- 主な活動内容 伝統文化の発展 環境保全の推進
- 活動拠点 「吉浜ふれあいプラザ」
高浜市屋敷町二丁目3番地15
- 問い合わせ先 ☎52-1101



人形小路七夕祭り



菊1本でまちづくり事業

「翼まちづくり協議会」(翼小学校区)平成20年3月29日設立

- 設立趣旨 垣根のない思いやりのあるまちづくり
- 主な活動内容 防犯活動 防災活動
- 活動拠点 「翼ふれあいプラザ」
高浜市神明町二丁目18番地13
- 問い合わせ先 ☎55-1822



防犯マップ作成



起震車体験

「高取まちづくり協議会」(高取小学校区)平成20年8月30日設立

- 設立趣旨 心ふれあう安全・安心なまちづくり
- 主な活動内容 稗田川の植栽・環境保全
防犯・防災活動
- 活動拠点 「高取ふれあいプラザ」
(高取公民館2階)
高浜市向山町一丁目214番地4
- 問い合わせ先 ☎55-3894



避難所看板の設置



彼岸花の植栽

「高浜まちづくり協議会」(高浜小学校区)平成21年5月30日設立

- 設立趣旨 豊かな絆を結び合う 愛着と誇りを持てるまちづくり
- 主な活動内容 大山魅力アップ
防犯・防災活動
- 活動拠点 「高浜ふれあいプラザ」
高浜市青木町四丁目2番地16
- 問い合わせ先 ☎87-9112



大山の大たぬきの清掃



防犯パトロール

まち協からの お知らせ

特定非営利活動法人高浜南部まちづくり協議会

- ◆「ふるふる」で赤い羽根共同募金を行います。
- 期 間 10月1日(金)～12月31日(金)
- と ころ 「ふるふる」南部ふれあいプラザ1階
- 内 容 ハートを4つあわせたクローバー型のクッキーの詰め合わせに、赤い羽根を付けた寄付金付商品を販売します。ぜひお買い求めください。

吉浜まちづくり協議会

- ◆サロン「ぽっぽぽ」にお茶しに来ませんか。
- と ころ 「ぽっぽぽ」吉浜ふれあいプラザ1階
- 営業時間 午前8時～午後4時
モーニング(午前8時～11時)
ランチ(午前11時30分～午後1時30分)
- メニュー コーヒー250円 その他ドリンク
モーニング(コーヒー+トースト+サラダ)250円
ランチ(とりめしまたはちらし+副菜)300円

高取まちづくり協議会

- ◆10月10日(日)に稗田川沿いにライラックと花海棠を植えます。多くの方のご参加をお待ちしています。
- と き 10月10日(日) 午前9時～11時30分
- と ころ 高浜高校南側・五反田グラウンド側(中学橋から前橋)
- ※参加登録の方にはオリジナルTシャツを差し上げます。
- 申込み・問合せ先 高取まちづくり協議会 ☎55-3894
(受付は平日午後1時30分～4時30分)

翼まちづくり協議会

- ◆10月31日(日)に翼まち協防災・防犯運動会を行います。翼小学校区の方はぜひご参加ください。お子様の参加をお待ちしています。
- と き 10月31日(日) 午前9時～午後3時
- と ころ 翼小学校グラウンド(雨天は体育館)
- 内 容 テント張り、綱引き、玉入れ、バケツリレー、自転車乗り、パン喰い、大声出し、グランドゴルフホールインワン
- ※競技終了後、昼食は非常食試食と豚汁があります。
- 問合せ先 翼まちづくり協議会 ☎55-1822

高浜まちづくり協議会

- ◆健康体操講座を開催しています。楽しく体操してみませんか。
- と き 毎週金曜日 午前9時15分～10時15分
- と ころ 高浜ふれあいプラザ
- ◆高浜ふれあいプラザを会議や趣味の場として利用してみませんか。
- 使用料(1時間あたり) ふれあいスペース1：200円
ふれあいスペース2：200円
- 申込み・問合せ先 高浜まちづくり協議会 ☎87-9112

問合せ先 市役所地域政策グループ ☎52-1111(内線351)

情報ファイル information file



福祉

市障害者扶助料・市遺児手当の振り込み

平成22年度前期分の扶助料・市遺児手当を9月30日付けで振込みました。

記帳などで確認し、振込がされていない場合は、至急ご連絡ください。

また、次回分から振込先を変更したい方は、印かんを持参のうえ、いきいき広場までお越しください。

問合せ先

いきいき広場内地域福祉グループ

☎52-60071

国保

すいすい健康教室 受講生募集

国民健康保険では、皆さんに、これからの生活をいきいき

と健やかに過ごす知恵を身につけていただけるよう、健康教室を開講します。

この教室では、プールでの全身を使った予防運動や運動室での健康予防体操などを取り入れています。

対象 国民健康保険加入者、または過去に当教室を受講した方で体力に自信がある方も受講できます。

募集期間 10月4日(月)～15日(金)
募集人数 30人(先着順)

開講日 11月4日から毎週木曜日
午前10時～11時(計8回)

ところ コパンスポーツクラブ
高浜(図書館西100m)

受講料 1,000円(納付方法については、別途開講案内で通知します。また、受講料納入後は、キャンセルしても返還できません)

※プールで使用する水泳帽子・水着・タオルなどは各自で用意してください。

申込方法 直接市民窓口グループへ来庁するか、電話で申し込んでください。

申込・問合せ先
市民窓口グループ
☎52-11111(内線261)

第3期すいすい健康教室

| 開講日 | 内 容 |
|-----------|---|
| 11月4日 | すいすい健康体操 (新感覚リンパドレナーージュ:リンパ系を刺激するストレッチ) |
| 11日 | すいすい健康水泳【プール】 (泳がないウォーキング中心の水中運動) |
| 18日 | メタボ改善水泳【プール】 (ウォーキング中心の水中運動) |
| 25日 | かんたんダンベル体操 (筋力向上ダンベル体操) |
| 12月2日 | 膝痛予防のための水中運動【プール】 (プール下半身中心水中運動) |
| 9日 | 青竹健康体操 (下半身中心のストレッチおよび青竹踏み) |
| 16日 | レッツアクアピクス【プール】 (かんたん楽しいアクアピクス) |
| 平成23年1月6日 | レクリエーション&リラクゼーション |

平成22年度 民間提案型業務改善制度の提案について

平成18年度より民間提案型業務改善制度を設け、市民の方などからの提案をもとに、業務の委託化・民営化やスリム化を図り、効率的な市役所と充実した質の高いサービスの提供を目指して改善を行ってきました。

今年度も6月1日～7月30日に募集しましたが、提案はありませんでした。

今後は、提案制度の見直しを含めて、業務改善の方法を検討していきます。

問合せ先 市役所地域政策グループ
☎52-11111(内線351)



小さなことも司法書士に相談して安心を **広告**

相続・遺言 無料相談会!

10月9日(土)・23日(土)そして平日も開催中!

こんなお方はご相談下さい!
●相続についていろいろ聞きたい
●遺言書の必要って?作り方は?

開催地/刈谷駅0分 南口ファミマ2階
刈谷市南桜町1-73 司法書士法人
あいち司法&相続 0120-130-914

相談

10月18日～24日は 行政相談週間

行政相談委員は、総務大臣の委嘱を受けた皆さんの身近な相談相手です。

国や特殊法人などの行っている仕事について、皆さんからの苦情や意見・要望などを市では2人の相談員が相談を受けています。

相談は無料で秘密は守られます。気軽にご利用ください。

●行政相談所

とき 10月7日(木) 午後1時～3時

ところ 市役所市民相談室

問合せ先

困市民生活グループ

☎052-962-1100 (内線269)

●1日合同行政相談所

とき 10月22日(金) 午後1時～4時

ところ 岡崎市図書館交流プラザ「りびら」3階会議室(岡崎市康生通四丁目7-1)

問合せ先

中部管区行政評価局

☎052-962-1741

岡崎市市民協働推進課市民相

談班

☎0564-266-6492

●名古屋総合行政相談所

とき 午前10時～午後6時(祝日・年末年始は休み)

ところ 栄町ビル9階(名古屋市中区錦3-23-31)

☎052-961-4522

●行政苦情11番

総務省中部管区行政評価局主

席行政相談官室(名古屋市中

区三の丸2-5-1名古屋合同

庁舎第2号館4階)

☎052-962-1100

人権擁護委員に ご相談ください

児童や高齢者の虐待、差別など市民の基本的な人権が侵害されることのないよう監視し、もしこれが侵害された場合に、速やかに適切な処置をとるため、市では法務大臣から委嘱された5人の委員が相談を受けています。

相談日 毎月第1木曜日 午後1時～3時

ところ 市役所市民相談室

問合せ先

困市民生活グループ

☎052-111-1111 (内線264)

消費生活相談

悪徳商法や商品・サービスに関する消費生活上のトラブルを解決するため、専門の相談員が相談に応じて、助言などを行います。

相談は無料、秘密は厳守しますので、お気軽にご相談ください。

相談日 毎月第2金曜日 午後1時～4時

ところ 市役所市民相談室

問合せ先

困市民生活グループ

☎052-111-1111 (内線269)

労働相談

職場での悩みごと、困りごとなどあらゆる労働問題に 대응するため、労働相談窓口を開設しています。

相談は無料、秘密は厳守しますので、お気軽にご相談ください。

【一般相談】

相談内容 解雇、賃金、退職金、労働時間、就業規則、労働契約、人間関係などのあらゆる労働問題。

相談方法 来所または電話

専用電話

☎0564-266-6100

相談時間 午前9時～午後5時

30分

【巡回相談】

とき 毎月第2水曜日 午後1時～4時

相談方法 西三河事務所職員が高浜市へ出向き、相談に応じます。

ところ 市役所市民相談室

問合せ先

西三河県民事務所産業労働課

☎0564-257-2782

行政書士無料相談会

広範囲な行政手続きについて専門家が相談に応じます。

とき 10月15日(金) 午前10時～正午、午後1時～3時

ところ 市役所4階第4会議室

内容

・相続、贈与、売買、遺言、債権債務

・新会社への対応

・農地転用都市開発、自動車登録車庫証明

・保健所届出 など

問合せ先

愛知県行政書士会碧海支部

☎41-69933

無料調停相談会

予約の必要はありません。当日会場にお越しください。秘密は厳守します。

相談内容

・民事 多重債務、交通事故、借地・借家など

・家事 離婚、夫婦・親子関係、遺産相続など

とき 11月5日(金) 午前10時～午後4時

ところ 安城市文化センター1階講座室

☎76-1515

問合せ先

安城簡易裁判所(月曜日～金曜日 午前9時～午後5時)

☎76-3461

栄養相談

あなたの普段の栄養・運動状況から管理栄養士が減量のための栄養のポイントをわかりやすく説明します。

減量以外の相談も可能です。

とき 10月26日(火) 午後1時30分～3時30分(1人30分程度)

ところ いきいき広場

対象・定員 市民4人

費用 無料

申込方法 10月21日(木)までに電話で申し込んでください。

申込・問合せ先

いきいき広場内保健福祉グループ

☎052-98871



LIBRARY
INFORMATION

図書館 情報

問合せ先 図書館 ☎52-0240

10月の休館日

5日(火)、12日(火)、19日(火)、
26日(火)

■ベビーブックのひととき

とき 10月7日(木)

午後1時～2時

ところ 吉浜公民館1階和室

内容 絵本の読み聞かせ、赤ちゃん絵本の紹介、工作、読書相談

対象 0～2歳児と保護者

読み手 マザリーズ

■おはなし会

とき 10月9日(土)

午後2時30分～3時

ところ 図書館子ども読書支援室

「えほんの森」

読み手 トキの会

■紙芝居の日

とき 10月2日(土)・16日(土)・

30日(土)

午後2時30分～3時

ところ 図書館子ども読書支援室

「えほんの森」

読み手 土ようおはなし会

■えほんの森

読書相談やおはなし会を開催しています。お気軽にご利用ください。

・月曜日 午後1時～4時(児童向けおはなし会)

・水曜日 午前9時30分～午後0時30分(乳児向けおはなし会)

・金曜日 午前9時30分～午後0時30分(乳児向けおはなし会)

・土曜日 午前9時30分～午後0時30分(児童向けおはなし会)

読み手 読書アドバイザー

■吉浜おはなし タッチ

とき 10月10日(日)(毎月第2日

曜日)

午後3時～3時30分

ところ 吉浜公民館1階図書室

内容 絵本や紙芝居の読み聞かせ、絵本の紹介など

対象 幼児～小学生

読み手 図書館スタッフ

■みんなのおはなし会 「よむ♪よむ」

とき 10月3日・10日・17日・24

日・31日(毎週日曜日)

午後2時～2時30分

ところ 高取公民館1階図書室

内容 絵本や紙芝居の読み聞かせ、絵本の紹介、読書相談

対象 幼児～小学生、一般

読み手 図書館スタッフ

■赤ちゃんおはなし会 「あんよ☆あんよ」

とき 10月4日・11日・18日・25

日(毎週月曜日)

午前10時30分～11時

ところ 高取公民館1階図書室

内容 絵本や紙芝居の読み聞かせ、絵本の紹介、読書相談

対象 0歳～3歳児と保護者

読み手 図書館スタッフ

■いっしょにあそぼう

とき 10月23日(土)

午後2時30分～3時30分

ところ 図書館子ども読書支援室

「えほんの森」

内容 読み聞かせ、ラケットあそび

対象 幼児(保護者同伴)、小学生

定員 20人

参加費 無料

担当 図書館スタッフ

| 会場 | 知立消防署 | 刈谷消防署 | 高浜消防署 |
|------|---|---|---|
| 講習会名 | 小児・乳児応急手当講習会 | 小児・普通救命講習会I | 上級救命講習会I |
| 開催日 | 10月16日(土) | 10月17日(日) | 10月23日(土)・24日(日) |
| 開催時間 | 午前9時～11時 | 午前9時～正午 | 23日 午前9時～午後3時 24日 午前9時～正午 |
| 定員 | 先着20人 | 先着20人 | 先着20人 |
| 申込先細 | 無料 10月5日(火)午前9時から募集開始 ☎81-4144 救急係へ | 無料 10月5日(火)午前9時から募集開始 ☎23-1299 救急係へ | 無料 10月5日(火)午前9時から募集開始 ☎52-1190 救急係へ |
| 対象者 | 碧海5市在住・在勤の方 ※いずれの会場でも受講できます。 | | |

救命講習会

消
防

衣浦東部広域連合 NEWS

8月24日、第2回衣浦東部広域連合議会定例会が刈谷市役所で開催されました。

平成21年度一般会計歳入歳出決算、平成22年度一般会計補正予算（第1号）など3議案が可決されました。

また、一般質問で2人の議員から消防職員の現況と増員計画、署所の配置、施設整備および出勤態勢についての質問がありました。

◆平成21年度衣浦東部広域連合一般会計歳入歳出決算を認定
平成22年第2回衣浦東部広域連合議会定例会で認定された平成21年度衣浦東部広域連合一般会計歳入歳出決算についてお知らせします。

歳入総額は、49億1,308万9,140円、歳出総額は47億8,497万6,654円、差引残額1億2,811万2,486円となりました。

歳入では、関係市の分担金が47億4,005万2,502円で全体の96.5%を占めています。

歳出では、45億4,236万989円が消防費となっており全体の94.9%を占めています。

問合せ先

衣浦東部広域連合事務局総務

課
☎63-0131

愛知県防災ヘリコプター 夜間訓練を実施

大規模災害に備え、ヘリポートの設営・誘導・フライト訓練が、10月12日(火)の日没後に、高浜高校グラウンドで実施されました。

付近住民の方々には、騒音などのご迷惑をお掛けしますが、ご協力をお願いします。

※災害の発生や天候などにより、訓練が延期・中止になる場合があります。

問合せ先

高浜消防署
☎52-1190



児童センター

子どもクッキングⅡ

とき 10月16日(土) 午前10時～11時30分

ところ 翼児童センター

対象・定員 小学生24人

材料費 100円

内容 おさつトリユフ作り
持ち物 エプロン、三角巾(バンドナ)、水筒、タオル

申込期間・方法 10月1日(金)～11日(月)に、翼児童センターに材料費を添えて申し込んでください。

※申込受付は、午前8時30分からです。

※定員になりしだい締め切りします。

問合せ先

翼児童センター
☎54-20030

世界のことがば 外国を知ろう

とき 10月23日(土) 午前10時～11時30分

ところ 吉浜児童センター

対象・定員 小学生20人
参加費 無料

内容 ブルネイの子どもの生活などの話を聞く

持ち物 水筒

申込期間・方法 10月9日(土)～16日(土)に、吉浜児童センターへ直接申し込んでください。

※申込受付は、午前8時30分からです。

※定員になりしだい締め切りします。

問合せ先

吉浜児童センター
☎52-1019

その他

2010国勢調査

10月7日までに提出を

国勢調査は、日本に住んでいるすべての人や世帯が対象です。

今回の国勢調査は、我が国が本格的な人口減少社会となって実施する最初の国勢調査で、日本の未来を考えるために欠くことのできない最新の人口・世帯の実態を明らかにする重要な調査です。

調査結果は、さまざまな法令で使われるほか、社会福祉、雇用対策、生活環境の整備など、私たちの暮らしのために役立てられます。

記入いただいた調査票は、封筒に入れて封をして調査員に渡していただくか、郵送で提出していただけます。

※封筒に入れる前に、調査票の記入に誤りがないか、確認をお願いします。

問合せ先

国情報管理グループ

☎52-1111 (内線329)

膠原系難病患者 家族のつどい

よりよい療養生活のための講演と家族個別医療相談です。

とき 10月25日(月)

◆講話

「膠原病とともに歩もうー」疾患の理解と日常生活についてー

午後2時～3時10分
定員 40人

◆相談

医師による個別相談
午後3時20分～5時
定員 4人(1人あたりの相談時間は約20分です)

講師・相談医 西野謙医師(藤田保健衛生大学病院リウマチ感染症内科)

ところ 衣浦東部保健所

対象 全身性エリテマトーデス、強皮症、混合性結合組織病などの膠原系難病患者とその家族

費用 無料

申込方法 講演は10月15日(金)までに、個別相談は10月8日(金)までに、衣浦東部保健所へ直接申し込んでください。

申込・問合せ先

衣浦東部保健所健康支援課地域保健グループ

☎21-4778

☎21-4778

西三河イベント情報

第9回鬼みちまつり



日 10月16日(土)午後1時～7時
30分(少雨決行・雨天中止)

場 高浜港駅～森前公園(かわら美術館)

鬼みちまつり撮影会

鬼みちまつりを彩る諸行事を、あなたの思い出に残る写真にして応募してみませんか。

日 10月16日(土)午後1時～7時
30分(少雨決行・雨天中止)

場 高浜港駅～森前公園(かわら美術館)

資 参加自由

他 ・カメラはアナログ・デジタルを
問いません。

・写真の応募サイズは四つ切と
します。

・その他の規定は、当日本部で配
布するチラシをご参照ください。

応募締切 11月4日(木)午前必着

応募先 444-1332 高浜市湯
山町六丁目6-4 高浜市女性文
化センター内 高浜市文化協会
事務局宛

発表 11月下旬に入賞者のみ本
人に通知します。

問 鬼みちまつり実行委員会

☎52-1111(内線331)

【刈谷市】

KARIYA洲原音楽祭

一般公募によるコンテスト型の
音楽イベントです。

ロック、ポップス、弾き語りなどさ
まざまなジャンルのアマチュアバン
ドによるライブが行われます。予選
を通過したバンドによるレベルの高
い演奏をぜひお楽しみください。

日 10月23日(土)午前11時～

場 刈谷ハイウェイオアシステント広
場特設ステージ

問 刈谷市観光協会

☎23-4100

ホームページ

<http://www.kariya-guide.com/>



【碧南市】

千家十職×みんなぱく展
茶の湯のものづくりと
世界のわざ

茶事の道具をつくり伝える京の十
家、「千家十職」。その歴史を紹介す
るとともに、当代十職の新作を国立
民族学博物館(みんなぱく)の貴重な

民族資料とあわせて展示します。

日 10月16日(土)～12月5日
(日)午前10時～午後6時まで

場 碧南市藤井達吉現代美術館(名
鉄三河線碧南駅下車徒歩6分
月曜日休館)

費 観覧料 一般600円、高・大学生
400円、小・中学生200円

問 碧南市藤井達吉現代美術館

☎48-6602

【みよし市】

三好八幡社秋の大祭

江戸時代の建造と言われるみよ
し市指定文化財「三好上・三好下の
山車」2台を、囃子の音色とともに
威勢のいい男衆が市内を引き回し
ます。

夜になると、約200個の提灯に
灯がともされ、音と光の饗宴が、幻
想的な秋のひとときを演出します。

日 10月17日(日)午後6時～9時

場 三好八幡社(みよし市三好町宮ノ
越30)および周辺道路

問 みよし市観光協会

☎0561-34-6000



空き地の適正管理
(草刈りなど)を
お願いいたします

空き地の雑草は、放置し
ておくと、害虫の発生やご
みの投げ捨て、交通障害、
野火の発生などの原因にな
ります。

高浜市では「高浜市みん
なでまちをきれいにしよう
条例」により土地の所有者
の土地の管理が義務付けら
れています。

住み良い環境づくりのため、
空き地の所有者や管理人
者は早めに草刈りをするな
ど、空き地の適正管理をお
願いたします。

自分で管理ができない人
は、次の事業所などを活用
する方法もあります。

・高浜市シルバー人材センター
☎52-5008-1

問合せ先

圃市民生活グループ
☎52-1111(内線263)

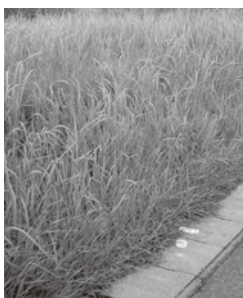

催し



講座

- 日** 日時
- 場** 場所
- 内** 内容
- 対** 対象
- 資** 資格
- 募** 募集対象・人数
- 定** 定員
- 費** 費用
- 申** 申込先・申込方法
- 他** その他
- 問** 問合せ先

ノーバディーズ・パーフェクト・プログラム 「完璧な親なんていない!」 受講生募集

集まった参加者がそれぞれに抱えている悩みや関心のあることを話し合いながら、自分にあった子育てを一緒に考えます。

日 11月12日(金)、19日(金)、26日(金)、12月3日(金)、10日(金)、17日(金)

場 女性文化センター2階B会議室

対 市内在住の方で0～5歳の子を持つ親

※今までにこの講座を受講していない方

※全6回出席できる方

※託児あり(事前申込必要)

費 500円(湯茶代)

申 10月1日(金)よりこども育成グループへ直接または電話で申し込んでください。

問 同 こども育成グループ

☎52-1111(内線362)

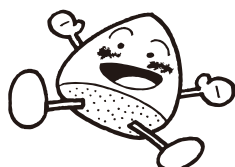

高浜エコハウス フリーマーケット

「資源ごみ分別学習エリア」のスペースを貸し出し、リサイクル活動を行う団体の応援をしています。

10月の開放日には、「子育て応援ぐるんぱ」主催によるフリーマーケットが開催されます。

多くの方にご来館いただき、リサイクルにご協力くださいますようお願いいたします。

日 10月30日(土)

午前10時～午後2時

場 高浜エコハウス(全館使用)

問 同 市民生活グループ

☎52-1111(内線263)



第40回高浜市民体育大会 総合開会式

日 10月10日(日) 午前9時～

場 中央公民館(市民センター)ホール

※当日、中央公民館の駐車場は混雑が予想されます。車での来場は乗り合わせてお越しください。

* * *

開会式終了後、体育センターや市内グランド、学校体育館などで各種の競技が行われます。

皆さんの声援をお願いします。

問 ・たかはまスポーツクラブ(体育センター内)

☎050-5204-9977

・同文化スポーツグループ

☎52-1111(内線330)

かわら美術館 干支づくり～かわいい“うさぎ” 受講者募集

日 11月7日(日)

午前9時30分～正午

場 かわら美術館2階陶芸創作室

内 来年の干支“うさぎ”の置き物をつくります。

定 30人(先着順)

費 高校生以上1,000円、中学生以下470円

申 10月9日(土)午前9時よりミュージアムショップまたは、ファクスにて受け付けします。

場 かわら美術館

☎52-3366

FAX52-8100



県障害者委託訓練 衣浦-パソコン初級コース

日 平成23年1月6日(木)～2月25日(金)の毎週月曜日～金曜日 午前9時～午後4時(水曜日は休日)

場 衣浦地域職業訓練センター

内 パソコンの基礎からワード、エクセルを使い、実務に役立つ知識と技能を習得

対 障害者手帳所持者(身体(聴覚、視覚不可)・知的・精神)

定 7人(面接で選考)

費 無料(テキスト代4,200円が必要)

申 10月1日(金)～12月3日(金)までに、住所地を管轄する公共職業安定所で手続きをしてください。

※受講には、安定所での求職登録が必要です。

問 愛知障害者職業能力開発校

☎0533-93-2102



愛知県心身障害者 コロニー春日台職業訓練校 平成23年度訓練生募集

■機械科、縫製科、木工科、陶磁器科、紙器製造科

■定 各科20人

※募集人数は、定員と異なることがあります。

※期間1年。

■**要**義務教育を終了または、平成23年3月終了見込みの知的障がいのある方で、自己の身辺処理が可能で訓練に支障となる著しい問題行動のない方

■**申**入校願書、療育手帳の写し(取得してない場合は判定書の写し)、健康診断書などを居住地の管轄する公共職業安定所に提出してください。

■**受**10月1日(金)～平成23年3月18日(金)

※ただし、入校確定者が応募人員に達した時は、募集期間であっても締め切ります。

※試験日は、11月9日(火)以降に適正試験、面接試験を行います。

■**費**無料。公共職業安定所から職業訓練の受講指示を受けて入校した場合は、訓練期間中、訓練手当が支給されます。

■**他**訓練生は全員寮生活となります。

■**問**春日台職業訓練校募集係

☎0568-88-0811(内線2722-2723)

認知症等普及啓発地域シンポジウム 認知症サポーター養成講座

◆**講演** 「認知症を理解する～知っておきたいポイント～」

講師 大西丈二氏(名古屋大学特任准教授)

◆**シンポジウム** 「認知症を知る～地域で支えて支えられて～」

■**回**10月30日(土)午後1時30分～4時

■**場**刈谷市総合文化センター小ホール(名鉄刈谷駅徒歩3分)

■**問**衣浦東部保健所総務企画課
☎21-4778

(仮称)安城市医師会 安城碧海看護専門学校学生募集

来春4月開校の安城碧海看護専門学校(指定申請中)の学生を募集します。

■**定**40人

■**資**高等学校を卒業した方または平成23年3月卒業見込みの方、高等学校卒業と同等の学力のある方

◆**推薦入試・社会人入試**

11月6日(土)

■**出願期間** 10月19日(火)～28日(木)

■**試験科目** 国語総合(古文・漢文除く)、面接

◆**一般入試**

平成23年1月22日(土)

■**出願期間** 平成23年1月4日(火)～14日(金)

■**試験科目** 国語総合(古文・漢文除く)、数I・A、英I・II、面接

■**問**安城准看護学校内安城碧海看護専門学校設立準備室

☎77-8588

うつ病家族教室

病気や家族の対応について理解を深め、同じ悩みをもつ方々と交流してみませんか。

■**回**・第1回 10月22日(金)

・第2回 11月11日(木)

いずれも午後2時～4時

■**内**・第1回 講話「うつ病の理解

①～当事者の立場から」

講師 伊藤訓之氏(うつ病友の会)

交流会

・第2回 講話「うつ病の理解

②～援助者の立場から」

講師 鈴木宏氏(こころのクリニック西尾)

交流会

■**場**衣浦東部保健所

■**問**うつ病患者の家族

■**定**各回30人

■**申**衣浦東部保健所へ電話で申し込んでください。

※定員になりしだい締め切ります。

■**問**衣浦東部保健所健康支援課

☎21-4778

地上デジタル放送 簡易チューナーの無償給付

総務省では、経済的な理由などで地上デジタル放送に移行することが難しい世帯に対し、簡易なチューナー(1台)の無償給付などの支援を実施しています。

■**支援の対象**.....

対象は、生活保護世帯や、障がい者非課税世帯などのNHK放送受信料が全額免除となっている世帯です。

■**支援の内容**.....

地上デジタル放送を受信するための「簡易なチューナー(1台)」の無償給付を行います。必要に応じたアンテナ改修など、共同受信施設やケーブルテレビの改修経費の支援を行います。

■**支援の申込受付期間**.....

12月28日(火)まで(当日消印有効)

支援を希望される方は受付期限にかかわらずお早めにお申し込みください。

■**お問い合わせ先**.....

総務省地デジチューナー支援実施センター

☎0570-033840 FAX044-966-8719

新型インフルエンザワクチンの予防接種が始まります

昨年猛威をふるった<新型インフルエンザ>のワクチンと、毎年実施している<季節性インフルエンザ>ワクチンの予防接種が、混合ワクチンとして新たに開発されました。希望される方は以下により接種を行います。実施医療機関に予約または問い合わせください。

| 区 分 | 高齢の市民 | 高齢者以外の市民 | | | | | | | | | | | | | | | | | | | | | | | | | | | | | | | | | | | | | |
|-----------|---|--|----------|-------|----|-------|----|------|----------|-----------|----------|------|----------|---------------|----------|------|----------|----------|----------|---------|----------|------------------|----------|---------|----------|-----------|----------|--------|----------|------|----------|---------|----------|-----------|----------|-----------|----------|-------------------|----------|
| 対象となる方 | ①接種日に65歳以上の方 ②接種日に60歳以上65歳未満の方で、心臓、じん臓、呼吸器の障がいにおいて身体障害者1級を有する方など | ①接種日に1歳以上の市民 ※なお接種日に1歳未満の方は、主治医とよく相談してください。 | | | | | | | | | | | | | | | | | | | | | | | | | | | | | | | | | | | | | |
| 問診票などの通知 | 9月下旬に対象の方には個人通知をしました。(通知が届かない方は保健福祉グループにご連絡ください。) | 希望される方は、実施医療機関に直接お申込みください。 ※個人通知はありません。 | | | | | | | | | | | | | | | | | | | | | | | | | | | | | | | | | | | | | |
| 接種回数 | 1回接種 | 13歳未満は2回接種 13歳以上は1回接種 | | | | | | | | | | | | | | | | | | | | | | | | | | | | | | | | | | | | | |
| 接種費用 | 1,000円 | 各医療機関へお問い合わせください。 | | | | | | | | | | | | | | | | | | | | | | | | | | | | | | | | | | | | | |
| 接種費用の助成制度 | 次の方は、費用助成があります。接種前に保健福祉グループにお問い合わせください。 ①生活保護法による被保護世帯の方 ②中国残留邦人等支援給付受給者 ③市町村民税非課税世帯の方 | | | | | | | | | | | | | | | | | | | | | | | | | | | | | | | | | | | | | | |
| 接種開始 | 10月1日(金)から ※インフルエンザの流行期に間に合うように、12月中旬までの接種をお勧めします。 | | | | | | | | | | | | | | | | | | | | | | | | | | | | | | | | | | | | | | |
| 市内接種医療機関 | <table border="1"> <thead> <tr> <th>医療機関名</th> <th>電話</th> <th>医療機関名</th> <th>電話</th> </tr> </thead> <tbody> <tr> <td>岩月外科</td> <td>☎53-3458</td> <td>辻こどもクリニック</td> <td>☎52-9990</td> </tr> <tr> <td>近藤医院</td> <td>☎53-0029</td> <td>高浜愛レディースクリニック</td> <td>☎54-5161</td> </tr> <tr> <td>泰生医院</td> <td>☎52-1001</td> <td>つばさクリニック</td> <td>☎54-5283</td> </tr> <tr> <td>寺尾内科小児科</td> <td>☎53-0073</td> <td>きぬうら整形外科 泌尿器科</td> <td>☎54-5255</td> </tr> <tr> <td>増田耳鼻咽喉科</td> <td>☎52-3030</td> <td>中田内科クリニック</td> <td>☎54-0606</td> </tr> <tr> <td>神谷整形外科</td> <td>☎52-5221</td> <td>磯貝医院</td> <td>☎53-0013</td> </tr> <tr> <td>吉浜クリニック</td> <td>☎52-5110</td> <td>たねむら耳鼻咽喉科</td> <td>☎54-3434</td> </tr> <tr> <td>岩井内科クリニック</td> <td>☎54-1019</td> <td>刈谷豊田総合病院 高浜分院※</td> <td>☎52-5522</td> </tr> </tbody> </table> <p style="text-align: right;">※15歳以上の希望者に実施します。</p> | | | 医療機関名 | 電話 | 医療機関名 | 電話 | 岩月外科 | ☎53-3458 | 辻こどもクリニック | ☎52-9990 | 近藤医院 | ☎53-0029 | 高浜愛レディースクリニック | ☎54-5161 | 泰生医院 | ☎52-1001 | つばさクリニック | ☎54-5283 | 寺尾内科小児科 | ☎53-0073 | きぬうら整形外科 泌尿器科 | ☎54-5255 | 増田耳鼻咽喉科 | ☎52-3030 | 中田内科クリニック | ☎54-0606 | 神谷整形外科 | ☎52-5221 | 磯貝医院 | ☎53-0013 | 吉浜クリニック | ☎52-5110 | たねむら耳鼻咽喉科 | ☎54-3434 | 岩井内科クリニック | ☎54-1019 | 刈谷豊田総合病院 高浜分院※ | ☎52-5522 |
| 医療機関名 | 電話 | 医療機関名 | 電話 | | | | | | | | | | | | | | | | | | | | | | | | | | | | | | | | | | | | |
| 岩月外科 | ☎53-3458 | 辻こどもクリニック | ☎52-9990 | | | | | | | | | | | | | | | | | | | | | | | | | | | | | | | | | | | | |
| 近藤医院 | ☎53-0029 | 高浜愛レディースクリニック | ☎54-5161 | | | | | | | | | | | | | | | | | | | | | | | | | | | | | | | | | | | | |
| 泰生医院 | ☎52-1001 | つばさクリニック | ☎54-5283 | | | | | | | | | | | | | | | | | | | | | | | | | | | | | | | | | | | | |
| 寺尾内科小児科 | ☎53-0073 | きぬうら整形外科 泌尿器科 | ☎54-5255 | | | | | | | | | | | | | | | | | | | | | | | | | | | | | | | | | | | | |
| 増田耳鼻咽喉科 | ☎52-3030 | 中田内科クリニック | ☎54-0606 | | | | | | | | | | | | | | | | | | | | | | | | | | | | | | | | | | | | |
| 神谷整形外科 | ☎52-5221 | 磯貝医院 | ☎53-0013 | | | | | | | | | | | | | | | | | | | | | | | | | | | | | | | | | | | | |
| 吉浜クリニック | ☎52-5110 | たねむら耳鼻咽喉科 | ☎54-3434 | | | | | | | | | | | | | | | | | | | | | | | | | | | | | | | | | | | | |
| 岩井内科クリニック | ☎54-1019 | 刈谷豊田総合病院 高浜分院※ | ☎52-5522 | | | | | | | | | | | | | | | | | | | | | | | | | | | | | | | | | | | | |

問合せ先 いきいき広場内保健福祉グループ ☎52-9871

Q. どこで受けるのですか？

A. 市内の医療機関にて受けることができます。以下を参考にしてください。
各種検診を受診する前には、医療機関に予約をしてください。

| 各種検診実施医療機関 | 電話番号 | 乳腺 | 子宮 | 胃 | 大腸 | 肺 |
|---------------------------|--------------------|----|-----|---|----|-----|
| 岩 月 外 科 | ☎53-3458 | | | ○ | ○ | ○ |
| 近 藤 医 院 | ☎53-0029 | | | ○ | ○ | ○ |
| 泰 生 医 院 | ☎52-1001 | | | ○ | ○ | ○ |
| 寺 尾 内 科 小 児 科 | ☎53-0073 | | | ○ | ○ | ○ |
| 神 谷 整 形 外 科 | ☎52-5221 | | | | ○ | ○※1 |
| 吉 浜 ク リ ニ ッ ク | ☎52-5110 | | | ○ | ○ | ○ |
| 岩 井 内 科 ク リ ニ ッ ク | ☎54-1019 | | | ○ | ○ | ○ |
| 高 浜 愛 レ デ ィ ー ス ク リ ニ ッ ク | ☎54-5161 | | ○ | | ○ | |
| つ ば さ ク リ ニ ッ ク | ☎54-5283 | | | ○ | ○ | ○ |
| き め う ら 整 形 外 科 泌 尿 器 科 | ☎54-5255 | | | | ○ | ○※1 |
| 中 田 内 科 ク リ ニ ッ ク | ☎54-0606 | | | ○ | ○ | ○ |
| 磯 貝 医 院 | ☎53-0013 | | | | ○ | ○ |
| 刈 谷 豊 田 総 合 病 院 高 浜 分 院 | ☎52-8660 (予約専用) | ○ | △※2 | ○ | ○ | ○ |

○印が実施医療機関です。

※1 胸部X線検査のみ実施。

※2 総合検診または成人ドックを受ける方のみ追加検診として女性医師が実施します。
 受診日は金曜日に変更となりました。

Q. 何をもっていけばよいでしょうか？

A. 保険証、検診費用、受診券をご持参ください。受診券については保健福祉グループまで、お問い合わせください。

がん検診 愛する家族への 贈り物

がんにならないためには、生活習慣全体を見直し、バランスのとれた食事や、適度な運動、規則正しい生活をおくることが大切です。また、早く見つけて早く治すことも大切です。こうした良い生活習慣を若いうちから心がけましょう。



問合せ先 いきいき広場内保健福祉グループ ☎52-9871



がん検診受診率 50%達成に向けた 集中キャンペーン

10月1日(金)～10月31日(日)

がん検診の重要性を国民の皆様にご理解頂くため、毎年10月に実施することとなった集中キャンペーンです。がん検診を受けることで、症状が出る前の初期がんを発見し、早期治療につなげることができます。

Q. 高浜市ではどのようながん検診がありますか？

A. 職場などでの検診の機会のない人などを対象に、子宮頸がん、乳がん、胃がん、大腸がん、肺がんなどの検診があります。

Q. 検診は何歳から受けられますか？

A. 子宮頸がん、乳がん検診は20歳以上の女性が、胃がん、大腸がん、肺がん検診は40歳以上の男女が受けられます。

| 検診名 | 時期 | 対象 | 費用 | 内容 |
|----------|---------------|------------------|--------|------------------|
| 乳 腺 検 診 | 平成23年 3月まで | 20歳以上の市民 (女性) | 1,300円 | 問診、視触診、マンモグラフィ検査 |
| 子宮(頸部)検診 | | 20歳以上の市民 (女性) | 1,200円 | 問診、視診、細胞診および内診 |
| 胃 検 診 | | 40歳以上の市民 | 3,200円 | 胃部X線直接撮影 |
| 大 腸 検 診 | | 40歳以上の市民 | 800円 | 便潜血反応検査による2日間採便法 |
| 肺(喀痰)検診 | | 40歳以上の市民 | 1,000円 | 喀痰細胞診検査(3日間蓄痰実施) |

※肺(喀痰)検診は健康診査とあわせて受診の方のみ、実施可

健康づくり推進委員
ひがしグループ主催

ウォーキング

普段歩いている方も、これから始めようとしている方も一緒に歩いてみませんか?30分コースと50分コースがあるので、ご自分のペースで歩くことができます。第1回目に参加された方も、ぜひ継続しましょう♪

と き 第1回目 終了しました
第2回目 10月17日(日)
第3回目 11月14日(日)
第4回目 12月12日(日)
午前8時～10時ごろまで

※1回だけの参加も可能です。お気軽にどうぞ!
3回目以降の詳細は、毎月の広報でお知らせします。

集合場所 JAあいち中央高取支店駐車場
申込期日 第2回目締切 10月12日(火)
対 象 市民
定 員 20人程度
参加費 無料
持ち物 タオル・水筒 動きやすい格好(ジャージ、スニーカーなど)でお越しください。

昨年
参加者
の声

一人だと心細いけれど、
みんながいれば楽しいわ♪



申込・問合せ先 いきいき広場内保健福祉グループ ☎52-9871

ちょっとおこしく下さい!

ザ! 整膚 (せいふ)

健康づくり推進委員きたグループ主催

と き 10月23日(土) 午前10時～正午
と ころ 吉浜公民館
定 員 市民の方 20人
費 用 無料
申込方法 10月21日(木)までに保健福祉グループへ
申し込んでください。
持ち物 必要な方はタオル、お茶など

申込・問合せ先 いきいき広場内保健福祉グループ
☎52-9871

皮膚を
引っ張るだけで、
5分間程で心も体も心地よ
くなります。
(個人差があります)
施す側も、施される側も
リラックス。生きる力と喜びを
感じる事が
できます。



PREFEITURA DE TAKAHAMA INFORMA

高浜市役所のお知らせ



Realizaremos o pagamento do Subsídio para Crianças (Kodomo Teate)

子ども手当を支給します

O pagamento do Subsídio para Crianças (Kodomo Teate), referente ao período realizado em Outubro, será depositado no dia 08 de Outubro (Sexta-feira), na conta bancária previamente determinada pelo beneficiário em seu nome.

O subsídio que será pago desta vez, é equivalente a quatro meses, referente aos meses de Junho a Setembro.

Antecipadamente ao depósito que será efetuado, enviamos individualmente a Notificação do Pagamento, na qual comunicamos o valor total do subsídio que será pago.

A não ser que haja alteração no valor total do subsídio, no pagamento que será realizado em Fevereiro, não haverá a notificação individual, portanto verifique na sua conta bancária, utilizando por exemplo a caderneta do banco.

Maiores informações no Setor Kodomo Ikusei Group da Prefeitura. ☎52-1111 (Ramal 362)

Entregue o Questionário da Pesquisa do Censo até o dia 07 de Outubro

国勢調査 10月7日までに提出してください

Todas as pessoas e famílias que residem no Japão, são alvos da Pesquisa do Censo.

É uma pesquisa muito importante para o esclarecimento sobre as condições da população atual e das famílias. O resultado da pesquisa, além de ser utilizado em diversas leis, para o bem-estar social, medidas para aumentar empregos e infraestrutura do meio em que se vive por exemplo, poderá servir para vivermos melhor.

Respondido o Questionário da Pesquisa, este poderá ser colocado no envelope, fechado e entregue ao pesquisador, ou ser enviado pelo correio.

※ Antes de colocar o Questionário da Pesquisa no envelope, verifique se não ficou nenhuma questão sem ser respondida.

Maiores informações no Setor Jouhou Kanri Group da Prefeitura. ☎52-1111 (Ramal 329)

Takahama Eco House Free Market (Feira do Eco House)

高浜エコハウス フリーマーケット

Data: 30 de Outubro (Sábado) das 10h00 às 14h00.

Local: Takahama Eco House.

Maiores informações no Setor Shimin Seikatsu Group da Prefeitura ☎ 52-1111 (Ramal 263)



9月2日(木) こもれびの里利用者に歌のプレゼント

ステージから「今年も帰ってまいりました」と挨拶すると、観客の皆さんから笑顔がこぼれます。高浜市生活学校の主催で、演歌歌手の梓夕子さん(高浜市出身)が毎年敬老の日に合わせてこもれびの里・高浜を訪問しています。

この日は「おんなの長良川」「人生ぼちぼち節」など十数曲を披露し、入居者の皆さんも歌える曲は一緒に口ずさんで楽しいひとときを過ごしていました。

9月9日(木) …ぐらぐらっ!きちんと避難できるかな?

「こわかった〜」「いきなり揺れてびっくりした!」地震体験車から降りてくる子どもたちは、初めての体験に興奮が治まらないようす。吉浜北部保育園で3〜5歳の子どもたちが地震体験車を使い、激しい揺れの中机の下へもぐって身を守る練習を行いました。中には驚いて泣いてしまう子もいましたが、正しく避難してしっかり体を守ることができました。



9月10日(金) 小学生拳士 メダル獲得!

週2回、デンソーで少林寺拳法を学び鍛錬している児玉栞さん(翼小3年)。8月7日に行われた「平成22年度 全日本少年少女武道(少林寺拳法)錬成大会」へ出場し、見事高得点を獲得して優秀賞を受賞しました。目標は初段まで昇段し色々な技ができるようになること、という児玉さん。「技をかけ合ったり、みんなでやれるのが楽しい」と話してくれました。

エコキャップ運動にご協力ください

「エコキャップ運動」最近この言葉をよく耳にしませんか?ペットボトルのキャップ800個で一人分のポリオワクチンが購入でき、そのワクチンが途上国の子どもたちへと届けられます。また、集められたキャップは植物のプランターや水彩画のパレットなどにリサイクルされ、ごみの削減にも役立っています。

市内でもボランティア団体や町内会、小中学校、企業など、多くの皆さんがこの運動に賛同し、活動されています。平成20年12月から活動を始めたボランティアグループ「エコろまい」は、回収量が8月に100万個に達し、特定非営利活動団体エコキャップ推進協会から表彰を受けました。

段々と活動が広がっているエコキャップ運動。回収ボックスを見かけたら、ご協力ください。



ま ち の 話 題

T O W N T O P I C



8月28日(土) 夏休みの締めくくりはみんなで夏祭り!

夏休み最後の土曜日に、よしいけ保育園・葭池デイサービスで夏祭りが盛大に催されました。たくさんの夜店やカラオケ大会、先生たちのダンスショー。最後は提灯で飾ったやぐらを囲んで、盆踊りを踊りました。園児だけでなく、デイサービス利用者の方や卒園生の皆さんも一緒に、楽しい夏休みの思い出作りができました。



8月29日(日) 盛り上がり高浜市! 商工会わくわく夏まつり

高浜の子どもたちに喜んでほしい、地域を盛り上げていきたい!と、高浜市商工会青年部の皆さんが企画した「わくわく夏まつり2010」。天気にも恵まれ、大勢の子どもたちが親子や友達同士で遊びに出かけました。ビンゴ大会や餅投げ、○×ゲームなどで子どもたちは大盛り上がり。和洋楽器混成バンド「魔人一座」のコンサートも行われ、ドラマチックなステージに来場者は盛大な拍手を送っていました。



8月30日(月) 威風堂々 少年剣士

「(テレビなどで見る)剣が、格好良くて好きだったから始めた剣道。楽しくてたまらなかった」と、初めて竹刀を握った時のことを語ってくれたのは、翼小学校に通う片神明信君(6年)。先鋒を務めた全日本少年剣道錬成大会の小学生団体の部で所属する「東レ居敬堂」が3位入賞を果たし、その喜びを市長に報告しました。

片神君は年内にもいくつかの大会に出場予定で、「どの大会でも優勝を目指したいです」と力強く話してくれました。

子ども手当を支給します

子ども手当の10月定期支給分を10月8日(金)に、あらかじめ指定された受給者名義の金融機関口座に振り込みます。

今回支給する手当は、6月から9月までの4か月分です。

今回の振り込みに先立ち、個別に「支払通知書」を送付し、今後の支給額についてお知らせしました。支給額に変更のない限り、2月の支給時には個別の通知を行いませんので、預金通帳などで入金をご確認ください。



高浜市子育て支援ネットワーク

子育て情報をWeb配信します

市内には、子育て中の家族が利用できるさまざまな施設やサービスがあります。こうした情報を集め、子育て中の多忙なご家族にとって利用しやすい形で提供できるよう、Web上での情報提供を開始しました。

ホームページで情報を閲覧できる他、10月からはメールマガジンを活用した情報配信も開始します。メールマガジンを受け取るためには、事前登録が必要です。ぜひご利用ください。

メールマガジンの登録方法 ホームページから登録してください。QRコードから、携帯電話で簡単にアクセスすることもできます。

登録開始日 10月1日(金)
配信開始日 10月15日(金)
子育て支援ネットワークHP
<http://www.takahamashi.com/>



QRコード

GO GO はまキッズが行く 参加親子募集

～非常時のごはん炊きを体験しよう～

市内の子育て支援センター、いちごプラザ、子育て支援グループが合同で実施するイベントが「GO GO はまキッズが行く」です。

普段はそれぞれが独自に子育て支援に取り組んでいますが、このイベントでは各グループが日ごろの経験を持ち寄って、楽しいイベントを企画しています。

今回は、特殊なポリ袋を使って、ご飯を炊く方法を体験してみましょう。親子でご飯の準備をしたあとは、大山緑地でポイントラリーをしながら、できあがりを待ちます。雨天の場合は、大山公民館で手形を取ります。

親子で、おいしく、楽しく、災害対策をしてみませんか。

| | |
|-------|---|
| と き | 10月29日(金) 午前10時～正午ごろ(午前9時40分受付開始) |
| と ころ | 大山緑地 |
| と ころ | 大山緑地 |
| 参加費 | 1組100円(保険代、材料費など) |
| 定 員 | 未就学児親子30組(先着順。要予約) |
| 持 ち 物 | お米(1組1合)、お茶、ピクニックシート ※お米は家庭で洗ってから持参してください。 |
| 申込方法 | 10月1日(金)から先着順で申し込みを受け付けます。市役所こども育成グループ、各子育て支援センター、いちごプラザに、電話または直接来場のうえ、申し込んでください。 |

カワラッキーの月かわりレシピ

こども食育マスコットキャラクターのかわら食人カワラッキーが、保育園で子どもたちが食べている給食やおやつの一環をご紹介します。ご家庭でも簡単にできます。ぜひ、お子さんと一緒に作ってみてください。

◆レバーの甘辛和え

材料(4人分)

レバー60g、豚ヒレ肉100g、かぼちゃ100g、
A(醤油小さじ1、酒小さじ1、おろし生姜4g)
B(醤油大さじ2分の1、砂糖小さじ2、酢小さじ1)
塩少々、片栗粉適量、揚げ油適量

作り方

- ①レバーをひと口大に切り、Aに浸ける。豚肉はひと口大に切り、塩をふる。かぼちゃは薄切りにする。
- ②レバーと豚肉に片栗粉をまぶし、油で揚げる。かぼちゃも油で揚げる。
- ③Bを混ぜ、②が熱いうちに和える。

レバーは切ってから水洗いして、牛乳やしょうが汁に浸けると臭みが取れるよ。

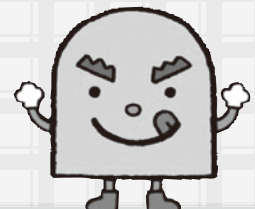

子育て・子育て

支援情報

65

市役所こども育成グループから、子育て・子育て支援に関する情報を毎月1日号で、お知らせします。

問合せ先 市役所こども育成グループ
☎52-1111(内線362)



今回はM.Sさんからのエピソードです。

子育て家庭優待事業

「はぐみんカード」の切り替えをお願いします

愛知県と市町村が協働して、子育て家庭優待事業を実施しています。18歳未満のお子様とその保護者、妊娠中の方に「はぐみんカード」を発行し、協賛店舗で提示していただくことで、各店舗が独自に設定しているさまざまな特典が受けられるものです。

これまでにお配りしたカードは、平成23年3月31日が有効期限となっており、更新が必要です。

子ども手当の対象となるお子様には、子ども手当支払通知書と一緒に、個別に送付させていただきました。当市から子ども手当を受給していないご家庭(公務員など)や、高校生のお子様の分については、次の配布場所でのカードをお受け取りください。

はぐみんカード配布場所

| 施設名 | 住所 | 開設日 | 受付時間 |
|----------------------|-----------------|-----|---------------------|
| 高浜市役所 (こども育成グループ) | 青木町四丁目 1番地2 | 月～金 | 午前8時30分～ 午後5時15分 |
| いきいき広場 (保健福祉グループ) | 春日町五丁目 165番地 | 月～金 | 午前8時30分～ 午後7時15分 |
| | | 土日 | 午前8時30分～ 午後5時15分 |
| いちごプラザ | 沢渡町三丁目 3番地1 | 月～土 | 午前10時～ 午後4時 |

4コマ漫画 親子のエピソード募集

市では、「子どもと大人の関係を考える委員会」を設置し、互いの理解を深めるための活動をしています。

そのための活動の1つに、4コマ漫画「大人も子どもも」があります。これは、親子のほほえましいエピソードを募集し、市内在住の漫画家たかはまこさんに4コマ漫画にさせていただき、毎月1日号の広報に連載するものです。

漫画の題材となる、家族の対話や楽しいエピソード、子ども・大人へのメッセージなどをお寄せください。

応募方法 エピソードを文章にし、こども育成グループに提出してください。自筆でも、電子データでもかまいません。口頭での応募は受付いたしませんので、ご了承ください。

応募先 市役所こども育成グループ ☎444-1398
(住所不要)FAX52-1110(余白に「こども育成グループ行」とご記入ください)

平成22年度

市民と行政のまちづくり懇談会

行政が、地域へ出向いて市民の皆さんのご意見をうかがう「市民と行政のまちづくり懇談会」を開催します。

今年度から、市が提案する共通テーマを廃止し、皆さんからより多くの意見を伺えるよう、開催方式を変更します。

皆さんの意見やアイデアで地域のさらなる活性化に結びつくような懇談会にしたいと思います。

参加をお待ちしています。



問合せ先 市役所危機管理グループ
☎52-1111(内線322-332)

平成22年度 市民と行政のまちづくり懇談会日程

| 地 区 | 日程・開催場所 |
|---------------------------------|--------------------------------------|
| 高浜小学校区(青木町・春日町・沢渡町・稗田町) | 10月19日(火) 午後7時～ 高浜エコハウス 講義室 |
| 吉浜小学校区(呉竹町・小池町・八幡町・新田町・屋敷町・芳川町) | 11月21日(日) 午後7時～ 吉浜公民館 ホール |
| 高取小学校区(清水町・本郷町・向山町・論地町) | 11月14日(日) 午後6時～ 高取公民館 大会議室 |
| 港小学校区(碧海町・田戸町・二池町) | 11月2日(火) 午後7時～ 高浜南部公民館 大会議室 |
| 翼小学校区(神明町・豊田町・湯山町) | 11月28日(日) 午後7時～ 翼ふれあいプラザ 1・2・3会議室 |

LEIA A PÁGINA EM PORTUGUÊS!

ポルトガル語のページを読んで下さい!

広報

たかはま

編集・発行 / 高浜市役所危機管理グループ

〒444-1398 愛知県高浜市青木町四丁目1番地2

TEL (0566) 52-1111 FAX (0566) 52-1110

<http://www.city.takahama.lg.jp/>

電子メール info@city.takahama.lg.jp

表紙

高浜市消防団観閲式

日ごろ厳しい訓練を行っている高浜市消防団の皆さんが、その成果を報告する高浜市消防団観閲式。ポンプ車操法(放水)や、号令一つで一体となった行動を取る中隊訓練などを行い、規律正しい勇姿を披露しました。

高浜市消防団では、新しい仲間を募集しています!詳しくは、市役所危機管理グループ(☎52-1111 内線332)・高浜消防署(☎52-1190)までお問い合わせください。

早期配布にご協力ください。



広報たかはまは大豆インキを使用しています。