

人と想いが つなぐつながる しあわせなまち 大家族

たかはし  
広報

# TAKAHAMA

2026

7

No.1423



## すやすや いいきもち

～熱中症に注意しましょう～

### 今月の注目記事

P3 守るための、再起動。②

～この高浜を、次の世代へきちんと渡していくために～

P5 令和9年度 保育所等児童募集

日々の生活を  
ちょっとだけ便利に！

ぜひ  
高浜市LINE公式アカウント ▶▶  
に登録をお願いします



表紙



いよいよ夏本番です。ゆっくりお昼寝をして、暑い夏を乗り切りましょう。

7月のカレンダー



かわらんどのイベント情報はこちら▶▶

|    |   |  |
|----|---|--|
| 4  | 土 | 10:30<br>カタリーネのおはなし会(としよぴあ)                  |
| 9  | 木 | 10:30<br>高取のおはなし会「あんよ☆あんよ」<br>(高取ふれあいプラザ図書室) |
| 11 | 土 | 10:30<br>としよぴあのおはなし会「よむ♪よむ」<br>(としよぴあ)       |
| 13 | 月 | 10:30<br>カタリーネのおはなし会(としよぴあ)                  |
| 18 | 土 | 10:00<br>高浜おもちゃ病院(エコハウス)                     |
|    |   | 10:30<br>カタリーネのおはなし会(としよぴあ)                  |
| 19 | 日 | 家族そろって食べる日(食育の日)                             |
| 21 | 火 | 10:00<br>高浜おもちゃ病院(エコハウス)                     |
| 23 | 木 | 10:30<br>赤ちゃんのためのゆりかごの<br>おはなし会(としよぴあ)       |
| 25 | 土 | 10:30<br>カタリーネのおはなし会(としよぴあ)                  |
| 27 | 月 | 10:30<br>カタリーネのおはなし会(としよぴあ)                  |

各種相談

日時や詳細は各担当窓口へ確認してください。

- 市長との対話日** \_\_\_\_\_  
市秘書人事グループ ☎95-9504
- 税務相談(税理士)** \_\_\_\_\_  
市市民窓口グループ ☎95-9517
- 労働相談(西三河県民事務所職員)** \_\_\_\_\_  
市市民窓口グループ ☎95-9517
- 市民相談(市市民窓口グループ職員)** \_\_\_\_\_  
市役所への意見・要望など  
市市民窓口グループ ☎95-9517
- 庁舎内の案内・通訳など(ポルトガル語・ベトナム語のわかる相談員)  
市市民窓口グループ ☎95-9518
- 人権相談(人権擁護委員)** \_\_\_\_\_  
市市民窓口グループ ☎95-9517
- 行政相談(行政相談委員)** \_\_\_\_\_  
市市民窓口グループ ☎95-9517
- 消費生活相談(消費生活相談員)** \_\_\_\_\_  
市経済環境グループ ☎95-9522
- 教育相談** \_\_\_\_\_  
いじめ・不登校、学習・進路  
いき学校経営グループ ☎95-9573
- 心配ごと相談(弁護士)** \_\_\_\_\_  
社会福祉協議会 ☎52-2002
- 介護相談(地域包括支援センター職員)** \_\_\_\_\_  
いき福祉まるごと相談グループ  
☎52-9610
- 子どもと家庭の相談(子ども家庭センター)** \_\_\_\_\_  
子ども自身の相談・妊娠出産・育児発達・  
子どもと家庭の悩み・ひとり親自立支援  
いき健康推進グループ ☎52-9872
- 心理相談(臨床心理士)** \_\_\_\_\_  
いき健康推進グループ ☎95-9558
- 障がい相談(相談支援専門員)** \_\_\_\_\_  
・たかはま障がい者支援センター ☎54-3009  
・障がい者支援センター高浜安立 ☎57-6679
- ひきこもり相談(アウトリーチ支援員)** \_\_\_\_\_  
自立相談支援センターこころん ☎54-5563

高浜市の最新情報はこちら ▶



人口と世帯数 (令和8年6月1日現在)

- 人 □/49,044人 (男25,699人・女23,345人)
- 世帯数/22,071世帯



# 守るための、再起動。②

～この高浜を、次の世代へきちんと渡していくために～



問合せ先 国行財政改革グループ ☎95-9546

今回は、市の財政状況をお知らせします。

## 高浜市の財政状況(令和8年度一般会計当初予算)を家計(世帯年収約500万円)に例えた場合のひと月の収入・支出



毎月貯金を取り崩して生活している状況です。このまま取り崩し続けたら、貯金がなくなってしまいます。貯金を取り崩さずに生活できるようにする必要があります。

物価の高騰のほか、人件費や福祉・医療にかかる費用(扶助費)は、今後も増えていくことが想定されます。その分、なにかを見直し、全体として支出の増加を抑えていく必要があります。

給料はあまり上がらないのに、モノの値段が上がって毎月のやりくりが大変だ…

貯金も減ってきちゃったなあ…

本当は旅行にも行きたいし、もし病気になったら心配だなあ

そうだ！健康にも節約にもなるから、これからは、家から1駅分、歩いて仕事にいかうあとは…

お茶はペットボトルから水筒に変えて…

不用品を売って…

### 支出が増えていて大変!貯金も少なくなってきました

高浜市は、国の基準では「財政的に自立したまち」とみなされているので、**国からの支援を一部、受けることができません。**

近年は、支出の増加に収入が追い付かず、これまで実施してきた事業やサービスを維持するため、**貯金を取り崩しながら運営**しています。

### 今の高浜市は、“いつも”の支払いで精一杯!

家計に例えると、給料などの経常的な収入に対し、食費や家賃などの経常的な支出の割合が多くなると、旅行などの臨時的なイベントにお金をかけられなかったり、事故や病気などで急にお金が必要になったときに大変です。

高浜市は、この経常的な支出の割合が多い状態になっており、**新たな課題や突発的な課題への対応、重要施策の推進など**にかけられる余裕が無い状況なのです。

### お金が足りなくても、借金をしたり、国に助けをもらうことはできません

原則、建物の改修や道路の整備のような将来にわたって使用するものへの借金はできますが、**単なる赤字補填**のための借金をしたり、国からの支援を受けることは**できません。**

### 今やっていることを振り返り、見直すことが必要

経常的な経費を見直し、新たな収入を確保しなければ状況は変わりません。必要な事業やサービスを将来にわたって続けていくため、なにを守り、なにを見直し、なにを未来へ託すのか、検討・取組みを進めています。

特集  
おしらせ  
情報ファイル  
催し・募集

# 議会だより

## 議長就任の あいさつ



市議会議員 神谷直子

市民の皆さまには、日ごろより高浜市議会に対し、格別のご理解とご協力を賜り、心より感謝申し上げます。

このたび、5月22日開催の臨時会におきまして、ご推挙をいただき、昨年に引き続き高浜市議会議長に就任いたしました。誠に身に余る光栄であり、深く感謝するとともに、その責任の重さを改めて実感しています。

市民の皆さまから寄せられた信頼と負託に応えるため、市政のさらなる発展と福祉の向上、そして公正かつ円滑な議会運営に向け、議員一同、力を合わせて取り組んでまいります。

近年、女性政治家の活躍は全国的にも注目を集めており、地方議会においても女性議員の数は少しずつ増えてきています。私自身も議員となり12年目を迎えますが、時代の変化とともに、議会に求められる役割や視点も多様化していると感じています。

市議会議長会においては、依然として男性議長が多数を占めるなか、議長・副議長ともに女性が務める議会も見られるようになりました。高浜市におきましても、本年度は愛知県市議会議長会の副会長市を務めることとなり、その責務をしっかりと果たしてまいります。

また、世界情勢の不安定化や物価高騰の影響は、市民生活や地域経済にも大きな影響を及ぼしています。高浜市では、家計や事業者の負担軽減を図るため、「高浜市物価高支援クーポン発行事業」をはじめ、さまざまな施策を実施していきます。市民の皆さまにご活用いただき、少しでも安心して暮らしていただけるよう進めてまいります。

高浜市議会では、「開かれた議会」を目指し、昨年度は商工会との広聴会を開催いたしました。地域経済の発展や、市民の皆さまの声を市政へつなげる一助となればと考えています。今年度もさらに工夫を重ね、身近で信頼される議会づくりに努めてまいります。

結びに、市民の皆さまの温かいご支援とご協力をお願い申し上げるとともに、高浜市の明るい未来のため、引き続きご指導、ご鞭撻を賜りますようお願い申し上げます。就任のご挨拶とさせていただきます。

### ◎議会構成

議長 神谷直子  
副議長 荒川義孝  
監査委員 今原ゆかり

### ◎委員会構成

#### ■議会運営委員会

委員長 北川広人  
副委員長 柴口征寛  
委員 橋本友樹  
// 野々山啓  
// 福岡里香  
// 鈴木勝彦

#### ■総務建設委員会

委員長 橋本友樹  
副委員長 黒川美克  
委員 神谷直子  
// 今原ゆかり  
// 北川広人  
// 柴口征寛  
// 倉田利奈

#### ■福祉文教委員会

委員長 野々山啓  
副委員長 岡田公作  
委員 荒川義孝  
// 福岡里香  
// 長谷川広昌  
// 鈴木勝彦

#### ■議会改革特別委員会

委員長 北川広人  
副委員長 長谷川広昌  
委員 橋本友樹  
// 野々山啓  
// 今原ゆかり  
// 福岡里香  
// 岡田公作  
// 鈴木勝彦  
// 柴口征寛  
// 倉田利奈  
// 黒川美克

### ◎組合等議会議員

#### ■衣浦衛生組合

荒川義孝  
神谷直子  
野々山啓  
福岡里香  
倉田利奈

#### ■衣浦東部広域連合

鈴木勝彦  
黒川美克

#### ■愛知県後期高齢者

医療広域連合  
荒川義孝



問合せ先 議会事務局 ☎95-9544

## 令和9年度 保育所等入園児童募集

### 保育園・認定こども園(保育園機能)・家庭的保育・小規模保育の入園案内

令和9年4月入園希望者は、申込期間内にオンラインで申込みをしてください。



#### ◆入園するには

保護者が就労・疾病・出産などにより家庭で保育できない状況であることが必要です。

#### ◆申込前の確認事項

入所を希望する保育所等を希望順に申し込んでください。公立幼稚園・認定こども園(幼稚園機能)との併願はできません。令和9年度入園申込みから、申込時期および申込方法が異なるので、市公式ホームページをよく確認したうえで申し込んでください。

#### ◆申込期間・方法

|     |  |
|-----|--|
| 期間  | 9月1日(火) 8時30分～30日(水) 16時<br>※紙での申込書類の提出は、9月25日(金)～30日(水) 9時～16時(土・日曜日は除く)に市役所会議棟にて受付(申込書類は9月1日(火)より配布) |
| 方法  | あいち電子申請・届出システムによるオンライン申込み<br>※市公式ホームページにリンク先を掲載  |
| 提出物 | 申込み時に、「保育を必要とする書類」の提出が必須です。オンライン申請では書類の画像を添付してください。<br>※そのほか対象者のみ必要な提出物もあるので、市公式ホームページを確認してください        |

【注意】5月以降の入園希望者は窓口にて申込みをしてください。入園申込書類は9月18日(金)より配布します。入園申込書類の配布および書類提出窓口は「いき」こども育成グループです。

#### ◆その他

- ・市役所会議棟にて、9月28日(月) 9時～12時はベトナム語、9月29日(火) 9時～12時はポルトガル語の通訳が利用できます。
- ・公立幼稚園の入園案内は『広報たかはま』8月号で案内する予定です。

問合せ先 「いき」こども育成グループ 保育園担当 ☎95-9562

## 新しいまぜこぜの居場所ができました!

新たに1か所が「まぜこぜの居場所」として認定され、全部で15か所(令和8年5月1日現在)になりました。



▲まぜこぜの居場所マップ

#### ◆「まぜこぜの居場所」って?

市では、属性を問わず、子どもからシニア世代のだれもが気軽に訪れることができる居場所を「まぜこぜの居場所」と名づけ、認定しています。各まぜこぜの居場所の運営は、地域の皆さんが自主的に行い、多世代型の居場所づくりに協力いただいています。

認定No.15 大家族たかはま市民楽団 ☎080-6688-3691

| 実施日     | 時間           | 場所                        | 参加費 | 予約 |
|---------|--------------|---------------------------|-----|----|
| 毎月第3土曜日 | 9時30分～12時30分 | 地域交流施設たかぴあ(青木町六丁目1番地15)など | なし  | 不要 |

年齢や経験を問わず、子どもから大人までだれでも気軽に楽器に触れ、音楽の楽しさを体験できる「楽器演奏体験会」を開催しています。気軽に、音楽のひとときを楽しんでください。

問合せ先 「いき」共生推進グループ ☎95-9561

## 福祉関係各種手当の紹介

国・県・市のおもな福祉関係の手当制度(7月現在)を紹介します。所得の状況によって支給の対象とならない場合があるので、詳しくは問い合わせてください。

| 区分         | 種類           | 対象  | 手当の月額   | 支給月                                | 備考   |
|------------|--------------|---|---|------------------------------------|--|
| ①ひとり親家庭対象  | 児童扶養手当(国)    | 父または母がいないか、父または母が障がい(身障手帳1級および2級の一部)状態にある家庭で、18歳到達年度末までの児童または20歳未満で障がいの状態にある児童を養育している方  | 児童1人のとき<br>11,340円～48,050円<br>2人目以降は<br>5,680円～11,350円を加算   | 奇数月<br>(5、7、9、<br>11、1、3月)<br>の11日 | 所得により手当額が異なります<br>※令和8年4月額改定   |
|            | 遺児手当(県)      | 父または母の死亡、父母の離婚、父または母が重度の障がい(身障手帳1級および2級の一部)などにある家庭で、18歳到達年度末までの児童を養育している方(公的年金を受給できる方は対象外(県のみ))   | 遺児1人につき4,350円<br>※1   | 奇数月<br>(5、7、9、<br>11、1、3月)<br>の25日 | 所得制限あり   |
|            | 遺児手当(市)      |   | 遺児1人につき2,400円<br>※1   | 3、9月末日                             | 所得制限あり   |
| ②障がい者(児)対象 | 特別児童扶養手当(国)  | 20歳未満の中度、重度(身障手帳1～3級および4級の一部または療育手帳A,B判定)の障がい児を養育している方  | 1級(重度)58,450円<br>2級(中度)38,930円  | 4、8、11月<br>の11日                    | 所得制限あり<br>※令和8年4月額改定   |
|            | 障害児福祉手当(国+県) | 20歳未満で精神または身体の重度の障がいにより、日常生活に常時介護を要する方(障がいを事由とした年金受給者および施設入所者を除く)   | A種(国)<br>16,560円+(県)6,900円<br>B種(国)<br>16,560円+(県)1,150円<br>C種(国)<br>16,560円  |                                    |  |
|            | 特別障害者手当(国+県) | 20歳以上で精神または身体の重度の障がいにより、日常生活に常時特別の介護を要する方(施設入所者および長期入院者を除く)   | A種(国)<br>30,450円+(県)6,850円<br>B種(国)<br>30,450円+(県)1,050円<br>C種(国)<br>30,450円  | 2、5、8、11<br>月の10日                  | 所得制限あり<br>※令和8年4月額改定<br>※A種は身障手帳1・2級かつ療育手帳(IQ35以下)所持者<br>B種は身障手帳1・2級または療育手帳(IQ35以下)所持者   |
|            | 経過的福祉手当(国+県) | 20歳以上で従来の福祉手当の受給者であって特別障害者手当に該当せず、かつ、障害基礎年金および特別障害給付金も支給されない方(施設入所者を除く)   | A種(国)<br>16,560円+(県)6,900円<br>B種(国)<br>16,560円+(県)1,150円<br>C種(国)<br>16,560円  |                                    |  |
|            | 在宅重度障害者手当(県) | ①身障手帳1・2級かつ療育手帳(IQ35以下)所持者<br>②身障手帳1・2級または療育手帳(IQ35以下)所持者<br>③身障手帳3級かつ療育手帳(IQ50以下)所持者<br>(施設入所者および長期入院者を除く)<br>※②・③の場合、手帳が初回交付された日の年齢が65歳以上の方は対象外 | 左記①15,950円<br>左記②、③6,950円   | 4、8、12月<br>の25日                    | 所得制限あり<br>※令和8年4月額改定   |
|            | 障害者扶助料(市)    | 市内在住で、身障手帳・療育手帳・精神障害者保健福祉手帳の所持者(手帳初回交付日時点で年齢が65歳以上である場合は除く(※平成28年4月改定))   | ●身障1級・療育A判定(IQ35以下)<br>・精神1級 4,000円<br>●身障2級 3,500円<br>●身障3級・療育B判定(IQ36～50)<br>・精神2級 3,000円<br>●身障4～6級・療育C判定(IQ51～75)<br>・精神3級 2,000円 | 3、9月末日                             | [支給停止]<br>・前年の所得について、地方税法の規定する市町村民税が課される場合(※平成28年4月改定)<br>・特別障害者手当、障害児福祉手当、経過的福祉手当、愛知県在宅重度障害者手当を受給している場合(※平成28年4月改定)<br>・介護保険施設や社会福祉施設に入所(通所は除く)した場合 |

◎表の「種類」にある( )は、各行政による制度を表しています。

◎手当の支払日が土・日曜日、祝日の場合は直前の平日が支払日になります。

※1 愛知県遺児手当と高浜市遺児手当は支給期限があります

手当の支給が始まってから 1～3年目……児童1人につき月額 県/4,350円 市/2,400円  
4～5年目……児童1人につき月額 県/2,175円 市/1,200円  
6年目～ ……手当の支給はなくなります

問合せ先 [いき](#) 介護障がいグループ ☎95-9557

## 福祉医療費助成制度の紹介

子どもや障がいを持っている方など、下表に該当する方は、保険診療に該当する医療費の自己負担額を助成します。入院時の食事代、差額ベッド代などは助成の対象になりません。

申請方法など、詳しくは市公式ホームページで案内しています。申請が遅れると、助成を受けられない場合があるので、早めに申請してください。

※令和8年4月1日現在

| 助成区分      | 対象者  | 助成内容                  |
|-----------|--|-----------------------|
| 未熟児養育医療   | 身体の発育が未熟のまま出生し、医師が入院養育を必要と認めた子ども ※1  | 入院<br>(食事療養費を含む)      |
| 子ども医療     | (ア) 中学校卒業(15歳到達の年度末)までの子ども   | 通院・入院                 |
|           | (イ) 高校生世代(18歳到達の年度末)までの子ども   | 入院                    |
| 母子家庭等医療   | ・母子家庭または父子家庭で、18歳未満の児童とその母または父<br>・父母のいない18歳未満の児童<br>※18歳未満の児童…18歳到達の年度末まで<br>※所得制限あり(児童扶養手当の所得制限以内)   | 通院・入院                 |
| 障害者医療     | (ア) 身体障害者手帳1～3級の方 ※2<br>(イ) 身体障害者手帳4級の腎臓機能障害、4～6級の進行性筋萎縮症の方<br>(ウ) 療育手帳AまたはB判定(IQ50以下)の方 ※2(A判定のみ)<br>(エ) 自閉症状群(高機能自閉症、アスペルガー症候群も含む)と診断を受けた方   | 通院・入院                 |
| 精神障害者医療   | (ア) 1級または2級の精神障害者保健福祉手帳および自立支援医療受給者証(精神通院)を持っている方 ※2   | 通院・入院                 |
|           | (イ) 自立支援医療受給者証(精神通院)を持っている方<br>※(ア)に該当する方を除く   | 精神疾患の通院(指定医療機関に限る)    |
|           | (ウ) 精神疾患で入院している方で、1級または2級の精神障害者保健福祉手帳を持っている方 ※1 ※2   | 精神疾患の入院               |
|           | (エ) 精神疾患で入院している方で、3級の精神障害者保健福祉手帳を持っている方または手帳を持っていない方 ※1  | 精神疾患の入院(自己負担額の1/2を助成) |
| 後期高齢者福祉医療 | 後期高齢者医療制度に加入している方のうち、次のいずれかに該当する方<br>(ア) 障害者医療、精神障害者医療および母子家庭等医療のいずれかに該当する方<br>(イ) 公費負担医療受給資格要件該当者<br>・精神障害者:法律の規定による措置入院患者<br>・結核患者:法律の規定による命令入所患者と、命令入所患者と同等の要件があると知事が認めた方<br>(ウ) 戦傷病者手帳を持っている方<br>(エ) ねたきり、または、重度・中度の認知症の状態(要介護度4または5)で、生活介護を3ヶ月以上継続して受けている方<br>※(エ)は所得制限あり(本人および世帯の生計維持者が市民税非課税) | 通院・入院                 |

※1…退院後の申請不可 ※2…65歳以上の方は、後期高齢者医療制度への加入が必要

問合せ先 困市民窓口グループ(医療担当) ☎95-9515

## 8月3日(月)から居宅介護支援券の申請受付が始まります

「居宅介護支援券」は、在宅での日常生活および介護予防、要介護状態などの軽減・悪化の防止を支援するためのものです。

### 利用できるサービス

- ・介護用品(紙パンツ、尿とりパット)
- ・口腔ケア介護用品(商品名に口腔ケアおよび介護用と明記されているものにかぎる)
- ・褥瘡処置のための用品(ガーゼ・フィルム材・固定用テープ)
- ・理容美容サービス
- ・社会福祉協議会の移送サービス、家事援助サービス
- ・シルバー人材センターの家事援助事業
- ・市内介護予防拠点施設(宅老所・IT工房くりっく・あかおにどん)の利用料  
※ただし、昼食代および材料費は除く
- ・移動支援サービス(タクシー)

### 利用期間

8月3日(月)～令和9年3月31日(水)

### 対象者

- ・介護保険の要介護・要支援の認定を受けている方
- ・介護予防・生活支援サービス事業対象者  
※ただし、介護保険施設(特別養護老人ホーム・老人保健施設・介護医療院)や養護老人ホームに入所している方、または病院に3か月以上入院している方は対象外  
※対象となる方には7月下旬に申請書を送付します

### 申請に必要なもの

- ・申請書
- ・自己負担分費用(「介護保険負担割合証」に記載の負担割合となります。)



問合せ先 [いき](#) 介護障がいグループ ☎95-9554

## 市民意識調査などの結果を公表しています

アンケートへの協力  
ありがとうございました!

～「人と想いが つなぐつながる しあわせなまち 大家族たかはま」の実現をめざして～

市では、現在「第7次総合計画」(前期基本計画期間:令和5～9年度)にもとづいた市政運営を進めています。本計画に掲げた取組みの成果などを測り、今後の事業の基礎資料とするため、「市民意識調査」、「小・中学生アンケート」、「外国籍住民向けアンケート」を実施しました。

結果の詳しい内容は、市公式ホームページ、または各公共施設(市総合政策グループ・いきいき広場・吉浜交流館・各ふれあいプラザ・地域交流施設たかぴあ)で閲覧できます。

なお、市役所を除く公共施設での閲覧は7月31日(金)までです。



▲市公式ホームページ

|              | 対象                 | 配布件数   | 回収件数   | 回収率   |
|--------------|--------------------|--------|--------|-------|
| 市民意識調査       | 満18歳以上の方(無作為抽出)    | 2,500件 | 1,000件 | 40.0% |
| 小・中学生アンケート   | 小学6年生、中学3年生        | 981件   | 766件   | 78.1% |
| 外国籍住民向けアンケート | 18歳以上の外国籍市民(無作為抽出) | 250件   | 145件   | 58.0% |

### ・調査結果の例

| 目標 | まちづくり指標                       | 計画策定時の値<br>(令和4年) | 実績値<br>(令和8年) | 目標値  |
|----|-------------------------------|-------------------|---------------|------|
| 1  | 高浜市のまちづくりのキャッチフレーズを知っている人の割合  | 36.3%             | 44.4%         | 100% |
|    | 最近1年間で高浜市のために活動したことがある人の割合    | 30.0%             | 27.0%         | 60%  |
|    | これまでまちづくり協議会の活動に関わったことがある人の割合 | 26.6%             | 26.2%         | 50%  |

問合せ先 市総合政策グループ ☎95-9501

## 自転車用ヘルメット購入費補助制度

市内在住の7～18歳および65歳以上の方が着用する自転車用ヘルメットの購入費用の一部を補助する制度を実施しています。

### ◆申請方法

申請年度の2月末日までに必要書類を持参して☎防災防犯グループ窓口で申請の手続きをしてください。なお、2月末日が休日となる場合は補助申請の締切りを前倒しするので、購入前に☎防災防犯グループへ確認してください。

### ◆対象者

|         | ヘルメットの使用者 | 補助金の申請者 |
|---------|-----------|---------|
| 7～18歳の方 | 本人        | 保護者     |
| 65歳以上の方 | 本人        | 本人      |

※申請年度末までに7～18歳および65歳以上となる方であれば申請可能

### ◆補助の申請条件

以下の条件を満たす方。

- ①申請者が市税を滞納していないこと
- ②申請年度の4月～翌年2月末日までに購入していること ※3月購入分は補助対象外
- ③下記の安全認証マークのついたヘルメットであること
  - ・SGマーク ・JCFマーク ・CEマーク (EN1078) ・GSマーク ・CPSCマーク

### ◆補助金額

購入金額の2分の1(上限2,000円、10円未満切り捨て)

※ポイントを使用した場合、ポイント差引後の金額が補助対象

※ヘルメット使用者1人につき1個まで補助

### ◆申請手続きに必要なもの

(代理申請の場合は身分証の提示が必要)

- ・領収書(申請者または使用者の氏名、商品の購入日、金額、購入した店舗などが確認できるもの)
- ・ヘルメットのメーカーおよび品名のわかるもの(商品仕様書や外箱など)
- ・ヘルメット使用者と申請者の身分証明書(運転免許証、マイナンバーカードなど)
- ・印鑑(スタンプ印不可)
- ・通帳などの申請者(使用者が7～18歳の方については保護者)の口座情報が分かるもの

問合せ先 ☎防災防犯グループ ☎95-9536

## 物品・委託などの入札参加資格申請を受け付けています(見積競争)

### 小規模工事(50万円以下の修繕など)の入札参加資格申請は随時受付中

| 申請内容   | 物品・委託など   | 小規模工事(50万円以下の工事・修繕など)   |
|--------|---|---|
| 申請できる方 | 次の要件をすべて満たしている方<br>①地方自治法施行令第167条の4第1項に該当しない方<br>②希望する業務の履行に必要な資格、免許などを有する方<br>③国税、都道府県税および市税の滞納がない方                | 建設業許可がないなどの理由で、入札参加資格申請(建設工事)ができない方で、次の要件をすべて満たしている方<br>①市内に主たる事業所(本社・本店)を有する方<br>②地方自治法施行令第167条の4第1項に該当しない方<br>③希望する業務の履行に必要な資格、免許などを有する方<br>④国税、都道府県税および市税の滞納がない方 |
| 業種例    | ・物品購入 印刷、機械器具、文房具・事務用機器など<br>・業務委託 建物など各種施設管理、機械設備保守点検など<br>・物件借入 リース・レンタルなど  | ・土木造園関係 道路構造物、舗装、遊具、樹木植栽など<br>・建築関係 ガラス、サッシ、建具、壁、床、板金、瓦屋根、塗装など<br>・設備関係 電気、配線、照明、空調、水道など  |
| 申請方法   | 「あいち電子調達共同システム(物品など)」により、電子申請をしてください。小規模以外の工事についても随時入札参加資格申請の受付を行っています。詳しくは二次元コードを確認してください。(資格有効期間:令和10年3月31日(金)まで) |   |



問合せ先 ☎財務グループ ☎95-9509

後期高齢者医療「資格確認書」「資格情報のお知らせ」を送付します

後期高齢者医療制度では、7月31日(金)までの暫定措置として、マイナ保険証の有無にかかわらず、被保険者全員に「資格確認書」を送付していました。8月1日(土)以降は、年齢とマイナ保険証の利用状況に応じて「資格確認書」もしくは「資格情報のお知らせ」を送付します。

85歳以上の方、84歳以下でマイナ保険証を普段から利用されていない方、マイナ保険証を持っていない方には、これまでどおり、手続きなしで新たな「資格確認書」を7月中に送付します。手元に届いた「資格確認書」で医療機関の受診ができます。

84歳以下でマイナ保険証を普段から利用されている方には、「資格情報のお知らせ」を7月中旬に送付します。「資格情報のお知らせ」では、医療機関の受診ができません。これまでどおり、マイナンバーカードで受診してください。

|                        | 84歳以下     | 85歳以上 |
|------------------------|-----------|-------|
| マイナ保険証を持っていない方         | 資格確認書     | 資格確認書 |
| マイナ保険証を普段から利用していない方 ※1 | 資格確認書     |       |
| マイナ保険証を普段から利用している方 ※2  | 資格情報のお知らせ |       |

※1 マイナ保険証を普段から利用していない方は、下記の※2に該当しない方です

※2 マイナ保険証を普段から利用している方は、以下の条件をともに満たす方です

①過去1年間で6回以上マイナ保険証を利用している方 ②概ね直近3か月以内にマイナ保険証を利用している方

◆「資格確認書」は、7月中旬～下旬にかけて簡易書留郵便で送付します。(橙色)

- ・受取り時に押印または署名が必要です。
- ・配達時に不在の場合は、郵便受けに「郵便物等ご不在連絡票」が入ります。郵便局に連絡して、再配達を依頼してください。
- ・「郵便物等ご不在連絡票」に記載のある期間までに受取りができない場合は、資格確認書が市に返送されます。市窓口グループで受け取ってください。

◆「資格情報のお知らせ」は、7月中旬から下旬にかけて普通郵便で送付します。

- ・「資格情報のお知らせ」は、自身の資格情報を確認できるものです。マイナ保険証で資格の確認ができないときに必要になります。
- ・「資格情報のお知らせ」では、医療機関の受診ができないので注意してください。

◆「青色」の古い「資格確認書」は、有効期限(7月31日(金))以降は使用できません。

市に返却するか、細かく裁断するなど個人情報に注意して処分してください。

問合せ先 市窓口グループ ☎95-9515

令和8年度 後期高齢者医療保険料の決定通知書などを送付します

7月中旬に「後期高齢者医療保険料額決定通知書」および「後期高齢者医療保険料納入通知書」を送付します。この保険料は、被保険者の医療費の支払いに充てられる大切な財源です。かならず納期限内に納めましょう。

保険料の納付方法(原則、年金からの支払いです)

特別徴収(年金天引き)

●徴収時期:年金支給日(偶数月)に年金から天引き

※次の方は、年金からの支払いができません

- ・75歳になって半年～1年程度経過していない方
- ・年金額が年18万円以下の方もしくは介護保険料と合わせた保険料額が年金額の2分の1を超える方
- ・口座振替の届出をした方で、年金からの支払いを希望しない旨の申請をした方

普通徴収(口座振替・納付書)

●納期限:7月～翌年2月の毎月、原則月末

●対象:年金からの支払いができない方

※7月～9月は普通徴収で、10月から特別徴収となる方もいます

国民健康保険税を口座振替で納めていた場合も、後期高齢者医療保険料の口座振替での納付を希望する場合は、改めて手続きが必要です。

保険料の納付方法に関する問合せ先 市窓口グループ ☎95-9515

後期高齢者医療 コールセンター ☎0570-011-558  
(後期高齢者医療に関する問合せ先) ※通話料がかかります

設置期間 令和9年3月31日(水)まで

※7月11日(土)～8月30日(日)は、土・日曜日、祝日も開設しています

受付時間 8時45分～17時15分

- 内容
- ・保険料の計算方法について
  - ・資格確認書の更新・負担割合について
  - ・各種給付・保健事業について
  - ・医療費通知について など

## 国民健康保険の「資格確認書」と「資格情報のお知らせ」を送付します

現在発行している「資格確認書」および70歳以上の方の「資格情報のお知らせ」の有効期限は、7月31日(金)です。

マイナ保険証を持っていない方には「資格確認書」を、マイナ保険証を持っている方で70歳以上の方には「資格情報のお知らせ」を、それぞれ7月下旬に送付します。(70歳以上の方は、前年の所得に応じて負担割合が変わる可能性があるため、毎年更新します)

「資格確認書」は簡易書留で、「資格情報のお知らせ」は普通郵便で送付します。(「資格情報のお知らせ」は、資格確認書取得以降にマイナ保険証を取得した方にも送付する場合があります)

7月31日(金)を過ぎても届かない場合は、[困市民窓口グループ](#)まで問い合わせてください。

## 国民健康保険税納税通知書を送付します

7月中旬に納税通知書を送付します。令和8年度の国民健康保険税(国保税)の納税額や納期限、昨年度との変更点などを確認してください。国民健康保険(国保)は、病気やけがに備えて被保険者の皆さんがお金を出し合い、医療費の補助などにあてる助け合いの制度です。かならず納期限内に納めましょう。

### ◆収入についての申告は済んでいますか？

国保税の軽減を受けるためには、収入についての申告が必要です。申告が済んでいない方は申告をお願いします。ただし、16歳未満の国保被保険者または市内在住者の所得控除対象の配偶者や扶養親族となっている方の申告は不要です。

問合せ先 [困市民窓口グループ](#) ☎95-9516

## 国民年金保険料の納付が困難な方へ 令和8年度の免除申請の受付を7月より開始します

経済的な理由などで保険料の納付が困難な方は、申請により保険料の納付が免除または猶予される制度があります。

| 免除の種類  | 月額保険料   | 老齢基礎年金の年金額への反映 |
|--------|---------|----------------|
| 全額免除   | 0円      | 免除期間の2分の1が反映   |
| 4分の3免除 | 4,480円  | 免除期間の8分の5が反映   |
| 半額免除   | 8,960円  | 免除期間の8分の6が反映   |
| 4分の1免除 | 13,440円 | 免除期間の8分の7が反映   |
| 納付猶予   | 0円      | 年金額には反映されません   |
| 学生納付特例 |         |                |

- ・一部免除とは、保険料の一部が免除され、残りの保険料を納付する制度です。このため、一部保険料を納付しないと一部免除が無効(未納と同じ)になるので注意してください。
- ・保険料の免除や猶予を受けた期間は、保険料を全額納付したときに比べ、将来受ける年金額が少なくなります。そこで、これらの期間は、10年以内であれば追納することができます。この場合、免除などの承認を受けた年度から3年度目以降に納付するときは、経過した年数に応じて、当時の保険料に加算額を上乗せした額が追納額になります。

### ◆「マイナポータル」からマイナンバーカードを利用して電子申請もできます

電子申請の利用方法などは、[二次元コード](#)を確認してください。



問合せ先 [困市民窓口グループ](#) ☎95-9517

## がん治療を受けているみなさんへ アピランスケア用品の購入費用を補助します

市では、がん治療を受けている方の社会参加を支援するため、医療用ウィッグ・乳房補正具に加え、顔面・手指等の欠損に対する補整具「エピテーゼ」（令和8年4月1日以降に購入したもの）の購入補助を開始しました。申請に必要な書類など詳しくは、二次元コードを確認してください。

**補助対象者** 次のいずれにも該当する方

- ・市内在住の方
- ・がんと診断され、その治療を受けた、または受けている方
- ・がん治療による脱毛または外科的治療などによる乳房の変形や顔面(眼、耳など)・手指などの欠損に対する補整具を購入した方
- ・過去に愛知県内の市町村から、同じ対象品で補助を受けていない方

**対象品**

- ①医療用ウィッグ(同時購入の頭皮保護用ネット含む)
- ②乳房補正具(補正下着、補正パット、または人口乳房)
- ③エピテーゼ(人工物による、顔面(眼、耳など)や手指など)※令和8年4月1日以降に購入したものの

**補助金額**

購入費用の2分の1(千円未満切り捨て)  
対象品①・②・③それぞれ上限2万円

**補助回数**

1人につき対象品①・②・③それぞれ1回かぎり  
※同じ対象品を複数購入した場合は、まとめて申請してください

**申請期限**

対象品を購入した日の翌日から1年以内



問合せ先 [いき](#) 健康推進グループ ☎95-9558

## 予防接種の受け忘れはありませんか？

予防接種のタイミングは、感染症にかかりやすい年齢などをもとに決められています。予診票を紛失された方、転入された方は[いき](#)健康推進グループへ申し出てください。

### ●MR(麻しん・風しん混合)予防接種 1期

**対象者:**生後1歳～2歳未満

MR予防接種については  
[こちら](#)



### ●MR(麻しん・風しん混合)予防接種 2期

**対象者:**令和2年4月2日～令和3年4月1日生まれ

※接種対象の方には4月に郵送で通知

※接種延長対象の方には令和7年度にハガキで通知



MR予防接種の接種期間  
延長については[こちら](#)

### ●HPV(ヒトパピローマウイルス感染症)予防接種

**対象者:**定期接種 小学6年生～高校1年生相当年齢の女子

※中学1年生になる年度の4月に個別通知しています

HPV予防接種については  
[こちら](#)



これらの病気を予防する最も有効な方法は、予防接種を受けることです。

早めの予防接種をお勧めします。

問合せ先 [いき](#) 健康推進グループ ☎95-9558

## まちの話題

5月  
7日  
🌸

### 株式会社おとうふ工房いしかわより 定規を寄附いただきました

株式会社おとうふ工房いしかわより、小学校4年生を対象に「まあるい定規」を寄附いただきました。定規は豆腐容器を原料として作られており、資源循環を学ぶ教材として令和6年から継続して寄附いただいています。いただいた定規は、大切に使用させていただきます。



## 令和7年度衣浦衛生組合の財政状況を公表します

衣浦衛生組合では、年2回、組合の財政状況を公表しています。これは高浜市・碧南市からの分担金、国・県からの補助金など、大切なお金がどのように使われているかを明らかにするものです。  
※千円未満四捨五入のため合計などが一致しないことがあります

### 一般会計歳入歳出予算執行状況

| 歳入 収入済額 22億6,522万7千円(執行率88.9%) |           |           |                       |
|--------------------------------|-----------|-----------|-----------------------|
|                                | 予算現額(A)   |           | 執行率<br>(B/A×100)<br>% |
|                                | 千円        | 千円        |                       |
| 分担金及び負担金                       | 2,012,985 | 1,902,621 | 94.5                  |
| 使用料及び手数料                       | 250,965   | 241,138   | 96.1                  |
| 国庫支出金                          | 3,263     | 2,245     | 68.8                  |
| 財産収入                           | 7,691     | 7,693     | 100.0                 |
| 繰入金                            | 9,637     | 6,625     | 68.7                  |
| 繰越金                            | 78,185    | 78,186    | 100.0                 |
| 諸収入                            | 24,223    | 26,718    | 110.3                 |
| 組合債                            | 160,500   | 0         | 0                     |

| 歳出 支出済額 20億6,709万5千円(執行率81.1%) |           |           |                       |
|--------------------------------|-----------|-----------|-----------------------|
|                                | 予算現額(A)   |           | 執行率<br>(B/A×100)<br>% |
|                                | 千円        | 千円        |                       |
| 議会費                            | 493       | 492       | 99.8                  |
| 総務費                            | 94,108    | 65,966    | 70.1                  |
| 衛生費                            | 1,977,386 | 1,533,134 | 77.5                  |
| 公債費                            | 467,504   | 467,503   | 100.0                 |
| 予備費                            | 7,958     | 0         | 0.0                   |

予算現額は3月補正分まで、収入・支出済額は、令和8年3月31日現在で出納調書による。

### 組合財産の状況

|         |            |
|---------|------------|
| 土地      | 53,728.86㎡ |
| 建物(延面積) | 21,405.83㎡ |
| 物品      | 13点        |
| 基金      | 673,555千円  |

### 組合債の状況

| 区分       | 現在高(千円)   |
|----------|-----------|
| し尿処理施設建設 | 85,018    |
| ごみ処理施設建設 | 2,776,280 |

問合せ先 衣浦衛生組合 ☎41-3479

## シーホース三河×高浜市 コラボロゴ誕生！

このたび、シーホース三河と市がコラボした新たなロゴ「SEAHORSES HOMETOWNS LOGO」が完成しました。地域の魅力とチームの想いが詰まった特別なロゴです。今後は、このロゴを活用したグッズ展開やイベントも予定しています。

さらに、このロゴは市民の皆さんも活用することができます。

※ロゴを使用する際の申請などは、二次元コードを確認してください

SEAHORSES HOMETOWNS LOGO ▶



▲シーホース三河公式ホームページ



## 西三河を巡ろう！ 2大キャンペーン開催

西三河エリアを舞台に、楽しみながら地域を巡る企画を実施します。

### 西三河周遊SNSキャンペーン(Instagram)

西三河の観光地・飲食店・フォトスポットで写真を撮影し、ハッシュタグをつけて投稿するだけで応募完了です。抽選で、各市の特産品や選手のサイングッズをプレゼントします。詳しくは、シーホース三河公式ホームページを確認してください。

実施期間:7月1日(水)~8月15日(土)

#### 【参加方法】

Instagramでシーホース三河の公式アカウントをタグ付けして、ハッシュタグ(#シーホース〇〇旅)をつけて投稿。

※〇〇は、周遊した市町の名前を入れてください

(例)#シーホース高浜旅

### ランドマーク巡りスタンプラリー

各市のスポットを巡り、スタンプをGET。スタンプを集めながら、西三河の魅力を満喫しましょう。

見事完走した方には豪華景品を用意しています。さらにWチャンスで、選手のサイングッズが当たるかもしれません。

実施期間:7月1日(水)~9月30日(水)

問合せ先 シーホース三河 地域密着チーム イベント担当 ☎050-3138-0406

## 衣浦東部広域連合NEWS

議会では正副議長の選挙が行われ、議長に小林昭弼議員が、副議長に生田綱夫議員が選出されました。引き続き、広域連合副長及び監査委員(議員選出)の選任についての人事案件が同意されたほか、令和7年度衣浦東部広域連合一般会計繰越明許費の繰越しの報告が行われました。

そのほか、財産の取得(消防救急デジタル無線システム、災害対応特殊水槽付消防ポンプ自動車、資機材搬送車2台、高規格救急自動車2台)、工事請負の締結(衣浦東部広域連合事務所非常用発電機等改修工事(週休2日))についての議案が可決されました。

### 今回選出の衣浦東部広域連合議会議員(敬称略)

**碧南市選出議員** 磯貝忠通、生田綱夫、鈴木みのり

**安城市選出議員** 野場華世、すば康貴、神谷和明、法福洋子、深津修

**高浜市選出議員** 鈴木勝彦、黒川美克

### ○正副議長



**議長** 小林昭弼  
(知立市議会選出)



**副議長** 生田綱夫  
(碧南市議会選出)

**監査委員(議選)**  
深津 修  
(安城市議会選出)

### ○同意された人事



**広域連合副長** 山本政裕  
(碧南市副市長)

問合せ先 衣浦東部広域連合事務局総務課 ☎63-0131

## 危険物安全協会総会で優良団体・個人を表彰

5月22日に女性文化センターで高浜市危険物安全協会の総会が行われ、危険物施設の安全管理に尽力されている団体、個人が表彰されました。受賞された皆さん、おめでとうございます。

### ◆高浜市危険物安全協会会長表彰(五十音順・敬称略)

#### ・団体表彰

株式会社ジェイテクト田戸岬工場  
服部角瓦工場

#### ・個人表彰

川合陽一郎(株式会社三洋商店)  
高瀬善孝(宮脇グレイズ工業株式会社)

問合せ先 高浜消防署 予防係 ☎52-1191

## 熱中症に気を付けてください

熱中症の危険性が極めて高い暑熱環境になると予想されると、前日の夕方、または当日早朝に、都道府県ごとに熱中症警戒アラートが発表されます。発表された情報はテレビ、防災無線、SNSを通じて発信されます。

熱中症の危険な季節には、救急車の出動が増加します。衣浦東部広域連合消防局管内の熱中症患者者の8割が『軽症』です。適宜・適切な救急要請をお願いします。具体的な対策は二次元コードを確認してください。

### 熱中症警戒アラート発表時は

- ・ エアコンを適切に使用する
- ・ 外出はできるだけ控え暑さを避ける
- ・ 熱中症のリスクが高い方に声をかける
- ・ 外での運動は、原則、中止または延期する
- ・ 普段以上に「熱中症予防行動」を実践する
- ・ 暑さ指数(WBGT)を確認する



問合せ先 衣浦東部広域連合消防局消防課 ☎63-0135

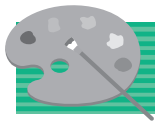

# かわら美術館・図書館 からのお知らせ



高浜市やきものの里かわら美術館・図書館 企画展

## 刀根里衣 絵本原画展

7月25日(土)～10月18日(日)

“キミのそばに”と寄り添うようなメッセージが伝わってくる絵本作品の数々は、美しい色彩の画面と物語で、日本をはじめヨーロッパやアジアでも多くの読者を魅了しています。

本展では、新刊の未公開原画を含めた100点以上の絵本原画と、愛用する画材、下絵やスケッチ、試作本など、制作の過程を垣間見ることのできる資料もあわせて展示します。

幻想的で心に響く、優しく切ない絵本の世界を楽しんでください。

**観覧時間** 10時～17時(観覧券の販売は16時30分まで)

**休館日** 月・火曜日、10月14日(水)

※8月11日(火・祝)、9月21日(月・祝)、22日(火・祝)、

10月12日(月・祝)は開館

**観覧料** 900円(720円)、中学生以下無料

※( )は、前売り、市内在住者、20人以上の団体

※前売りは販売(期間:7月24日(金)まで)

### 刀根里衣トークショー

**とき** 8月1日(土) 13時30分～14時30分

**申込み** 7月4日(土)～ 専用メールフォームで受付(先着50人)

**費用** 無料(ただし当日観覧券が必要)

★サイン会実施:14時45分～15時45分(会場で購入の書籍限定)

### 問合せ・申込み先

高浜市やきものの里かわら美術館・図書館  
(美術館機能)

☎52-3366

申込みメールフォーム一覧▶



▲『うさぎじかん』(NHK出版) ©Satoe Tone

### 市民連携企画 あつまれ! 絵本と音楽の森

刀根里衣さんの絵本を読み聞かせと生演奏で楽しむ会。瓦の楽器や動物の瓦も登場する高浜ならではの舞台です。中学生以下限定で、動物にちなんだおやつをプレゼント。

**出演** カタリーネ、たかはまパンダ音楽隊

**とき** 8月8日(土) 14時～15時

**申込み** 7月11日(土)～

専用メールフォームで受付(先着50人)

**費用** 無料

### 珈琲専門店に学ぶ! 美味しいモカの淹れ方

**とき** 8月2日(日) ①10時30分～、②14時～

**講師** 杉浦学氏(スギコーヒーロースティング)

**費用** 1,000円 **対象** 中学生以上

**申込み** 7月4日(土)～6日(月) 専用メール

フォームで受付(申込み多数の場合は抽選)

そのほかのイベント情報は二次元コードを確認してください。

### [図書館機能]

#### 第5回映画上映会「九十歳。何がめでたい」

作家・佐藤愛子のエッセイが原作の映画を上映します。

**とき** 7月26日(日) 13時30分～15時10分

**ところ** かわら美術館・図書館1階 シアター

**費用** 無料 **定員** 先着40人

**申込み** 7月4日(土) 10時～

電話または直接申込み。

#### 吉浜夏のおはなし会

紙芝居やパネルシアターで夏のおはなしを楽しもう。

**とき** 8月2日(日) 10時～10時30分

**ところ** 吉浜交流館1階 和室

**費用** 無料

**対象** 幼児～小学生 **出演** カタリーネ

**定員** 先着30人 **申込み** 不要

#### ビンゴだワッショイ! 夏まつり!

オリジナルビンゴに挑戦しよう。お題をクリアしてビンゴを達成すると景品がもらえます。

**とき** 7月18日(土)～8月31日(月)

**ところ** かわら美術館・図書館2階、としよびあ3階

**対象** 幼児～小学生 **費用** 無料

※詳しくは公式ホームページを確認してください

#### 調べる学習のための夏休み相談窓口2026

##### 「パスファインダーをつかってみよう!」

本の探し方や調べ方の手引き「パスファインダー」を使って、知りたいことや疑問を解決しよう。

**とき** 7月18日(土)～8月31日(月)

**ところ** としよびあ2階・3階 **費用** 無料

**対象** 小・中学生とその保護者

※詳しくは公式ホームページを確認してください

### 問合せ先

・高浜市かわら美術館・図書館 本館 ライブラリーほんの森

☎52-0240 10時～18時 月・火曜日は休室 ※7月20日(月・祝)は開室、22日(水)は休室

・としよびあ ☎55-7532 9時～17時 日曜日は休室

高浜市かわら美術館・図書館ホームページ(図書情報サイト) <https://www.takahama-lib.jp/>



特集

お知らせ

情報ファイル

催し・募集

# 7月の

# 児童センター

■東海児童センター ☎ 52-5126 ■高浜児童センター ☎ 57-6468  
 ■吉浜児童センター ☎ 52-1019 ■翼児童センター ☎ 54-2833  
 ●開館日時 月～土曜日、9時～12時・13時～17時  
 ●休館日 日曜日・祝日・年末年始

申込み、費用が必要な行事があります。詳しくは下記二次元コードまたは、行事一覧ページ ([http://www.takahamashi.com/zevent/zeimg/File\\_29.pdf](http://www.takahamashi.com/zevent/zeimg/File_29.pdf))、各児童センターのホームページ・センターだよりを確認してください。

| 対象    | 場所  | 行事名           | 月日                         | 時間     |
|-------|-----|---------------|----------------------------|--------|
| 乳幼児親子 | 東海  | 親子体操「1・2・3」   | 7/1(水)                     | 9:30～  |
|       |     | ベビー体操         |                            | 10:45～ |
|       |     | 水遊び           | 7/3(金)<br>7/6(月)<br>7/8(水) | 10:30～ |
|       | 吉浜  | 水遊び           | 7/2(木)                     | 10:30～ |
|       |     | リトミック         | 7/10(金)                    | 10:30～ |
|       | 高浜  | 七夕かざりをつくりましょう | 7/3(金)                     | 10:00～ |
|       | 翼   | 絵本の読み聞かせ      | 7/2(木)                     | 10:30～ |
|       |     | 水遊び           | 7/9(木)                     | 10:30～ |
|       |     | わらべうた         | 7/13(月)                    | 10:30～ |
|       | コパン | コパンプール        | 7/6(月)                     | 10:20～ |

| 対象  | 場所        | 行事名                              | 月日                | 時間                 |
|-----|-----------|----------------------------------|-------------------|--------------------|
| 小学生 | 吉浜        | マジックハンド                          | 7/18(土)           | ①10:30～<br>②13:30～ |
|     |           | カワラッキーを探せ!                       | 7/23(木)           | 10:30～             |
|     |           | マンカラ王決定戦2026                     | 7/29(水)           | 10:15～             |
|     | 翼         | あそぼっこ<br>絵本の読み聞かせ<br>アナログ<br>カフェ | 7/2(木)            | 16:00～             |
|     |           |                                  | 7/9(木)            |                    |
|     |           | 3ステップトライ                         | 7/30(木)<br>8/6(木) | 10:00～             |
|     | 高浜        | スライムを作ろう!                        | 8/4(火)            | 10:00～             |
|     |           | センサリーボトルを作ろう                     | 7/11(土)           | 14:00～             |
|     |           | 東海                               | 水を使って遊ぼう!         | 7/29(水)<br>8/5(水)  |
|     | 乳幼児親子・小学生 | 翼                                | 夏祭り「スーパーつばさワールド」  | 7/11(土)            |



7月行事一覧



東海児童センター



高浜児童センター



吉浜児童センター



翼児童センター

## まちの話題

4月  
30日  
㊦

### たかはま夢・未来塾 ロボットクラブが表敬訪問

全国大会「ロボカップジュニアジャパンオープン2026愛知」(3月28・29日開催)に、たかはま夢・未来塾から3チーム10人の塾生が出場し、大会の結果を市長に報告しました。同大会では、中学生以下部門で、「RK\_rob0」が優勝し、「Team mono-」が3位および優秀プレゼンテーション。19歳以下部門では「Team Takahama T2OS」が9位でした。中学生以下部門は、たかはま夢・未来塾の塾生チームとして、去年に引き続き2連覇でした。

表敬訪問では、各チームが目標に向け、試行錯誤してロボットを作っていく過程を話してくれました。







**【衣浦東部保健所行事】** 問合せ先 衣浦東部保健所 ☎21-4778 ところ:衣浦東部保健所

| 種別             | 日程     | 実施時間        | 内容                                      | 備考              |
|----------------|--------|-------------|---|-----------------|
| 栄養相談           | 8日(水)  | 9:00~11:30  | 糖尿病・脂質異常症・肥満など複数の疾患のある方へ、栄養・食生活相談を行います。 | 要予約<br>☎21-9338 |
| こころの健康<br>医師相談 | 10日(金) | 14:00~16:00 | 精神科医師によるこころの健康相談を行います。                  | 要予約<br>☎21-9337 |
| 骨髄バンク<br>ドナー登録 | 毎週火曜日  | 9:00~11:00  | ドナー登録<br>【登録できる方】18~54歳の健康な方            | 要予約<br>☎21-4797 |
| 夜間エイズ・<br>梅毒検査 | 6日(月)  | 18:00~19:00 | 匿名で検査ができます。                             | 予約不要            |
| エイズ・梅毒検査       | 毎週火曜日  | 9:00~11:00  | 匿名で検査ができます。証明書が必要な場合は有料です。              |                 |
| 肝炎検査           |        |             | B・C型肝炎検査結果成績書を必要とされる方の検査はできません。         |                 |

**【成人保健事業】** 問合せ先 いき健康推進グループ ☎95-9558 ところ:いきいき広場

| 種別   | 日程     | 実施時間 | 内容   | 備考        |
|------|--------|------|--|-----------|
| 栄養相談 | 21日(火) | 要予約  | 糖尿病・高血圧・骨粗しょう症などの予防を目的とした、管理栄養士による食生活や栄養面に関する相談(1人30分程度) | 問合せ先へ電話予約 |

**【母子保健事業】** 各事業の詳しい内容や年間スケジュールは市公式ホームページから確認してください。

| 出産した方   | 乳幼児健康診査 ※個別に通知  | 妊娠した方  | 育児相談   |
|---|---|--|--|
| こんにちは!<br>あかちゃん訪問   | 4か月児健診、1歳6か月児健診、<br>2歳児歯科健診など   | 母子健康手帳交付、ままプチ<br>さろん、パパママ教室  | ちびっこ相談、発達相談、<br>言語相談   |
|  母子一<br>年間予定表 |  母子一<br>乳幼児健診 |  母子一<br>あかちゃんが<br>できたら |  母子一<br>育児相談 |

**【予防接種事業】** 詳しくは、市公式ホームページを確認してください。

■定期予防接種について

転入した方は、**予防接種歴の確認と、必要な予防接種の予診票を渡すので、母子健康手帳を持って、いきいき広場へ来場してください。**

■広域予防接種について

かかりつけ医が市外にある場合など定期予防接種を県内の医療機関で受けることができます。右記市公式ホームページから申請できます。**刈谷市・知立市の医療機関で予防接種を受ける場合は、広域予防接種連絡票発行の手続きは必要ありません。**



## 7月・8月の 休日等在宅当番医

☆高浜市医師会

〈診療日〉日曜日および祝日  
〈診療時間〉9:00~12:00、13:30~17:00

| 月日   | 医院名              | 町  | ☎       |
|------|------------------|----|---------|
| 7月5日 | 吉浜クリニック          | 呉竹 | 52-5110 |
| 12日  | 岩井内科クリニック        | 二池 | 54-1019 |
| 19日  | 辻こどもクリニック        | 神明 | 52-9990 |
| 20日  | 高浜愛レディースクリニック    | 湯山 | 54-5161 |
| 26日  | つばさクリニック         | 神明 | 54-5283 |
| 8月2日 | 中沢内科クリニック        | 沢渡 | 54-0606 |
| 9日   | きぬうら整形外科泌尿器科     | 神明 | 54-5255 |
| 11日  | ひさだ眼科            | 沢渡 | 52-8146 |
| 16日  | 磯貝医院             | 青木 | 53-0013 |
| 23日  | たねむら耳鼻咽喉科        | 神明 | 54-3434 |
| 30日  | おかべ歯科眼科クリニック【眼科】 | 向山 | 52-7775 |

☆高浜市歯科医師会

〈診療日〉日曜日  
〈診療時間〉9:00~12:00

| 月日   | 医院名              | 町  | ☎       |
|------|------------------|----|---------|
| 7月5日 | ユヤマデンタルオフィス      | 湯山 | 54-0007 |
| 12日  | かじかわ歯科           | 湯山 | 52-6456 |
| 19日  | キララ歯科            | 神明 | 54-5454 |
| 26日  | かとう歯科クリニック       | 屋敷 | 54-4488 |
| 8月2日 | おかべ歯科眼科クリニック【歯科】 | 向山 | 52-7775 |
| 9日   | 鈴木歯科医院           | 青木 | 53-0761 |
| 16日  | しずま歯科クリニック       | 沢渡 | 91-8838 |
| 23日  | 杉浦歯科医院           | 呉竹 | 52-5000 |
| 30日  | グリーン歯科           | 屋敷 | 53-1515 |

都合により変更する場合がありますので、確認のうえ受診してください。  
診療時間外に、急病などで受診が必要なときは、**救急医療情報センター(☎36-1133)**に問い合わせてください。あいち救急医療ガイド(右記二次元コード)では、病院・診療所を検索することができます。



あいち救急医療ガイド▶

## たかはまで世界をめぐる「ひと」を知る旅

市内には、多くの外国籍住民が暮らしています。令和6年3月に策定された「高浜市多文化共生推進プラン」では、外国籍住民が持つ多様性を地域が理解することや、お互いの文化を理解しあうことができる地域社会の実現を目標としています。

そこで、市内に住んでいる外国籍の方へのインタビューなど、地域の皆さんに少しでも文化や背景を身近に感じていただくことで、地域での相互理解と交流のきっかけづくりをしていきます。

※令和8年5月現在の外国籍住民人口比率は10.4%

### 第4回 フィリピンのレチョン ～地域に響く、おいしい「クムスタ カ？」～

「Kumusta ka?(クムスタ カ?)」「調子はどう?」

フィリピンの言葉のあいさつで、互いを気遣う、明るい魔法の言葉です。

【日本の食卓では見られない、驚きの光景】

フィリピンの行事やお祝いごとに欠かせないのが、おもてなしの主役「レチョン」です。今回、市民の集まる場で披露されたのは、驚くほど大きな「豚の塊肉」。その重さ、なんと5キロ。市内に住むパストルさんとフィリピンの仲間がレチョンの準備を始めます。太い竹の串に、皮付きのまま豪快に巻きつけられたお肉。日本の家庭料理ではまずお目にかかれないその迫力に、集まった人たちの目も釘付けです。炭火でじっくりと時間をかけ、表面がパリッと黄金色に輝くまで焼きあげます。皮は香ばしく、中は驚くほどジューシー。



【「おいしい」が壁を溶かしていく】

「準備は大変だけど、みんなが驚く顔を見るのが楽しいんだ」と笑って肉を切り分けるパストルさんたち。その場にいた人たちは、国籍も世代もこえて、ひとつの大きな塊肉を囲んで笑いあいました。大きな竹串に通されたお肉は、まるで見えない壁を突き抜けて、私たちを1つにつなぐ架け橋のようでした。

多文化共生コミュニティセンター「つなぐつながる」には、たくさんの外国籍の人が来て、いろんな話ができます。ぜひ遊びに来てください。

問合せ先 総合政策グループ ☎95-9503

## 今月の手話講座

令和4年4月1日に施行した高浜市手話言語条例において、市民の役割として、手話の必要性についての理解を深めるよう努めることとされています。皆さんも少しずつ手話を覚えて、コミュニケーションをとってみましょう。

### A.冷たいもの食べたくなくなった



冷たい



食べる

### B.アイスやかき氷もあるね



アイス



かき氷

### A.おいしいよね。何味が好き?



おいしい



好き

### B.うーん、いちごかな。



いちご



※地域や単語などによって表現方法が異なる場合があります。

協力:愛知県立高浜高等学校手話部

# まちづくり協議会は地域のために活動しています



## ふれあい手作り公園植栽

市民の方と公園管理をおこないます。

翼まちづくり協議会

☎55-1822



## 総合防災訓練

地域の防災力向上のために活動しています。

吉浜まちづくり協議会

☎52-1101



## 稗田川美化清掃事業

稗田川周辺のごみ拾いや草刈りをおこなっています。

高浜まちづくり協議会

☎87-9112



## 散歩パトロール事業

地域防犯のために子どもたちの見守りパトロールをおこないます。

高取まちづくり協議会

☎55-3894



## 男のレシピ研究会

料理をとおして参加者のふれあい交流を深めます。

特定非営利活動法人  
高浜南部まちづくり協議会

☎52-2123

ぜひ、まちづくり協議会といっしょに地域のために活動しませんか。

問合せ先 ☎総合政策グループ ☎95-9501

## パブリックコメント(意見募集)

### 高浜市新型インフルエンザ等対策行動計画(案)について意見を募集します

市では、「高浜市新型インフルエンザ等対策行動計画」の策定を進めています。計画の素案について市民の皆さんの意見を募集します。

#### ■計画(案)の閲覧方法【7月6日(月)～21日(火)】

- ①公共施設での閲覧…市役所、いきいき広場、各ふれあいプラザ、吉浜交流館、かわら美術館・図書館、女性文化センター、地域交流施設たかぴあ
- ②ホームページ…市公式ホームページから閲覧可

#### ■意見の提出期間(閲覧可能期間) 7月6日(月)～21日(火)

#### ■提出方法 次のいずれかの方法により提出してください。

- ①「計画(案)」の閲覧場所に設置された「意見提出箱」へ投函
- ②郵送、ファクス、メールで提出 ※郵送は当日消印有効

#### ■提出にあたっての留意事項

- ・意見の提出様式は自由です。
- ・「氏名」「住所」「電話番号」「意見とその理由(該当箇所)」を明記してください。
- ・意見は、計画策定の参考とし、後日、意見の概要および市の考え方をとりまとめて公表します。個別の回答や電話による受付はしません。

提出・問合せ先 ☎健康推進グループ ☎444-1398(住所不要)  
☎52-9873 FAX 52-7918 メール kenko@city.takahama.lg.jp

# たかはまアーカイブ vol. 85

この連載では、新編高浜市誌『高浜市のあゆみ』の編さん過程で掘りおこされた資料や聞き取り調査の内容を中心に、先人たちの足あと・まちの魅力などを紹介します。

## 専修坊本堂裏の兵藤惣左衛門政邦(京六角堂池坊会頭)の墓

**京都六角堂頂法寺  
華道家元池坊総務所**

地図

至 北大路  
京都御苑  
烏丸通  
御池通  
六角通  
池坊六角堂  
京都河原町  
四條烏丸  
至 京都駅

**本郷町専修坊本堂裏**

通称岡崎墓↓

|  |   |
|--|---|
| <p><b>左面</b></p> <p>京六角堂池坊會頭<br/>弄花軒</p> <p>俗名 兵藤惣左衛門政邦<br/>行年七十三歳</p> | <p><b>右面</b></p> <p>辞世<br/>何もなし只青風青あらし<br/>寒枝舎 如蛭</p> |
|--|---|

専修坊(本郷町)本堂裏には、兵藤惣左衛門政邦(安永4年(1775年)没)の墓があり、「京六角堂池坊会頭」と辞世の句が刻まれています。

京都市烏丸通り六角堂の裏にある華道池坊総務所池坊中央研究所には、池坊の古い記録が残っています。訪問し問い合わせたところ、三河の池坊に関する講演録で説明を受けました。元文3年(1738年)に池坊三河会頭となり、明治29年(1892年)まで3代会頭を続けました。

政邦の姉は、鳴海(現在の名古屋市)の下郷家へ嫁入りしており、下郷家の日記には、酒造、華道池坊、俳句、惣左衛門との日常などが詳しく残されています。芭蕉50年忌にあわせ、大阪の俳諧師半時庵淡々門人草々庵森雪川が下郷家と高取の惣左衛門宅を訪問したとあり、蕉風の辞世の句がある理由がわかります。江戸時代の兵藤の記録は各地に多く残っています。

(文 小島逸男)

問合せ先 いき文化スポーツグループ ☎95-9569

## フードドライブに協力してください

フードドライブとは、食品ロスを減らす取組みのひとつで、家庭で余っている食品を持ち寄って、それを必要としている方や団体に寄付する取組みです。家庭で未開封の食品があれば、ぜひ協力をお願いします。詳しくは、二次元コードを確認してください。

**と き** 7月23日(木)・24日(金) 9時~15時

**と ころ** 市役所 会議棟1

**主 催** 高浜市生活学校

**共 催** JAあいち中央(吉浜支店、高取支店、高浜支店、高浜営農センター、産直センター高浜)、高浜市

**協 力** 高浜市商工会

### ●受付できるものの条件

- ・賞味期限が受付した日から1か月以上であること
- ・保存状態が良好であること
- ・常温保存可能であること
- ・未開封であること

### ●こんな食品などを待っています

- ・調味料:食油、醤油、塩、砂糖、みりん、味噌など
- ・缶詰、インスタント食品、レトルト食品
- ・乾物:パスタ、そうめんなど
- ・菓子、飲料(お茶・水など)※アルコール類(料理酒など除く)は不可

左記の日程が難しい方は、市内のJAあいち中央の各支店でも受付します

**と き** 7月8日(水)~22日(水) 9時~15時  
(土・日曜日、祝日を除く)



▲市公式ホームページ

問合せ先 経済環境グループ ☎95-9522

Information File

# 情報ファイル

(省略記号)

日 日時・期間 募 募集対象・人数  
場 場所 内 内容 持 持ち物  
申 申込方法・申込先・提出先  
他 その他 問 問合せ先

### 8月のし尿収集作業日程

天候などの理由で2~3日前後する場合があります。

|      |   |            |            |
|------|---|------------|------------|
| 8月4日 | 火 | 青木町        |            |
| 5日   | 水 | 青木町        | 春日町        |
| 7日   | 金 | 湯山町<br>沢渡町 | 神明町<br>稗田町 |
| 10日  | 月 | 二池町        |            |
| 11日  | 火 | 芳川町        | 碧海町        |
| 12日  | 水 | 田戸町        | 本郷町        |
| 13日  | 木 | 呉竹町        |            |
| 17日  | 月 | 長ホースの日     |            |
| 18日  | 火 | 長ホースの日     |            |
| 19日  | 水 | 呉竹町        | 屋敷町        |
| 20日  | 木 | 屋敷町        | 向山町        |
| 21日  | 金 | 向山町        |            |
| 24日  | 月 | 小池町        |            |
| 25日  | 火 | 小池町        |            |
| 26日  | 水 | 新田町        | 八幡町        |
| 27日  | 木 | 論地町        | 清水町        |

問 高浜衛生(株) ☎53-0516

### 高浜おもちゃ病院休院日のお知らせ

8月15日(土)のおもちゃ病院は、お盆休みのため休院となります。8月のおもちゃ病院の開院日は、18日(火)です。

問 [いき]共生推進グループ  
☎95-9561

### 衣浦東部広域連合消防局救命講習

#### ◆普通救命講習 I

日 7月19日(日) 9時~12時  
問 場 安城消防署 ☎75-2494  
募 先着20人

#### ◆普通救命講習 I【実技救命講習】

日 7月26日(日) 9時~11時  
問 場 碧南消防署 ☎41-2625  
募 先着20人

※実技講習のため、事前にウェブ講習が必要



#### ◆普通救命講習 III

日 7月18日(土) 9時~12時  
問 場 刈谷消防署 ☎23-1299  
募 先着20人

※碧南市、刈谷市、安城市、知立市、高浜市に在住・在勤・在学の方はいずれの会場でも受講可  
他 団体受講希望の方は、最寄りの消防署へ問い合わせください。

申 7月5日(日) 10時~  
各問合せ先に申込み

### 海、川、山は 見ただ目で危険がわからない

毎年、水の事故により何人もの方が亡くなっており、とくに夏季に集中しています。

市は、衣浦湾に面しているほか、稗田川や明治用水路を有し、危険な場所がたくさんあります。子どもだけで海や池、川に行き遊ばないようにしましょう。立入り禁止場所や遊泳禁止場所に入ったり、酒を飲んだりしての遊泳はやめましょう。川には、急流や深みなどさまざまな危険が隠れています。

また、天候や急な増水にも注意しましょう。炎天下では熱中症に注意し、日陰での休憩や、塩分を含む水分を摂取しましょう。

登山は事前準備が大切です。1人で山に入ったり、夏だからといって軽装で行ったりすることは危険です。登山届も出しましょう。

問 碧南警察署 ☎46-0110

### サン・ビレッジ衣浦 夏の特別営業

7月21日(火)~8月31日(月)は休まず営業します。期間中の営業時間は10時~21時です。

※プール施設は休館

問 サン・ビレッジ衣浦  
☎41-2655

### 司法書士会による無料登記相談会

土地・建物の相続、遺言、贈与、売買などの権利に関する登記、および会社、法人登記についての相談会を開催します。(税金の相談を除く)

日 8月7日(金) 14時~16時

場 市役所1階 多目的会議室

申 8月5日(水)16時までに電話で予約。

※予約のない方は相談を受けられません

問 愛知県司法書士会  
西三河支部所属  
予約担当司法書士 海藤洋文  
☎52-0150  
※平日9時~16時

### 海の事件・事故は 118番

7月16日(木)~31日(金)は、「海の事故ゼロキャンペーン」です。

海で遊ぶときや船に乗るときは、救命胴衣(ライフジャケット)の着用、家族や知人に行先や帰宅時間の連絡、出港前に船体やエンジンの点検、常時見張の徹底、防水パック入り連絡手段(携帯電話など)の確保などを行い、安全に楽しみましょう。

詳しくは二次元コードを確認してください。



問 衣浦海上保安署  
☎0569-22-4999



◀衣浦海上保安署  
オリジナルキャラクター  
「ごんぎつねうみまる」

### 市営住宅入居者募集

7月21日(火)～31日(金)  
9時～16時

募集住宅や募集戸数は期間内に市公式ホームページまたは困都市計画グループ窓口でお知らせします。

以下の条件に該当する方。

- ・住宅に困窮していること
- ・一人暮らしでないこと(60歳以上・障がい者などの条件を満たせば可)
- ・暴力団員がいないこと
- ・入居する全員の合計月額所得が、一般世帯は15万8千円、緩和世帯は21万4千円を超えないこと
- ・市税の滞納者がいないこと

印鑑、所得を証する書類、納税証明書など

入居希望者多数の場合、抽選。

市内在住・在勤の方が優先のため、市外の方は抽選参加できない場合があります。

困都市計画グループ  
☎95-9533

### 行政書士による相続・遺言・契約など書類作成相談会

行政書士による遺言書作成・相続手続相談ならびに各種契約書などの作成相談会を開催します。

7月28日(火) 13～16時(相談時間は1組45分)

場市役所1階 相談室 市内在住・在勤・在学者先着4人※要予約

問行政書士会碧海支部 ☎090-6807-0138

### 令和9年4月採用 衣浦東部広域連合消防職員(高校卒)の募集

#### 受験資格

- ・平成16年4月2日以降に生まれた方で、高校を卒業した方または令和9年3月までに卒業見込みの方
- ・普通自動車運転免許を取得している方または取得見込みの方で、消防職務にたえうる方

募集人員 2人程度

第1次試験 9月20日(日) SPI検査(能力検査)、集団面接

第2次試験 10月16日(金) 個人面接、体力測定、作文

受付期間 7月21日(火)～27日(月) 9時～12時、13時～17時  
(土・日曜日を除く)

受付場所 衣浦東部広域連合事務所(刈谷市小垣江町西高根204番地1)

#### 提出書類など

所定の受験申込書に必要事項を記入し、資格・免許等証明書の写しを添えて受付期間中に本人が持参してください。受付時に、提出書類の確認などを行います。本人が持参できない場合は、事前に連絡をいただければ書留郵便による申込みを受け付けます。(返信用封筒同封のうえ、受付期間内必着)なお、受験申込書は、衣浦東部広域連合ホームページからダウンロードできます。

問衣浦東部広域連合 事務局総務課人事係 ☎63-0132

### サマージャンボ宝くじ

この宝くじの収益金は、市町村の明るく住みよいまちづくりに使われます。

発売期間 7月31日(金)まで

抽せん日 8月12日(水)

支払開始日 8月17日(月)

今年のサマージャンボ宝くじは、1等・前後賞合わせて7億円



1等 5億円×20本

前後賞 各1億円×40本

(発売総額600億円・20ユニットの場合)

サマージャンボプレミアムが新登場!

1等・前後賞合わせて12億円

1等 8億円×4本

前後賞 各2億円×8本

2等 1億円×8本

(発売総額200億円・4ユニットの場合)

## 国民健康保険税第1期、 固定資産税・都市計画税第2期の納期限は 7月31日(金)です

～かならず納期限内に納めましょう～

#### ●納税には口座振替が便利です

納め忘れがなく、納期ごとに金融機関やコンビニなどへ出かけて支払う必要がありません。口座振替の方は、残高の確認をお願いします。

#### □口座振替申込

申込先 金融機関もしくは

- ・国民健康保険税 困市民窓口グループ
- ・固定資産税・都市計画税 困税務グループ

持ち物 通帳、通帳に使用している印鑑

※口座振替開始は申込みから2か月後

問合せ先 ・国民健康保険税 困市民窓口グループ ☎95-9516  
・固定資産税・都市計画税 困税務グループ  
☎95-9528



広告



弁護士法人

# 大樹法律事務所

## 相続・遺産分割

## 企業法務・顧問契約

## 不動産トラブル

## 離婚 破産



代表弁護士 細井 土夫  
(愛知県弁護士会所属)

**初回相談料 無料**

月～土 9:00～18:00 ※第5土曜日を除く

# ☎ 0566-93-5035

刈谷駅南口から徒歩3分  
刈谷市若松町2-2 駐車場あり

広告

## 法律に関する お困りごとはお任せください

離婚

借金問題

刑事事件

遺言・相続

交通事故

他 法律問題



刈谷事務所 所長弁護士  
**加藤 怜樹**  
(愛知県弁護士会所属)

お気軽に  
ご相談ください

**初回相談料  
無料**



◎名古屋や岡崎などにも支所があります

弁護士法人

愛知総合法律事務所 刈谷事務所  
(愛知県弁護士会所属) 刈谷市桜町1-10-2 セントラルビル6F

# ☎ 0566-91-1271

受付時間:平日9:30～17:30 夜間相談にも対応

広告

## ハウスメーカー住宅から 屋根カバー提案が出ての方必見!

その外壁塗装工事  
ちょっと待って!

15年・20年と定期点検がきて、  
「屋根塗装ができないので」と、  
屋根の板金カバー工法での施工提案で、  
高額メンテナンスに  
なっていませんか!?

ハウスメーカーじゃないと、  
修理ができないと思いませんか?  
施工実績 7,500 件以上の  
塗装屋ひらまつでは、  
メーカー基準の施工が可能です!

ハウスメーカー住宅  
屋根カバー工法の施工事例



YouTubeチャンネル  
開設しました!

# 塗装屋ひらまつ

## 0800-200-2800



ショールーム  
来店予約はこちら

刈谷市広小路5丁目35  
10:00～17:00/水曜・祝日定休



チャンネル名

笑顔を守り隊!  
ひらまつ

広告

MUSBELL

# うちの子も 結婚しました!



お気軽にお悩みご連絡くださいませ。

独身の  
お子様の  
結婚相談

マル適マークCMS取得  
ムスベル株式会社 第2113001(2)-30  
結婚相談所ムスベル名古屋  
名古屋市中区錦二丁目17-28CK15伏見ビル6階

# ☎ 0120-138-026

通話料無料

営業時間:10時～19時 定休日:第2・第4水曜日

イベントの詳細や最新情報などは、各ホームページ(二次元コード)・問合せ先より確認してください。

# 催し & 募集

皆さんの参加をお待ちしています！  
今月の市イベントカレンダーはこちら▶



(省略記号)  
日 日時 場 場所 内 内容 講 講師 持 持ち物  
募 募集対象・人数・募集期間 費 費用 他 その他  
催 主催・共催 申 申込方法・申込先 問 問合せ先

## 夏休み親子下水道教室

施設見学スタンプラリー、微生物観察、簡単工作を行います。

日 7月23日(木)

①10時～12時30分

②13時30分～16時

場 衣浦東部浄化センター

(碧南市港南町二丁目8番地15)

費 無料

募 小学生と保護者先着10組

問 申 衣浦東部浄化センター

☎48-8210

※7月1日(水)～10日(金)

9時～17時(土・日曜日除く)

## キッズコア体操

日 8月11日(火・祝)

10時～11時

場 高浜ふれあいプラザ2階

内 子どものための体幹トレーニング体験



講 村松美由紀氏

募 先着15組

(満2～8歳くらいの子どもとその保護者)

費 無料

持 飲み物、運動のできる服装

申 電話・ファクス・メール(二次元コード)で氏名、子どもの年齢、電話番号を問合せ先へ連絡。

※メールでの申込後、一週間以内に返信がないときは問い合わせてください

問 高浜まちづくり協議会

☎FAX87-9112

hamapla@katch.ne.jp



かわらんどへの  
掲載はこちらから

## 刈谷医師会認知症市民フォーラム ～認知症治療の新時代を迎えて～

日 7月12日(日) 14時～16時

(開場 13時30分)

場 刈谷市総合文化センター1階

小ホール

(現地会場とウェブ視聴の同時開催)

内 講演「認知症と生きるということ」

講 メディカルクリニック柿の木坂

院長 岩田誠氏



募 先着250人

(会場定員、予約不要)

※ウェブ視聴の場合は

右記二次元コードから申込み

問 刈谷医師会 ☎22-1622

## 第1回 手話村

耳が不自由な方とのコミュニケーション方法を、楽しく体験しながら学んでみませんか。手話・指文字・筆談・空書・口話・ジェスチャーなど、さまざまな伝え方を実際に体験できます。さらに、耳が不自由な当事者の方から、日常生活での工夫や想いを直接聞く時間もあります。

はじめての方でも安心して参加できる、やさしくわかりやすい内容です。夏休みの機会を使って、親子での参加も大歓迎です。

日 7月25日(土)

10時～12時

場 いきいきホール

申 ～7月17日(金)

電話・二次元コードで申込み。

問 社会福祉協議会

ボランティアセンター

☎52-9882 担当(野田・板倉)



## 令和8年度体力測定会

20歳以上の方向けに体力測定会を開催します。

日 8月8日(土) 10時～12時

場 高浜小学校体育館

(メインアリーナ)

内 握力測定、上体起こし、反復横跳び、長座体前屈、シャトルランなど

募 20～79歳の方(50人程度)

費 無料

持 体操のできる服装、

体育館シューズ、飲み物

申 ～7月31日(金)

電話またはメールで名前・住所・

電話番号を問合せ先へ連絡。

問 いき文化スポーツグループ

☎95-9569

## 小中学生のママ集まれ ゆるゆるトーク会

日 7月4日(土)

14時～15時30分

内 フリートーク

場 吉浜ふれあいプラザ

2階

募 10人 費 100円

講 鈴木亜希子氏

(市内小学校非常勤講師)

ゲスト 市内小学校教師

申 二次元コードから必要事項を送信

問 吉浜まちづくり協議会

☎52-1101



## 西三河 イベント情報

公共交通機関を利用してください

## 碧南海浜水族館 特別展 アジアフィッシュ

～アジアに生息する淡水魚～

知っているアジアの淡水魚はいませんか。個性あふれるコイやメダカ、ベタの仲間などの多種多様なアジアの淡水魚を紹介します。

日 7月18日(土)～10月25日(日)

問 場 碧南海浜水族館

☎48-3761

イベントの詳細や最新情報などは、各ホームページ(二次元コード)・問合せ先より確認してください。

### 第19回愛知駅伝高浜市代表選手選考会

12月5日(土)に第19回愛知駅伝が開催されます。市の代表選手として、タスキをつないでみませんか。

**日**8月30日(日)7時40分～ (予備日:9月5日(土)) **場**流作グラウンド(新田町四丁目)

**募**①小学生男子②小学生女子③中学生男子④中学生女子

⑤ジュニア男子、⑥ジュニア女子

(ジュニア:2008年4月2日～2011年4月1日生まれの方)

⑦一般男子、⑧一般女子

(一般:2008年4月1日以前に生まれた方)

⑨40歳以上

(1986年9月1日以前に生まれた方、男女不問)

※小・中・高校生は保護者が市内在住。

小・中・高校生以外は市内在住または在勤。市外在住・在勤の市内中学校の出身

**費**無料 **持**運動のできる服装、水筒など

**申**～8月16日(日) 二次元コードより申込み。※小・中学生は保護者が申込み

**問**・特定非営利活動法人たかはまスポーツクラブ事務局 ☎52-3415

・[いき]文化スポーツグループ ☎95-9569



特  
集

お  
し  
ら  
せ

情  
報  
フ  
ァ  
イ  
ル

催  
し  
・  
募  
集

## PREFEITURA DE TAKAHAMA INFORMA

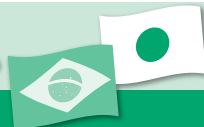

高 浜 市 役 所 の お 知 ら せ

※A Home Page oficial da cidade de Takahama pode ser traduzido em 4 idiomas, Inglês, Chinês, Coreano e Português.

### Aviso do Seguro Nacional de Saúde

(Enviaremos a guia de recolhimento do Imposto do Seguro Nacional de Saúde. Verifique os valores do Imposto do Seguro Nacional de Saúde - ano fiscal de 2026, data de vencimento e confira as alterações em relação ao ano passado. O Seguro Nacional de Saúde é um sistema de assistência mútua financiado pelas contribuições de todos os segurados, cujo objetivo é custear despesas médicas em casos de doenças e acidentes. Efetue o pagamento no prazo de vencimento.)

INFORMAÇÕES E CONTATO: Prefeitura-Shimin Madoguchi Grupo ☎95-9516

### Plantão dos consultórios médicos e odontológicos nos feriados - meses de julho e agosto.

7月・8月の休日等在宅当番医

#### ☆Associação Médica da Cidade de Takahama.

〈Atendimento〉 Domingos e feriados.

〈Horário〉: 9h00~12h00 e de 13h30~17h00

| Dia/mês | Nome da Clínica               | Bairro     | ☎       |
|---------|-------------------------------|------------|---------|
| 5/jul   | Yoshihama Clinic              | Kuretake   | 52-5110 |
| 12      | Iwai Naika Clinic             | Futatsuike | 54-1019 |
| 19      | Tsuji Children Clinic         | Shinmei    | 52-9990 |
| 20      | Takahama Ai Ladies Clinic     | Yuyama     | 54-5161 |
| 26      | Tsubasa Clinic                | Shinmei    | 54-5283 |
| 2/ago   | Nakazawa Naika Clinic         | Sawatari   | 54-0606 |
| 9       | Kinuura Seikeigeka Hinyoukika | Shinmei    | 54-5255 |
| 11      | Hisada Eye Clinic             | Sawatari   | 52-8146 |
| 16      | Isogai Clinic                 | Aoki       | 53-0013 |
| 23      | Tanemura Jibiinkoka Clinic    | Shinmei    | 54-3434 |
| 30      | Okabe Shika Ganka Clinic      | Mukaiyama  | 52-7775 |

#### ☆Associação Odontológica da Cidade de Takahama.

〈Atendimento〉 Domingos

〈Horário〉: 9h00~12h00

| Dia/mês | Nome da Clínica                   | Bairro    | ☎       |
|---------|-----------------------------------|-----------|---------|
| 5/jul   | Yuyama Dental Office              | Yuyama    | 54-0007 |
| 12      | Kajikawa Dental Clinic            | Yuyama    | 52-6456 |
| 19      | Kirara Dental Clinic              | Shinmei   | 54-5454 |
| 26      | Kato Dental Clinic                | Yashiki   | 54-4488 |
| 2/ago   | Okabe Shika Ganka Clinic (Dental) | Mukaiyama | 52-7775 |
| 9       | Suzuki Dental Clinic              | Aoki      | 53-0761 |
| 16      | Shizuma Dental Clinic             | Sawatari  | 91-8838 |
| 23      | Sugiura Dental Clinic             | Kuretake  | 52-5000 |
| 30      | Green Dental Clinic               | Yashiki   | 53-1515 |

Subjeito a alterações, verifique antes de consultar.

Em caso de emergência, fora do horário de expediente, entre em contato com o Centro de Informação médica de emergência ☎ 36-1133 (Kyukyu Iryou Jouhou Center).

No guia de emergência médica de Aichi (código QR abaixo), é possível pesquisar hospitais e clínicas.

Guia para Emergência Médica de Aichi (Aichi Kyukyu Iryo Gaido) ▶



# 羽毛ふとんのリフォーム

ご相談はいつでも無料です!

## 原毛の 値上り は必至!

原毛の値上がり (予想 20 ~ 90%UP) 前に!!

- (A) 解体→除塵→洗浄→除塵→回収  
1枚ずつ解体除塵洗浄。他人と混ざりません。
- (B) お好みの側生地で、希望のサイズ  
仕立て方法も選べます。
- (C) 回収した羽毛の量・痛み具合から



足す羽毛のランク・量をご提案します。  
店内で1枚ずつ羽毛を吹込みます。  
厚め・薄め、お好みの羽毛の量も承ります。

サイズの変更しませんか

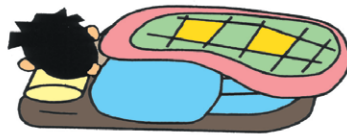

背中が出る... S→SD



脚が出る... L→3L



嵩が減った

襟元・中央部  
しっかりと!

捨てる!  
寝袋に  
する?

**早割クーポン**  
7月31日受付分まで

計20,000円以上で

**2,000円引**

合計40,000円以上で

**5,000円引**

合計60,000円以上で

**8,000円引**

合計80,000円以上で

**12,000円引**

## 羽毛布団クリーニング

## ムートンも生まれ変わるよ!

おしゆし  
洗い乾燥!

シングル

1枚で **5,500円** セミダブル・ダブルは  
2枚で **9,900円** 1枚につき1,100円  
3枚で **13,200円** 加算されます。

羊毛・真綿(絹)布団もお任せ!! 洗いにも品質があります。

ムートンの製造工場でのクリーニング

【シーツ】  
シングル **24,200円**  
セミダブル **29,700円**  
ダブル **33,000円**  
【カーペット】(200cm角以下)  
(200x250cm以下) **49,500円**

♥ムートンのリメイク(サイズ直し等)もご相談ください♥

読書・TV・スマホ・リラックスタイム・・・眠るまでの時の流れの中で

## 電動ベッドは“癒されベッド”

店頭で実物を  
ご覧ください



ANNELBED  
フィガロ

宮付き  
手摺り付き  
マット幅 97cmのみ  
本体 2M **172,000円**  
価格 3M **232,000円**



Active Sleep  
MODEL B

マット幅 91cm ↔ 97cm  
本体 1+1M **148,000円**  
価格 3M **198,000円**



Active Sleep  
MODEL C

マット幅 91cm / 97cm / 120cm  
3M 91cm **218,000円**  
本体 97cm **261,800円**  
価格 120cm **330,000円**  
1+1M もあります



Active Sleep  
MODEL E

マット幅 97cm / 120cm  
本体 97cm **396,000円**  
価格 120cm **462,000円**

①BED パッド ②BOX シーツ ③枕がずり落ちないピロケース ④組立設置料 ⑤不要ベッド処分など  
本体と専用マットを **同時購入** いただくと **総額5万円以上の用品をプレゼント!!**

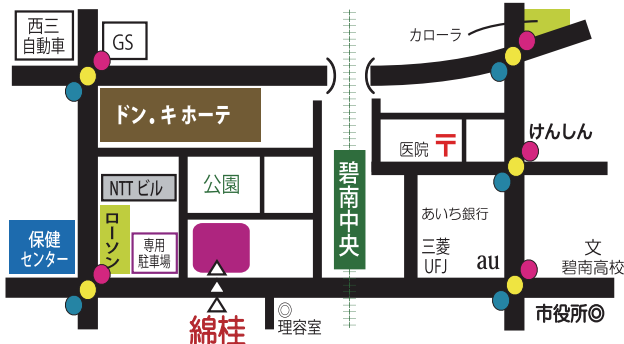

上手に眠れば、元気になれる・眠りは百人百様

## 綿 わたけい 桂

介護事業部 WATACARE (ワタケア)

碧南市天王町2丁目48番地

寝具 0566-48-2108

介護 0566-48-2100

寝具部(店舗) 毎週 火・水 曜日定休  
介護部(事務) 毎週 土・日 曜日定休

### 自分・仲間・社会の幸せのために学び続ける子どもを育む

「学校」「家庭」「地域」が一体となって子どもたちを育むため、毎月のめざす生活習慣・学習習慣を皆さんと共有します。

7月

前向きに  
取り組む子

〈めざす年長児〉いろいろなことにきょうみ・かんしんをもち、やってみます。  
〈めざす小6生〉友達の考えを大切に、自分の意見をわかりやすく伝えます。  
〈めざす中3生〉友達の考えを知って、自分の考えに生かします。  
高浜市が育てていきたい生活習慣・学習習慣育成プロジェクト  
いき教育センターグループ ☎95-9573

早期配布にご協力ください。

### LEIA A PAGINA EM PORTUGUES!

ポルトガル語は  
25ページ

市公式ホームページでは、英語・中国語・韓国語・ポルトガル語の4か国への変換機能を利用できます。