

平成 30 年 度



主要施策成果説明書

一般会計

特別会計

高 浜 市

平成30年度高浜市一般会計及び特別会計決算における
主要施策の成果について

平成30年度高浜市一般会計及び特別会計決算を議会の認定に付するに当たり、地方自治法第233条第5項の規定により主要な施策の成果、その他予算の執行の実績について提出する。

令和元年8月30日提出

高浜市長 吉岡 初浩

目

次

1 総括諸表

(1) 一般会計・特別会計歳入歳出決算額年度比較表	4
(2) 平成30年度一般会計款別歳入一覧表	6
(3) 平成30年度一般会計款別歳出一覧表	8
(4) 一般会計款別歳入年度比較表	10
(5) 一般会計款別歳出年度比較表	12
(6) 一般会計性質別歳出内訳表	14
(7) 一般会計節別歳出集計表	15
(8) 市税の税目別年度比較表	16

2 一般会計

(1) 歳入	21
(2) 歳出	38

3 特別会計

(1) 国民健康保険事業特別会計	267
(2) 土地取得費特別会計	287
(3) 公共下水道事業特別会計	293
(4) 公共駐車場事業特別会計	311
(5) 介護保険特別会計	317
(6) 後期高齢者医療特別会計	359

一般会計

歳入歳出決算額年度比較表

特別会計

区 分		3 0 年 度			
		歳 入		歳 出	
		決 算 額	構 成 比	決 算 額	構 成 比
一 般 会 計		17,853,568,838	68.0	17,013,226,968	68.4
特 別 会 計	国 民 健 康 保 険 事 業	3,539,763,144	13.5	3,433,559,044	13.8
	土 地 取 得 費	49,852,541	0.2	1,183,513	0.0
	公 共 下 水 道 事 業	1,563,315,011	5.9	1,320,265,159	5.3
	公 共 駐 車 場 事 業	85,918,043	0.3	25,192,196	0.1
	介 護 保 険	2,669,934,186	10.2	2,598,662,950	10.4
	後 期 高 齢 者 医 療	496,965,266	1.9	488,704,977	2.0
	小 計	8,405,748,191	32.0	7,867,567,839	31.6
合 計		26,259,317,029	100.0	24,880,794,807	100.0

(単位：円・%)

29年度					
差引 過不足額	歳入		歳出		差引 過不足額
	決算額	構成比	決算額	構成比	
840,341,870	14,690,527,940	62.6	14,061,789,168	63.0	628,738,772
106,204,100	4,083,939,343	17.4	3,820,932,085	17.1	263,007,258
48,669,028	45,329,073	0.2	765,472	0.0	44,563,601
243,049,852	1,437,681,349	6.1	1,381,031,907	6.2	56,649,442
60,725,847	75,814,167	0.3	22,448,290	0.1	53,365,877
71,271,236	2,642,002,730	11.3	2,533,289,519	11.4	108,713,211
8,260,289	490,580,084	2.1	482,929,671	2.2	7,650,413
538,180,352	8,775,346,746	37.4	8,241,396,944	37.0	533,949,802
1,378,522,222	23,465,874,686	100.0	22,303,186,112	100.0	1,162,688,574

平成30年度一般会計款別歳入一覧表

区 分 款 別	予 算 現 額		調 定 現 額		
	金 額	構 成 比	金 額	構 成 比	予算現額に 対する割合
1 市 税	8,814,433,000	47.5	9,447,145,735	52.2	107.2
2 地 方 譲 与 税	104,500,000	0.6	106,785,883	0.6	102.2
3 利 子 割 交 付 金	11,000,000	0.1	15,660,000	0.1	142.4
4 配 当 割 交 付 金	46,000,000	0.2	44,661,000	0.2	97.1
5 株 式 等 譲 渡 所 得 割 交 付 金	40,000,000	0.2	33,996,000	0.2	85.0
6 地 方 消 費 税 交 付 金	850,000,000	4.6	865,487,000	4.8	101.8
7 自 動 車 取 得 税 交 付 金	60,000,000	0.3	57,504,000	0.3	95.8
8 地 方 特 例 交 付 金	59,917,000	0.3	59,917,000	0.3	100.0
9 地 方 交 付 税	182,789,000	1.0	186,271,000	1.0	101.9
10 交 通 安 全 対 策 特 別 交 付 金	7,000,000	0.1	6,671,000	0.1	95.3
11 分 担 金 及 び 負 担 金	228,625,000	1.2	217,848,994	1.2	95.3
12 使 用 料 及 び 手 数 料	161,751,000	0.9	169,701,345	0.9	104.9
13 国 庫 支 出 金	2,426,139,000	13.1	2,296,970,575	12.7	94.7
14 県 支 出 金	1,247,204,000	6.7	1,239,863,720	6.8	99.4
15 財 産 収 入	25,354,000	0.1	27,674,482	0.2	109.2
16 寄 附 金	69,172,000	0.4	63,040,163	0.4	91.1
17 繰 入 金	207,127,000	1.1	206,125,903	1.1	99.5
18 繰 越 金	628,738,000	3.4	628,738,772	3.5	100.1
19 諸 収 入	424,858,000	2.3	421,732,452	2.3	99.3
20 市 債	2,952,700,000	15.9	2,017,400,000	11.1	68.3
合 計	18,547,307,000	100.0	18,113,195,024	100.0	97.7

(単位：円・%)

収入				不納欠損額			収入未済額			
金額	構成比	予算現額 に対する 割合	調定額に 対する 割合	金額	構成比	調定額に 対する 割合	金額	構成比	調定額に 対する 割合	
9,206,921,822	51.6	104.5	97.5	24,616,071	98.3	0.3	215,607,842	91.9	2.3	
106,785,883	0.6	102.2	100.0	0	—	—	0	—	—	
15,660,000	0.1	142.4	100.0	0	—	—	0	—	—	
44,661,000	0.3	97.1	100.0	0	—	—	0	—	—	
33,996,000	0.2	85.0	100.0	0	—	—	0	—	—	
865,487,000	4.8	101.8	100.0	0	—	—	0	—	—	
57,504,000	0.3	95.8	100.0	0	—	—	0	—	—	
59,917,000	0.3	100.0	100.0	0	—	—	0	—	—	
186,271,000	1.0	101.9	100.0	0	—	—	0	—	—	
6,671,000	0.0	95.3	100.0	0	—	—	0	—	—	
217,369,239	1.2	95.1	99.8	72,000	0.3	0.0	407,755	0.2	0.2	
157,400,926	0.9	97.3	92.8	352,400	1.4	0.2	11,948,019	5.1	7.0	
2,296,970,575	12.9	94.7	100.0	0	—	—	0	—	—	
1,239,863,720	6.9	99.4	100.0	0	—	—	0	—	—	
27,674,482	0.2	109.2	100.0	0	—	—	0	—	—	
63,040,163	0.4	91.1	100.0	0	—	—	0	—	—	
206,125,903	1.2	99.5	100.0	0	—	—	0	—	—	
628,738,772	3.5	100.1	100.0	0	—	—	0	—	—	
415,110,353	2.3	97.7	98.4	0	—	—	6,622,099	2.8	1.6	
2,017,400,000	11.3	68.3	100.0	0	—	—	0	—	—	
17,853,568,838	100.0	96.3	98.6	25,040,471	100.0	0.1	234,585,715	100.0	1.3	

平成30年度一般会計款別歳出一覧表

款 別	区 分	予 算 現 額		支 出 済 額		
		金 額	構 成 比	金 額	構 成 比	予算現額に 対する割合
1	議 会 費	153,728,000	0.8	151,771,334	0.9	98.7
2	総 務 費	1,861,703,000	10.0	1,781,787,456	10.5	95.7
3	民 生 費	6,646,487,000	35.8	6,424,941,434	37.8	96.7
4	衛 生 費	1,937,954,000	10.4	1,886,464,453	11.1	97.3
5	労 働 費	642,000	0.0	619,400	0.0	96.5
6	農 林 水 産 業 費	139,862,000	0.8	132,875,311	0.8	95.0
7	商 工 費	214,290,000	1.2	208,848,820	1.2	97.5
8	土 木 費	1,377,451,000	7.4	1,294,391,300	7.6	94.0
9	消 防 費	517,615,000	2.8	516,518,636	3.0	99.8
10	教 育 費	4,835,716,000	26.1	3,763,602,729	22.1	77.8
11	災 害 復 旧 費	6,088,000	0.0	5,491,901	0.0	90.2
12	公 債 費	846,115,000	4.6	845,914,194	5.0	99.9
13	諸 支 出 金	1,000	0.0	0	—	—
14	予 備 費	9,655,000	0.1	0	—	—
合	計	18,547,307,000	100.0	17,013,226,968	100.0	91.7

(単位：円・%)

翌年度繰越額				不		
継続費繰越	繰越明許費	事故繰越	計	金額	構成比	予算現額に対する割合
0	0	0	0	1,956,666	0.4	1.3
0	0	0	0	79,915,544	17.6	4.3
0	48,906,000	0	48,906,000	172,639,566	37.9	2.6
0	0	0	0	51,489,547	11.3	2.7
0	0	0	0	22,600	0.0	3.5
0	0	0	0	6,986,689	1.5	5.0
0	0	0	0	5,441,180	1.2	2.5
0	13,000,000	0	13,000,000	70,059,700	15.4	5.1
0	0	0	0	1,096,364	0.3	0.2
0	1,017,128,000	0	1,017,128,000	54,985,271	12.1	1.1
0	0	0	0	596,099	0.1	9.8
0	0	0	0	200,806	0.1	0.0
0	0	0	0	1,000	0.0	100.0
0	0	0	0	9,655,000	2.1	100.0
0	1,079,034,000	0	1,079,034,000	455,046,032	100.0	2.5

一般会計款別歳入年度比較表

款 別	区 分	予 算		現 額		調 定 額	
		30年度	29年度	30年度	29年度	30年度	29年度
1	市 税	8,814,433,000	8,424,403,000	9,447,145,735	8,885,289,187		
2	地 方 譲 与 税	104,500,000	102,400,000	106,785,883	105,987,916		
3	利 子 割 交 付 金	11,000,000	11,000,000	15,660,000	14,990,000		
4	配 当 割 交 付 金	46,000,000	50,000,000	44,661,000	51,254,000		
5	株 式 等 譲 渡 所 得 割 交 付 金	40,000,000	37,000,000	33,996,000	49,631,000		
6	地 方 消 費 税 交 付 金	850,000,000	826,000,000	865,487,000	844,133,000		
7	自 動 車 取 得 税 交 付 金	60,000,000	60,000,000	57,504,000	52,403,000		
8	地 方 特 例 交 付 金	59,917,000	59,373,000	59,917,000	59,373,000		
9	地 方 交 付 税	182,789,000	15,000,000	186,271,000	88,587,000		
10	交 通 安 全 対 策 特 別 交 付 金	7,000,000	6,000,000	6,671,000	6,825,000		
11	分 担 金 及 び 負 担 金	228,625,000	221,660,000	217,848,994	221,773,499		
12	使 用 料 及 び 手 数 料	161,751,000	161,999,000	169,701,345	175,991,200		
13	国 庫 支 出 金	2,426,139,000	1,745,572,000	2,296,970,575	1,709,399,677		
14	県 支 出 金	1,247,204,000	984,029,000	1,239,863,720	980,550,237		
15	財 産 収 入	25,354,000	20,930,000	27,674,482	21,412,451		
16	寄 附 金	69,172,000	36,476,000	63,040,163	38,627,112		
17	繰 入 金	207,127,000	110,402,000	206,125,903	110,400,305		
18	繰 越 金	628,738,000	844,403,000	628,738,772	844,403,425		
19	諸 収 入	424,858,000	324,493,000	421,732,452	350,471,141		
20	市 債	2,952,700,000	370,000,000	2,017,400,000	350,000,000		
合	計	18,547,307,000	14,411,140,000	18,113,195,024	14,961,502,150		

(単位：円・%)

収 入 済 額		指 数		構 成 比		予 算 現 額 に対する割合		調 定 額 に対する割合	
30年度	29年度	30年度	29年度	30年度	29年度	30年度	29年度	30年度	29年度
9,206,921,822	8,631,582,561	106.7	100.0	51.6	58.8	104.5	102.5	97.5	97.1
106,785,883	105,987,916	100.8	100.0	0.6	0.7	102.2	103.5	100.0	100.0
15,660,000	14,990,000	104.5	100.0	0.1	0.1	142.4	136.3	100.0	100.0
44,661,000	51,254,000	87.1	100.0	0.3	0.4	97.1	102.5	100.0	100.0
33,996,000	49,631,000	68.5	100.0	0.2	0.3	85.0	134.1	100.0	100.0
865,487,000	844,133,000	102.5	100.0	4.8	5.7	101.8	102.2	100.0	100.0
57,504,000	52,403,000	109.7	100.0	0.3	0.4	95.8	87.3	100.0	100.0
59,917,000	59,373,000	100.9	100.0	0.3	0.4	100.0	100.0	100.0	100.0
186,271,000	88,587,000	210.3	100.0	1.0	0.6	101.9	590.6	100.0	100.0
6,671,000	6,825,000	97.7	100.0	0.0	0.0	95.3	113.8	100.0	100.0
217,369,239	221,380,444	98.2	100.0	1.2	1.5	95.1	99.9	99.8	99.8
157,400,926	161,640,961	97.4	100.0	0.9	1.1	97.3	99.8	92.8	91.8
2,296,970,575	1,709,399,677	134.4	100.0	12.9	11.6	94.7	97.9	100.0	100.0
1,239,863,720	980,550,237	126.4	100.0	6.9	6.7	99.4	99.6	100.0	100.0
27,674,482	21,412,451	129.2	100.0	0.2	0.1	109.2	102.3	100.0	100.0
63,040,163	38,627,112	163.2	100.0	0.4	0.3	91.1	105.9	100.0	100.0
206,125,903	110,400,305	186.7	100.0	1.2	0.8	99.5	100.0	100.0	100.0
628,738,772	844,403,425	74.5	100.0	3.5	5.7	100.1	100.0	100.0	100.0
415,110,353	347,946,851	119.3	100.0	2.3	2.4	97.7	107.2	98.4	99.3
2,017,400,000	350,000,000	576.4	100.0	11.3	2.4	68.3	94.6	100.0	100.0
17,853,568,838	14,690,527,940	121.5	100.0	100.0	100.0	96.3	101.9	98.6	98.2

一般会計款別歳出年度比較表

款 別	区 分	予 算		現 額		支 出		済 額	
		3 0 年度	2 9 年度	3 0 年度	2 9 年度	3 0 年度	2 9 年度	3 0 年度	2 9 年度
1	議 会 費	153,728,000	162,632,000	151,771,334	161,018,282				
2	総 務 費	1,861,703,000	1,666,306,000	1,781,787,456	1,585,688,146				
3	民 生 費	6,646,487,000	6,053,417,000	6,424,941,434	5,959,392,284				
4	衛 生 費	1,937,954,000	1,772,486,000	1,886,464,453	1,712,184,920				
5	労 働 費	642,000	658,000	619,400	650,800				
6	農 林 水 産 業 費	139,862,000	77,775,000	132,875,311	71,137,721				
7	商 工 費	214,290,000	338,747,000	208,848,820	330,568,432				
8	土 木 費	1,377,451,000	1,179,809,000	1,294,391,300	1,140,235,653				
9	消 防 費	517,615,000	479,145,000	516,518,636	477,388,512				
10	教 育 費	4,835,716,000	1,749,910,000	3,763,602,729	1,703,127,329				
11	災 害 復 旧 費	6,088,000	499,000	5,491,901	488,700				
12	公 債 費	846,115,000	920,109,000	845,914,194	919,908,389				
13	諸 支 出 金	1,000	1,000	0	0				
14	予 備 費	9,655,000	9,646,000	0	0				
合	計	18,547,307,000	14,411,140,000	17,013,226,968	14,061,789,168				

(単位：円・%)

指 数		構 成 比		予算現額に対する割合	
30年度	29年度	30年度	29年度	30年度	29年度
94.3	100.0	0.9	1.1	98.7	99.0
112.4	100.0	10.5	11.3	95.7	95.2
107.8	100.0	37.8	42.4	96.7	98.4
110.2	100.0	11.1	12.2	97.3	96.6
95.2	100.0	0.0	0.0	96.5	98.9
186.8	100.0	0.8	0.5	95.0	91.5
63.2	100.0	1.2	2.4	97.5	97.6
113.5	100.0	7.6	8.1	94.0	96.6
108.2	100.0	3.0	3.4	99.8	99.6
221.0	100.0	22.1	12.1	77.8	97.3
1123.8	100.0	0.0	0.0	90.2	97.9
92.0	100.0	5.0	6.5	99.9	100.0
—	—	—	—	—	—
—	—	—	—	—	—
121.0	100.0	100.0	100.0	91.7	97.6

一般会計性質別歳出内訳表

(単位：円・%)

内 訳	年 度	3 0 年 度		2 9 年 度	
		金 額	構成比	金 額	構成比
1 人 件 費		1,738,154,362	10.2	1,773,346,008	12.6
うち職員給		1,166,280,978	6.9	1,194,205,387	8.5
2 物 件 費		2,970,857,244	17.5	2,827,543,088	20.1
3 維 持 補 修 費		192,373,340	1.1	179,311,362	1.3
4 扶 助 費		3,723,845,334	21.9	3,642,445,016	25.9
5 補 助 費 等		1,772,822,372	10.4	1,837,549,626	13.1
6 普 通 建 設 事 業 費		3,588,122,195	21.1	1,057,939,397	7.5
イ. 補 助 事 業		1,189,704,474	7.0	28,998,833	0.2
ロ. 単 独 事 業		2,388,068,101	14.0	1,002,306,514	7.1
ハ. 県 営 事 業 負 担 金		10,349,620	0.1	26,634,050	0.2
ニ. 同 級 他 団 体 負 担 金		0	—	0	—
7 災 害 復 旧 事 業 費		5,491,901	0.0	488,700	0.0
8 失 業 対 策 事 業 費		0	—	0	—
9 公 債 費		783,970,834	4.6	857,965,029	6.1
10 積 立 金		347,409,146	2.1	22,118,056	0.2
11 投 資 及 び 出 資 金		20,491,000	0.1	0	—
12 貸 付 金		70,000,000	0.4	70,000,000	0.5
13 繰 出 金		1,799,689,240	10.6	1,793,082,886	12.7
14 前 年 度 繰 上 充 用 金		0	—	0	—
合 計		17,013,226,968	100.0	14,061,789,168	100.0

一般会計節別歳出集計表

(単位：円・%)

内 訳	年 度	3 0 年 度		2 9 年 度	
		金 額	構 成 比	金 額	構 成 比
1 報 酬		108,991,878	0.6	113,954,818	0.8
2 給 料		763,467,848	4.5	755,487,430	5.4
3 職 員 手 当 等		532,875,010	3.1	532,239,050	3.8
4 共 済 費		432,286,335	2.5	426,476,538	3.0
5 災 害 補 償 費		0	—	89,110	0.0
6 恩 給 及 び 退 職 年 金		0	—	0	—
7 賃 金		191,159,761	1.1	183,272,091	1.3
8 報 償 費		42,882,068	0.3	39,288,093	0.3
9 旅 費		6,561,560	0.0	7,214,580	0.0
10 交 際 費		885,757	0.0	1,070,100	0.0
11 需 用 費		364,250,544	2.1	332,086,291	2.4
12 役 務 費		63,999,032	0.4	64,562,608	0.5
13 委 託 料		2,782,679,982	16.4	2,656,587,435	18.9
14 使 用 料 及 び 賃 借 料		330,067,295	1.9	319,160,738	2.3
15 工 事 請 負 費		772,372,704	4.5	658,732,172	4.7
16 原 材 料 費		1,789,343	0.0	1,765,184	0.0
17 公 有 財 産 購 入 費		2,055,219,122	12.1	159,310,012	1.1
18 備 品 購 入 費		79,059,861	0.5	69,382,374	0.5
19 負 担 金 , 補 助 及 び 交 付 金		2,707,709,529	15.9	2,140,250,690	15.2
20 扶 助 費		3,008,123,924	17.7	2,936,405,327	20.9
21 貸 付 金		70,000,000	0.4	70,000,000	0.5
22 補 償 , 補 填 及 び 賠 償 金		1,243,636	0.0	15,945,126	0.1
23 償 還 金 , 利 子 及 び 割 引 料		892,447,366	5.3	1,115,518,087	7.9
24 投 資 及 び 出 資 金		0	—	0	—
25 積 立 金		347,409,146	2.1	22,118,056	0.2
26 寄 附 金		500,000	0.0	0	—
27 公 課 費		682,940	0.0	537,040	0.0
28 繰 出 金		1,456,562,327	8.6	1,440,336,218	10.2
予 備 費		0	—	0	—
合 計		17,013,226,968	100.0	14,061,789,168	100.0

市税の税目別年度比較表

区 分	予 算 現 額			調 定			
	30年度 (A)	29年度 (B)	前年度 対 比 (A/B)	30年度 (C)	29年度 (D)	比 較 (C) - (D)	
市 民 税	3,903,435,000	3,413,923,000	114.3	4,213,124,330	3,689,567,629	523,556,701	
個 人	現年課税	3,002,380,000	3,000,330,000	100.1	3,135,709,100	3,097,196,300	38,512,800
	滞納繰越	50,312,000	42,050,000	119.6	170,875,514	174,804,813	△ 3,929,299
	計	3,052,692,000	3,042,380,000	100.3	3,306,584,614	3,272,001,113	34,583,501
法 人	現年課税	849,980,000	370,384,000	229.5	904,289,300	415,427,000	488,862,300
	滞納繰越	763,000	1,159,000	65.8	2,250,416	2,139,516	110,900
	計	850,743,000	371,543,000	229.0	906,539,716	417,566,516	488,973,200
固 定 資 産 税	3,731,374,000	3,807,052,000	98.0	3,998,796,869	3,972,686,849	26,110,020	
現年課税	3,664,896,000	3,739,175,000	98.0	3,913,587,700	3,882,002,400	31,585,300	
滞納繰越	23,823,000	25,105,000	94.9	42,553,769	47,912,249	△ 5,358,480	
交付金・納付金	42,655,000	42,772,000	99.7	42,655,400	42,772,200	△ 116,800	
軽自動車税	104,179,000	100,222,000	103.9	118,782,783	112,438,683	6,344,100	
現年課税	101,909,000	98,410,000	103.6	110,297,400	104,620,900	5,676,500	
滞納繰越	2,270,000	1,812,000	125.3	8,485,383	7,817,783	667,600	
市たばこ税	322,455,000	346,182,000	93.1	333,103,887	326,588,589	6,515,298	
都市計画税	752,990,000	757,024,000	99.5	783,337,866	784,007,437	△ 669,571	
現年課税	748,222,000	752,002,000	99.5	774,867,400	774,385,200	482,200	
滞納繰越	4,768,000	5,022,000	94.9	8,470,466	9,622,237	△ 1,151,771	
小 計	現年課税	8,732,497,000	8,349,255,000	104.6	9,214,510,187	8,642,992,589	571,517,598
	滞納繰越	81,936,000	75,148,000	109.0	232,635,548	242,296,598	△ 9,661,050
合 計	8,814,433,000	8,424,403,000	104.6	9,447,145,735	8,885,289,187	561,856,548	
地方揮発油譲与税	28,000,000	31,000,000	90.3	28,769,000	28,434,000	335,000	
自動車重量譲与税	70,000,000	65,000,000	107.7	70,870,000	69,690,000	1,180,000	
特別とん譲与税	6,500,000	6,400,000	101.6	7,146,883	7,863,916	△ 717,033	
国民健康保険税	862,342,000	893,710,000	96.5	1,178,772,604	1,283,991,625	△ 105,219,021	
現年課税	792,786,000	819,102,000	96.8	889,358,500	945,205,100	△ 55,846,600	
滞納繰越	69,556,000	74,608,000	93.2	289,414,104	338,786,525	△ 49,372,421	

(単位：円・%)

額		収 入 済 額						
前年度 対 比 (C/D)	予 算 対 比 (C/A)	30年度 (E)	29年度 (F)	比 較 (E) - (F)	前年度 対 比 (E/F)	予 算 対 比 (E/A)	調 定 対 比	
							30年度 (E/C)	29年度 (F/D)
114.2	107.9	4,034,299,996	3,501,756,126	532,543,870	115.2	103.4	95.8	94.9
101.2	104.4	3,074,240,028	3,032,965,708	41,274,320	101.4	102.4	98.0	97.9
97.8	339.6	56,643,568	53,711,518	2,932,050	105.5	112.6	33.1	30.7
101.1	108.3	3,130,883,596	3,086,677,226	44,206,370	101.4	102.6	94.7	94.3
217.7	106.4	903,096,600	414,558,600	488,538,000	217.8	106.2	99.9	99.8
105.2	294.9	319,800	520,300	△ 200,500	61.5	41.9	14.2	24.3
217.1	106.6	903,416,400	415,078,900	488,337,500	217.6	106.2	99.7	99.4
100.7	107.2	3,955,231,453	3,925,637,122	29,594,331	100.8	106.0	98.9	98.8
100.8	106.8	3,888,208,955	3,855,523,215	32,685,740	100.8	106.1	99.4	99.3
88.8	178.6	24,367,098	27,341,707	△ 2,974,609	89.1	102.3	57.3	57.1
99.7	100.0	42,655,400	42,772,200	△ 116,800	99.7	100.0	100.0	100.0
105.6	114.0	109,028,200	102,972,300	6,055,900	105.9	104.7	91.8	91.6
105.4	108.2	106,963,700	100,968,800	5,994,900	105.9	105.0	97.0	96.5
108.5	373.8	2,064,500	2,003,500	61,000	103.0	90.9	24.3	25.6
102.0	103.3	333,103,887	326,588,589	6,515,298	102.0	103.3	100.0	100.0
99.9	104.0	775,258,286	774,628,424	629,862	100.1	103.0	99.0	98.8
100.1	103.6	770,398,525	769,140,085	1,258,440	100.2	103.0	99.4	99.3
88.0	177.7	4,859,761	5,488,339	△ 628,578	88.5	101.9	57.4	57.0
106.6	105.5	9,118,667,095	8,542,517,197	576,149,898	106.7	104.4	99.0	98.8
96.0	283.9	88,254,727	89,065,364	△ 810,637	99.1	107.7	37.9	36.8
106.3	107.2	9,206,921,822	8,631,582,561	575,339,261	106.7	104.5	97.5	97.1
101.2	102.7	28,769,000	28,434,000	335,000	101.2	102.7	100.0	100.0
101.7	101.2	70,870,000	69,690,000	1,180,000	101.7	101.2	100.0	100.0
90.9	110.0	7,146,883	7,863,916	△ 717,033	90.9	110.0	100.0	100.0
91.8	136.7	910,320,430	963,994,391	△ 53,673,961	94.4	105.6	77.2	75.1
94.1	112.2	811,736,841	858,092,725	△ 46,355,884	94.6	102.4	91.3	90.8
85.4	416.1	98,583,589	105,901,666	△ 7,318,077	93.1	141.7	34.1	31.3

一 般 会 計

決算額及び成果内容（歳入）

款	1	市 税	9, 206, 921, 822 円
---	---	-----	--------------------

1 市民税 4, 034, 299, 996 円

1 個人市民税 3, 130, 883, 596 円

① 所得区分別納税義務者数、所得金額及び調定額 (単位：人・千円)

所 得 区 分	納税義務者数	所 得 金 額	調 定 額
給 与 所 得	22, 313	74, 876, 253	2, 860, 036
営 業 等 所 得	852	2, 906, 113	105, 344
農 業 所 得	37	111, 259	3, 688
そ の 他 の 所 得	2, 946	6, 240, 222	166, 641
計	26, 148	84, 133, 847	3, 135, 709

② 納税義務者の普通徴収及び特別徴収の内訳 (単位：人)

区 分	均等割のみ	均等割と所得割	過 年 度	計
普 通 徴 収	1, 425	8, 008	158	9, 591
特 別 徴 収	570	15, 987	0	16, 557
計	1, 995	23, 995	158	26, 148

2 法人市民税 903, 416, 400 円

業種別法人数及び調定額 (単位：社・千円)

区 分	法人数	調 定 額		
		均 等 割	法 人 税 割	計
窯 業 関 係	73	5, 089	4, 615	9, 704
鉄 工 関 係	118	25, 605	618, 945	644, 550
木 材 関 係	9	5, 355	8, 924	14, 279
金 融 関 係	10	3, 097	15, 460	18, 557
運 輸 関 係	35	3, 695	1, 845	5, 540
建 設 関 係	108	8, 663	27, 030	35, 693
そ の 他	593	65, 389	110, 577	175, 966
計	946	116, 893	787, 396	904, 289

決算額及び成果内容（歳入）

款	1	市 税		円			
2	固定資産税	3, 9 5 5, 2 3 1, 4 5 3 円					
1	固定資産税	3, 912, 576, 053 円					
	① 土 地	地目別筆数、地積及び評価額		(単位：筆・㎡・千円)			
		地 目	筆 数	地 積	評 価 額		
		宅 地	34, 190	6, 181, 737	259, 999, 079		
		田	1, 280	1, 388, 711	4, 058, 083		
		畑	1, 183	359, 764	7, 509, 108		
		池 沼	115	217, 507	320, 384		
		原 野	61	7, 218	84, 198		
		雑 種 地	3, 419	960, 396	34, 733, 401		
		合 計	40, 248	9, 115, 333	306, 704, 253		
	② 家 屋	区分別棟数、床面積及び評価額		(単位：棟・㎡・千円)			
		区 分	棟 数	床 面 積	評 価 額		
		木 造	13, 803	1, 383, 627	38, 133, 096		
		非 木 造	5, 550	1, 967, 703	65, 134, 933		
		合 計	19, 353	3, 351, 330	103, 268, 029		
		前年中の新增築家屋及び軽減対象家屋		(単位：棟・戸・㎡)			
		区 分	棟 数	戸 数	床 面 積	軽 減 家 屋	
						戸 数	床 面 積
		木 造	292	423	37, 385	438	39, 947
		非 木 造	91	153	38, 757		
		合 計	383	576	76, 142		
	③ 償却資産	区分別納税義務者数、決定価格及び課税標準額		(単位：人・千円)			
		区 分	納税義務者数	決 定 価 格	課 税 標 準 額		
		市長が価格等を決定するもの	644	56, 912, 752	55, 854, 378		
		総務大臣配分	16	4, 642, 001	4, 073, 311		
		知事配分	2	204, 137	192, 697		
		合 計	662	61, 758, 890	60, 120, 386		

決算額及び成果内容（歳入）

款	1	市 税	円																												
2	国有資産等所在市町村交付金 42,655,400 円 交付金 愛知県（県営住宅、港湾施設）、愛知県企業庁（衣浦臨海鉄道） 土地 134,580 m ² 、建物 69,414 m ²																														
3	軽自動車税 109,028,200 円 種別課税台数 (単位:台)																														
		<table border="1"> <thead> <tr> <th>区 分</th> <th>原 動 機 付 自 転 車</th> <th>軽 自 動 車</th> <th>小 型 特 殊 自 動 車</th> <th>二 輪 の 小 型 自 動 車</th> <th>合 計</th> </tr> </thead> <tbody> <tr> <td>台 数</td> <td>1,907</td> <td>12,824</td> <td>347</td> <td>785</td> <td>15,863</td> </tr> </tbody> </table>	区 分	原 動 機 付 自 転 車	軽 自 動 車	小 型 特 殊 自 動 車	二 輪 の 小 型 自 動 車	合 計	台 数	1,907	12,824	347	785	15,863																	
区 分	原 動 機 付 自 転 車	軽 自 動 車	小 型 特 殊 自 動 車	二 輪 の 小 型 自 動 車	合 計																										
台 数	1,907	12,824	347	785	15,863																										
4	市たばこ税 333,103,887 円 製造別たばこ区分 (単位:本)																														
		<table border="1"> <tbody> <tr> <td>旧 3 級品の紙巻たばこを除く製造たばこ</td> <td>63,251,101</td> </tr> <tr> <td>旧 3 級品の紙巻たばこ</td> <td>2,072,212</td> </tr> </tbody> </table>	旧 3 級品の紙巻たばこを除く製造たばこ	63,251,101	旧 3 級品の紙巻たばこ	2,072,212																									
旧 3 級品の紙巻たばこを除く製造たばこ	63,251,101																														
旧 3 級品の紙巻たばこ	2,072,212																														
5	都市計画税 775,258,286 円																														
①	土 地	②家 屋																													
	地目別地積 (単位:m ²) <table border="1"> <thead> <tr> <th>地 目</th> <th>地 積</th> </tr> </thead> <tbody> <tr> <td>宅 地</td> <td>5,996,183</td> </tr> <tr> <td>農 地</td> <td>387,247</td> </tr> <tr> <td>そ の 他</td> <td>917,680</td> </tr> <tr> <td>合 計</td> <td>7,301,110</td> </tr> </tbody> </table>	地 目	地 積	宅 地	5,996,183	農 地	387,247	そ の 他	917,680	合 計	7,301,110	区分別床面積 (単位:m ²) <table border="1"> <thead> <tr> <th>区 分</th> <th>床 面 積</th> </tr> </thead> <tbody> <tr> <td>木 造</td> <td>1,313,274</td> </tr> <tr> <td>非 木 造</td> <td>1,926,950</td> </tr> <tr> <td>合 計</td> <td>3,240,224</td> </tr> </tbody> </table>	区 分	床 面 積	木 造	1,313,274	非 木 造	1,926,950	合 計	3,240,224											
地 目	地 積																														
宅 地	5,996,183																														
農 地	387,247																														
そ の 他	917,680																														
合 計	7,301,110																														
区 分	床 面 積																														
木 造	1,313,274																														
非 木 造	1,926,950																														
合 計	3,240,224																														
	(都市計画税の用途状況) (単位:千円)																														
	<table border="1"> <thead> <tr> <th colspan="2">都市計画税充当事業</th> <th colspan="2">財 源 内 訳</th> </tr> </thead> <tbody> <tr> <td>都 市 計 画 事 業</td> <td>33,827</td> <td>地 方 債</td> <td>20,000</td> </tr> <tr> <td>公 園 事 業</td> <td>70,454</td> <td>そ の 他</td> <td>2,386</td> </tr> <tr> <td>下 水 道 事 業</td> <td>645,917</td> <td>一 般 財 源 ①</td> <td>800,175</td> </tr> <tr> <td>地 方 債 償 還 額</td> <td>72,363</td> <td>計</td> <td>822,561</td> </tr> <tr> <td>計</td> <td>822,561</td> <td>都 市 計 画 税 額 ②</td> <td>775,258</td> </tr> <tr> <td></td> <td></td> <td>充 当 割 合 (②/①)</td> <td>96.9%</td> </tr> </tbody> </table>		都市計画税充当事業		財 源 内 訳		都 市 計 画 事 業	33,827	地 方 債	20,000	公 園 事 業	70,454	そ の 他	2,386	下 水 道 事 業	645,917	一 般 財 源 ①	800,175	地 方 債 償 還 額	72,363	計	822,561	計	822,561	都 市 計 画 税 額 ②	775,258			充 当 割 合 (②/①)	96.9%	
都市計画税充当事業		財 源 内 訳																													
都 市 計 画 事 業	33,827	地 方 債	20,000																												
公 園 事 業	70,454	そ の 他	2,386																												
下 水 道 事 業	645,917	一 般 財 源 ①	800,175																												
地 方 債 償 還 額	72,363	計	822,561																												
計	822,561	都 市 計 画 税 額 ②	775,258																												
		充 当 割 合 (②/①)	96.9%																												

決算額及び成果内容（歳入）

款	2	地方譲与税	106,785,883円						
<p>1 地方揮発油譲与税 28,769,000円</p> <p>地方揮発油税の収入額の42%に相当する額が、前年の4月1日現在における市町村道の延長及び面積により按分して譲与されました。</p> <p style="text-align: right;">（単位：円・％）</p> <table border="1" style="width: 100%; border-collapse: collapse;"> <thead> <tr> <th style="width: 33%;">30年度</th> <th style="width: 33%;">29年度</th> <th style="width: 33%;">増減率</th> </tr> </thead> <tbody> <tr> <td style="text-align: center;">28,769,000</td> <td style="text-align: center;">28,434,000</td> <td style="text-align: center;">1.2</td> </tr> </tbody> </table>				30年度	29年度	増減率	28,769,000	28,434,000	1.2
30年度	29年度	増減率							
28,769,000	28,434,000	1.2							
<p>2 自動車重量譲与税 70,870,000円</p> <p>自動車重量税の収入額の3分の1（当分の間1,000分の407）に相当する額が、前年の4月1日現在における市町村道の延長及び面積により按分して譲与されました。</p> <p style="text-align: right;">（単位：円・％）</p> <table border="1" style="width: 100%; border-collapse: collapse;"> <thead> <tr> <th style="width: 33%;">30年度</th> <th style="width: 33%;">29年度</th> <th style="width: 33%;">増減率</th> </tr> </thead> <tbody> <tr> <td style="text-align: center;">70,870,000</td> <td style="text-align: center;">69,690,000</td> <td style="text-align: center;">1.7</td> </tr> </tbody> </table>				30年度	29年度	増減率	70,870,000	69,690,000	1.7
30年度	29年度	増減率							
70,870,000	69,690,000	1.7							
<p>3 特別とん譲与税 7,146,883円</p> <p>衣浦港関係市町村特別とん譲与税配分率 高浜市 6.85%</p> <p>半田市、碧南市、高浜市、武豊町の3市1町で、港湾施設、外貿船てい泊位置、荷役量、港湾費支出状況により按分して譲与されました。</p> <p style="text-align: right;">（単位：円・％）</p> <table border="1" style="width: 100%; border-collapse: collapse;"> <thead> <tr> <th style="width: 33%;">30年度</th> <th style="width: 33%;">29年度</th> <th style="width: 33%;">増減率</th> </tr> </thead> <tbody> <tr> <td style="text-align: center;">7,146,883</td> <td style="text-align: center;">7,863,916</td> <td style="text-align: center;">△9.1</td> </tr> </tbody> </table>				30年度	29年度	増減率	7,146,883	7,863,916	△9.1
30年度	29年度	増減率							
7,146,883	7,863,916	△9.1							

決算額及び成果内容（歳入）

款	3	利子割交付金	15,660,000円						
<p>1 利子割交付金 15,660,000円</p> <p>愛知県に納められた利子割額のおよそ 59.4%が、高浜市に係る個人県民税の額の愛知県計に対する割合の前年度以前3年分の平均値に応じて交付されました。</p> <p style="text-align: right;">(単位：円・%)</p> <table border="1" style="margin-left: auto; margin-right: auto;"> <thead> <tr> <th style="text-align: center;">30年度</th> <th style="text-align: center;">29年度</th> <th style="text-align: center;">増減率</th> </tr> </thead> <tbody> <tr> <td style="text-align: center;">15,660,000</td> <td style="text-align: center;">14,990,000</td> <td style="text-align: center;">4.5</td> </tr> </tbody> </table>				30年度	29年度	増減率	15,660,000	14,990,000	4.5
30年度	29年度	増減率							
15,660,000	14,990,000	4.5							
款	4	配当割交付金	44,661,000円						
<p>1 配当割交付金 44,661,000円</p> <p>愛知県に納められた配当割額のおよそ 59.4%が、高浜市に係る個人県民税の額の愛知県計に対する割合の前年度以前3年分の平均値に応じて交付されました。</p> <p style="text-align: right;">(単位：円・%)</p> <table border="1" style="margin-left: auto; margin-right: auto;"> <thead> <tr> <th style="text-align: center;">30年度</th> <th style="text-align: center;">29年度</th> <th style="text-align: center;">増減率</th> </tr> </thead> <tbody> <tr> <td style="text-align: center;">44,661,000</td> <td style="text-align: center;">51,254,000</td> <td style="text-align: center;">△12.9</td> </tr> </tbody> </table>				30年度	29年度	増減率	44,661,000	51,254,000	△12.9
30年度	29年度	増減率							
44,661,000	51,254,000	△12.9							
款	5	株式等譲渡所得割交付金	33,996,000円						
<p>1 株式等譲渡所得割交付金 33,996,000円</p> <p>愛知県に納められた株式等譲渡所得割額のおよそ 59.4%が、高浜市に係る個人県民税の額の愛知県計に対する割合の前年度以前3年分の平均値に応じて交付されました。</p> <p style="text-align: right;">(単位：円・%)</p> <table border="1" style="margin-left: auto; margin-right: auto;"> <thead> <tr> <th style="text-align: center;">30年度</th> <th style="text-align: center;">29年度</th> <th style="text-align: center;">増減率</th> </tr> </thead> <tbody> <tr> <td style="text-align: center;">33,996,000</td> <td style="text-align: center;">49,631,000</td> <td style="text-align: center;">△31.5</td> </tr> </tbody> </table>				30年度	29年度	増減率	33,996,000	49,631,000	△31.5
30年度	29年度	増減率							
33,996,000	49,631,000	△31.5							

決算額及び成果内容（歳入）

款	6	地方消費税交付金	865,487,000円
---	---	----------	--------------

1 地方消費税交付金 865,487,000円

地方消費税収入額の2分の1に相当する額が、一般財源分については人口（国勢調査）と従業者数（事業所統計）で按分し、社会保障財源分については人口（国勢調査）で按分して交付されました。

（単位：円・％）

区 分	30 年度	29 年度	増減率
一 般 財 源 分	494,077,000	481,949,000	2.5
社 会 保 障 財 源 分	371,410,000	362,184,000	2.5
合 計	865,487,000	844,133,000	2.5

【引上げ分の地方消費税収が充てられる社会保障施策に要する経費】（単位：千円）

社会保障施策	経 費	財源内訳			
		特定財源	一般財源	うち引上げ分の 地方消費税	
社 会 福 祉	障害者福祉	844,743	580,679	264,064	25,377
	高齢者福祉	168,549	11,793	156,756	15,065
	児童福祉	2,636,688	1,682,602	954,086	91,692
	母子福祉	179,748	65,626	114,122	10,967
	生活保護	292,274	213,489	78,785	7,571
	その他	209,795	36,532	173,263	16,651
	小計	4,331,797	2,590,721	1,741,076	167,323
社 会 保 険	介護保険	472,608	74,071	398,537	38,301
	国民健康保険	279,823	131,828	147,995	14,223
	その他	110,495	41,565	68,930	6,624
	小計	862,926	247,464	615,462	59,148
保 健 衛 生	福祉医療	805,832	133,761	672,071	64,588
	保健・予防	465,804	54,668	411,136	39,511
	地域医療	427,448	2,491	424,957	40,840
	小計	1,699,084	190,920	1,508,164	144,939
合 計	6,893,807	3,029,105	3,864,702	371,410	

決算額及び成果内容（歳入）

款	7	自動車取得税交付金	57,504,000円												
<p>1 自動車取得税交付金 57,504,000円</p> <p>自動車取得税の66.5%に相当する額が、市町村道の延長及び面積により按分して交付されました。</p> <p style="text-align: right;">（単位：円・％）</p> <table border="1" style="width: 100%; text-align: center;"> <thead> <tr> <th>30年度</th> <th>29年度</th> <th>増減率</th> </tr> </thead> <tbody> <tr> <td>57,504,000</td> <td>52,403,000</td> <td>9.7</td> </tr> </tbody> </table>				30年度	29年度	増減率	57,504,000	52,403,000	9.7						
30年度	29年度	増減率													
57,504,000	52,403,000	9.7													
款	8	地方特例交付金	59,917,000円												
<p>1 地方特例交付金 59,917,000円</p> <p>個人住民税における住宅借入金等特別税額控除の実施に伴う市町村の減収を補てんするため、市町村における住宅借入金等特別税額控除見込額に応じて交付されました。</p> <p style="text-align: right;">（単位：円・％）</p> <table border="1" style="width: 100%; text-align: center;"> <thead> <tr> <th>30年度</th> <th>29年度</th> <th>増減率</th> </tr> </thead> <tbody> <tr> <td>59,917,000</td> <td>59,373,000</td> <td>0.9</td> </tr> </tbody> </table>				30年度	29年度	増減率	59,917,000	59,373,000	0.9						
30年度	29年度	増減率													
59,917,000	59,373,000	0.9													
款	9	地方交付税	186,271,000円												
<p>1 普通交付税 89,489,000円</p> <p>地方交付税法の規定に基づき算定された結果、基準財政需要額が基準財政収入額を超過したため、交付されました。なお、平成27年度以来、3年ぶりに交付されました。</p> <p style="text-align: right;">（単位：円・％）</p> <table border="1" style="width: 100%; text-align: center;"> <thead> <tr> <th>30年度</th> <th>29年度</th> <th>増減率</th> </tr> </thead> <tbody> <tr> <td>89,489,000</td> <td>—</td> <td>皆増</td> </tr> </tbody> </table> <p>2 特別交付税 96,782,000円</p> <p>災害等のための特別な財政需要等を考慮して交付されました。</p> <p style="text-align: right;">（単位：円・％）</p> <table border="1" style="width: 100%; text-align: center;"> <thead> <tr> <th>30年度</th> <th>29年度</th> <th>増減率</th> </tr> </thead> <tbody> <tr> <td>96,782,000</td> <td>88,587,000</td> <td>9.3</td> </tr> </tbody> </table>				30年度	29年度	増減率	89,489,000	—	皆増	30年度	29年度	増減率	96,782,000	88,587,000	9.3
30年度	29年度	増減率													
89,489,000	—	皆増													
30年度	29年度	増減率													
96,782,000	88,587,000	9.3													

決算額及び成果内容（歳入）

款	10	交通安全対策特別交付金	6,671,000円
---	----	-------------	------------

1 交通安全対策特別交付金 6,671,000円

道路交通法により納付される反則金の収入額に相当する額が、都道府県及び市町村に交付されるもので、高浜市内の交通事故発生件数（前年及び前々年に発生した人身事故）及び国勢調査による人口集中地区の人口などにより按分して交付されました。

（単位：円・％）

30年度	29年度	増減率
6,671,000	6,825,000	△2.3

款	11	分担金及び負担金	217,369,239円
---	----	----------	--------------

1 負担金 217,369,239円

前年度実績（221,380,444円）に比べて、1.8%減少しました。

（内訳）

（単位：円・％）

区 分	30年度	29年度	増減率
選挙費負担金	—	93,228	皆減
社会福祉費負担金	8,396,429	8,187,206	2.6
児童福祉費負担金	206,920,510	211,065,870	△2.0
幼稚園費負担金	90,400	93,400	△3.2
保健体育費負担金	1,961,900	1,940,740	1.1

決算額及び成果内容（歳入）

款	12	使用料及び手数料	157,400,926円																																
<p>1 使用料 108,091,096円</p> <p>前年度実績（110,832,901円）に比べて、2.5%減少しました。</p> <p>（主なもの） （単位：円・%）</p> <table border="1"> <thead> <tr> <th style="text-align: center;">区 分</th> <th style="text-align: center;">30年度</th> <th style="text-align: center;">29年度</th> <th style="text-align: center;">増減率</th> </tr> </thead> <tbody> <tr> <td>社会福祉使用料</td> <td style="text-align: right;">9,270,324</td> <td style="text-align: right;">9,413,094</td> <td style="text-align: center;">△1.5</td> </tr> <tr> <td>保健衛生使用料</td> <td style="text-align: right;">1,266,080</td> <td style="text-align: right;">1,179,330</td> <td style="text-align: center;">7.4</td> </tr> <tr> <td>道路橋りょう使用料</td> <td style="text-align: right;">23,261,994</td> <td style="text-align: right;">22,975,778</td> <td style="text-align: center;">1.2</td> </tr> <tr> <td>公園使用料</td> <td style="text-align: right;">1,581,833</td> <td style="text-align: right;">1,583,516</td> <td style="text-align: center;">△0.1</td> </tr> <tr> <td>住宅使用料</td> <td style="text-align: right;">30,198,220</td> <td style="text-align: right;">31,690,363</td> <td style="text-align: center;">△4.7</td> </tr> <tr> <td>幼稚園使用料</td> <td style="text-align: right;">39,340,340</td> <td style="text-align: right;">41,154,150</td> <td style="text-align: center;">△4.4</td> </tr> <tr> <td>社会教育使用料</td> <td style="text-align: right;">1,044,065</td> <td style="text-align: right;">1,046,550</td> <td style="text-align: center;">△0.2</td> </tr> </tbody> </table>				区 分	30年度	29年度	増減率	社会福祉使用料	9,270,324	9,413,094	△1.5	保健衛生使用料	1,266,080	1,179,330	7.4	道路橋りょう使用料	23,261,994	22,975,778	1.2	公園使用料	1,581,833	1,583,516	△0.1	住宅使用料	30,198,220	31,690,363	△4.7	幼稚園使用料	39,340,340	41,154,150	△4.4	社会教育使用料	1,044,065	1,046,550	△0.2
区 分	30年度	29年度	増減率																																
社会福祉使用料	9,270,324	9,413,094	△1.5																																
保健衛生使用料	1,266,080	1,179,330	7.4																																
道路橋りょう使用料	23,261,994	22,975,778	1.2																																
公園使用料	1,581,833	1,583,516	△0.1																																
住宅使用料	30,198,220	31,690,363	△4.7																																
幼稚園使用料	39,340,340	41,154,150	△4.4																																
社会教育使用料	1,044,065	1,046,550	△0.2																																
<p>2 手数料 49,309,830円</p> <p>前年度実績（50,808,060円）に比べて、2.9%減少しました。</p> <p>（主なもの） （単位：円・%）</p> <table border="1"> <thead> <tr> <th style="text-align: center;">区 分</th> <th style="text-align: center;">30年度</th> <th style="text-align: center;">29年度</th> <th style="text-align: center;">増減率</th> </tr> </thead> <tbody> <tr> <td>徴税手数料</td> <td style="text-align: right;">1,898,150</td> <td style="text-align: right;">2,030,900</td> <td style="text-align: center;">△6.5</td> </tr> <tr> <td>戸籍住民基本台帳手数料</td> <td style="text-align: right;">12,885,700</td> <td style="text-align: right;">13,551,100</td> <td style="text-align: center;">△4.9</td> </tr> <tr> <td>保健衛生手数料</td> <td style="text-align: right;">1,857,140</td> <td style="text-align: right;">1,882,190</td> <td style="text-align: center;">△1.3</td> </tr> <tr> <td>清掃手数料</td> <td style="text-align: right;">31,984,600</td> <td style="text-align: right;">32,163,600</td> <td style="text-align: center;">△0.6</td> </tr> </tbody> </table>				区 分	30年度	29年度	増減率	徴税手数料	1,898,150	2,030,900	△6.5	戸籍住民基本台帳手数料	12,885,700	13,551,100	△4.9	保健衛生手数料	1,857,140	1,882,190	△1.3	清掃手数料	31,984,600	32,163,600	△0.6												
区 分	30年度	29年度	増減率																																
徴税手数料	1,898,150	2,030,900	△6.5																																
戸籍住民基本台帳手数料	12,885,700	13,551,100	△4.9																																
保健衛生手数料	1,857,140	1,882,190	△1.3																																
清掃手数料	31,984,600	32,163,600	△0.6																																

決算額及び成果内容（歳入）

款	13	国庫支出金	2, 296, 970, 575円
---	----	-------	-------------------

1 国庫負担金 1, 636, 881, 229円

前年度実績（1,576,003,931円）に比べて3.9%増加しました。

（内訳）

（単位：円・%）

区 分	30年度	29年度	増減率
社会福祉費負担金	403,135,779	373,674,556	7.9
児童福祉費負担金	1,017,164,450	993,428,375	2.4
生活保護費負担金	203,597,000	208,901,000	△2.5
小学校費負担金	12,984,000	-	皆増

2 国庫補助金 649, 209, 732円

前年度実績（122,395,180円）に比べて、430.4%増加しました。

（主なもの）

（単位：円・%）

区 分	30年度	29年度	増減率
総務管理費補助金	8,959,142	4,050,800	121.2
戸籍住民基本台帳費補助金	6,528,000	1,034,000	531.3
社会福祉費補助金	39,452,000	47,383,000	△16.7
児童福祉費補助金	49,561,000	41,922,000	18.2
道路橋りょう費補助金	7,920,000	4,080,000	94.1
住宅費補助金	23,750,000	—	皆増
小学校費補助金	500,260,852	509,000	98,183.1
幼稚園費補助金	5,041,000	5,357,000	△5.9

3 委託金 10, 879, 614円

前年度実績（11,000,566円）に比べて、1.1%減少しました。

（主なもの）

（単位：円・%）

区 分	30年度	29年度	増減率
戸籍住民基本台帳費委託金	1,288,000	968,000	33.1
社会福祉費委託金	9,285,640	9,758,515	△4.8

決算額及び成果内容（歳入）

款	14	県支出金	1, 239, 863, 720円																																				
<p>1 県負担金 604, 803, 059円 前年度実績（580,860,315円）に比べて、4.1%増加しました。 （内訳） （単位：円・%）</p> <table border="1"> <thead> <tr> <th style="text-align: center;">区 分</th> <th style="text-align: center;">30年度</th> <th style="text-align: center;">29年度</th> <th style="text-align: center;">増減率</th> </tr> </thead> <tbody> <tr> <td>社会福祉費負担金</td> <td style="text-align: right;">327,622,259</td> <td style="text-align: right;">300,920,776</td> <td style="text-align: right;">8.9</td> </tr> <tr> <td>児童福祉費負担金</td> <td style="text-align: right;">272,932,762</td> <td style="text-align: right;">274,426,452</td> <td style="text-align: right;">△0.5</td> </tr> <tr> <td>生活保護費負担金</td> <td style="text-align: right;">4,248,038</td> <td style="text-align: right;">5,513,087</td> <td style="text-align: right;">△22.9</td> </tr> </tbody> </table>				区 分	30年度	29年度	増減率	社会福祉費負担金	327,622,259	300,920,776	8.9	児童福祉費負担金	272,932,762	274,426,452	△0.5	生活保護費負担金	4,248,038	5,513,087	△22.9																				
区 分	30年度	29年度	増減率																																				
社会福祉費負担金	327,622,259	300,920,776	8.9																																				
児童福祉費負担金	272,932,762	274,426,452	△0.5																																				
生活保護費負担金	4,248,038	5,513,087	△22.9																																				
<p>2 県補助金 530, 991, 082円 前年度実績（297,930,869円）に比べて78.2%増加しました。 （主なもの） （単位：円・%）</p> <table border="1"> <thead> <tr> <th style="text-align: center;">区 分</th> <th style="text-align: center;">30年度</th> <th style="text-align: center;">29年度</th> <th style="text-align: center;">増減率</th> </tr> </thead> <tbody> <tr> <td>総務管理費補助金</td> <td style="text-align: right;">2,710,000</td> <td style="text-align: right;">4,250,000</td> <td style="text-align: right;">△36.2</td> </tr> <tr> <td>社会福祉費補助金</td> <td style="text-align: right;">155,813,950</td> <td style="text-align: right;">79,668,585</td> <td style="text-align: right;">95.6</td> </tr> <tr> <td>児童福祉費補助金</td> <td style="text-align: right;">301,663,922</td> <td style="text-align: right;">107,112,917</td> <td style="text-align: right;">181.6</td> </tr> <tr> <td>保健衛生費補助金</td> <td style="text-align: right;">2,695,660</td> <td style="text-align: right;">2,258,000</td> <td style="text-align: right;">19.4</td> </tr> <tr> <td>農業費補助金</td> <td style="text-align: right;">6,586,500</td> <td style="text-align: right;">5,832,500</td> <td style="text-align: right;">12.9</td> </tr> <tr> <td>道路橋りょう費補助金</td> <td style="text-align: right;">35,409,000</td> <td style="text-align: right;">39,500,000</td> <td style="text-align: right;">△10.4</td> </tr> <tr> <td>小学校費補助金</td> <td style="text-align: right;">22,464,000</td> <td style="text-align: center;">—</td> <td style="text-align: center;">皆増</td> </tr> <tr> <td>社会教育費補助金</td> <td style="text-align: right;">1,970,000</td> <td style="text-align: right;">2,285,000</td> <td style="text-align: right;">△13.8</td> </tr> </tbody> </table>				区 分	30年度	29年度	増減率	総務管理費補助金	2,710,000	4,250,000	△36.2	社会福祉費補助金	155,813,950	79,668,585	95.6	児童福祉費補助金	301,663,922	107,112,917	181.6	保健衛生費補助金	2,695,660	2,258,000	19.4	農業費補助金	6,586,500	5,832,500	12.9	道路橋りょう費補助金	35,409,000	39,500,000	△10.4	小学校費補助金	22,464,000	—	皆増	社会教育費補助金	1,970,000	2,285,000	△13.8
区 分	30年度	29年度	増減率																																				
総務管理費補助金	2,710,000	4,250,000	△36.2																																				
社会福祉費補助金	155,813,950	79,668,585	95.6																																				
児童福祉費補助金	301,663,922	107,112,917	181.6																																				
保健衛生費補助金	2,695,660	2,258,000	19.4																																				
農業費補助金	6,586,500	5,832,500	12.9																																				
道路橋りょう費補助金	35,409,000	39,500,000	△10.4																																				
小学校費補助金	22,464,000	—	皆増																																				
社会教育費補助金	1,970,000	2,285,000	△13.8																																				
<p>3 委託金 103, 278, 811円 前年度実績（101,091,533円）に比べて、2.2%増加しました。 （主なもの） （単位：円・%）</p> <table border="1"> <thead> <tr> <th style="text-align: center;">区 分</th> <th style="text-align: center;">30年度</th> <th style="text-align: center;">29年度</th> <th style="text-align: center;">増減率</th> </tr> </thead> <tbody> <tr> <td>徴税費委託金</td> <td style="text-align: right;">81,991,755</td> <td style="text-align: right;">81,146,799</td> <td style="text-align: right;">1.0</td> </tr> <tr> <td>選挙費委託金</td> <td style="text-align: right;">14,638,795</td> <td style="text-align: right;">11,592,983</td> <td style="text-align: right;">26.3</td> </tr> <tr> <td>統計調査費委託金</td> <td style="text-align: right;">4,618,640</td> <td style="text-align: right;">1,222,550</td> <td style="text-align: right;">277.8</td> </tr> </tbody> </table>				区 分	30年度	29年度	増減率	徴税費委託金	81,991,755	81,146,799	1.0	選挙費委託金	14,638,795	11,592,983	26.3	統計調査費委託金	4,618,640	1,222,550	277.8																				
区 分	30年度	29年度	増減率																																				
徴税費委託金	81,991,755	81,146,799	1.0																																				
選挙費委託金	14,638,795	11,592,983	26.3																																				
統計調査費委託金	4,618,640	1,222,550	277.8																																				
<p>4 県交付金 790, 768円 前年度実績（667,520円）に比べて、18.5%増加しました。 主なものは、市町村事務移譲交付金です。</p>																																							

決算額及び成果内容（歳入）

款	15	財産収入	27,674,482円												
<p>1 財産運用収入 24,877,200円 前年度実績（20,763,720円）に比べて、19.8%増加しました。</p> <p style="text-align: center;">（主なもの） （単位：円・%）</p> <table border="1" style="width: 100%; border-collapse: collapse;"> <thead> <tr> <th style="text-align: center;">区 分</th> <th style="text-align: center;">30年度</th> <th style="text-align: center;">29年度</th> <th style="text-align: center;">増減率</th> </tr> </thead> <tbody> <tr> <td>不動産貸付収入</td> <td style="text-align: right;">20,279,325</td> <td style="text-align: right;">17,467,427</td> <td style="text-align: right;">16.1</td> </tr> <tr> <td>基金利子</td> <td style="text-align: right;">3,974,997</td> <td style="text-align: right;">2,673,415</td> <td style="text-align: right;">48.7</td> </tr> </tbody> </table>				区 分	30年度	29年度	増減率	不動産貸付収入	20,279,325	17,467,427	16.1	基金利子	3,974,997	2,673,415	48.7
区 分	30年度	29年度	増減率												
不動産貸付収入	20,279,325	17,467,427	16.1												
基金利子	3,974,997	2,673,415	48.7												
<p>2 財産売払収入 2,797,282円 前年度実績（648,731円）に比べて、331.2%増加しました。</p> <p style="text-align: center;">（主なもの） （単位：円・%）</p> <table border="1" style="width: 100%; border-collapse: collapse;"> <thead> <tr> <th style="text-align: center;">区 分</th> <th style="text-align: center;">30年度</th> <th style="text-align: center;">29年度</th> <th style="text-align: center;">増減率</th> </tr> </thead> <tbody> <tr> <td>土地売払収入</td> <td style="text-align: right;">2,625,920</td> <td style="text-align: right;">539,136</td> <td style="text-align: right;">387.1</td> </tr> </tbody> </table>				区 分	30年度	29年度	増減率	土地売払収入	2,625,920	539,136	387.1				
区 分	30年度	29年度	増減率												
土地売払収入	2,625,920	539,136	387.1												

決算額及び成果内容（歳入）

款	16	寄附金	63,040,163円
---	----	-----	-------------

1 寄附金 63,040,163円

前年度実績（38,627,112円）に比べて、63.2%増加しました。

（内訳）

（単位：円・％）

区 分	科 目	30年度	29年度	増減率
一般寄附金	一般寄附金	83,795	79,622	5.2
	ふるさと応援寄附金	58,728,000	33,763,000	73.9
社会福祉費 寄 附 金	地域福祉基金			
	指定寄附金	30,000	354,490	△91.5
児童福祉費 寄 附 金	食育推進事業			
	指定寄附金	100,000	100,000	—
小学校費 寄 附 金	小学校教育振興事業			
	指定寄附金	2,000,000	2,330,000	△14.2
中学校費 寄 附 金	中学校教育振興事業			
	指定寄附金	1,000,000	1,000,000	—
総務管理費 寄 附 金	職員研修基金			
	指定寄附金	1,000,000	1,000,000	—
清掃費 寄 附 金	ごみ減量リサイクル 推進事業指定寄附金	98,368	—	皆増

・ふるさと応援寄附金の状況

謝礼品の拡充や、PR強化を行った結果、1,879人（前年度比+557人）の方から寄附がありました。

【寄附者の希望する活用事業】

（単位：円）

区 分	30年度	29年度
活力あるまちづくり事業	25,185,000	7,320,000
未来を担う人づくり事業	12,512,000	10,440,500
健康で生きがいのあるまちづくり事業	4,520,000	3,390,000
安全・安心なまちづくり事業	4,510,000	2,620,500
その他市長がふさわしいと認める事業	11,598,000	9,992,000
【GCF】SBPの応援	403,000	—
合 計	58,728,000	33,763,000

決算額及び成果内容（歳入）

款	17	繰入金	206,125,903円
---	----	-----	--------------

1 基金繰入金 206,125,903円

(内訳) (単位：円・%)

区 分	30年度	29年度	増減率
財政調整基金繰入金	—	107,564,000	皆減
奨学基金繰入金	944,525	1,236,305	△23.6
たかはま夢・未来基金繰入金	500,000	500,000	—
職員研修基金繰入金	600,000	600,000	—
地域福祉基金繰入金	500,000	500,000	—
公共施設等整備基金繰入金	200,000,000	—	皆増
減債基金繰入金	3,181,378	—	皆増
まちづくりパートナーズ基金繰入金	400,000	—	皆増

款	18	繰越金	628,738,772円
---	----	-----	--------------

1 前年度繰越金 628,738,772円

(内訳) (単位：円・%)

30年度	29年度	増減率
628,738,772	844,403,425	△25.5

決算額及び成果内容（歳入）

款	19	諸収入	415,110,353円	
1 延滞金，加算金及び過料 18,847,216円				
(内訳)			(単位：円・%)	
区 分	30年度	29年度	増減率	
延 滞 金	18,847,216	17,989,560	4.8	
2 市預金利子 390,778円				
(内訳)			(単位：円・%)	
区 分	30年度	29年度	増減率	
歳計現金預金利子	390,778	170,109	129.7	
3 貸付金元利収入 82,342,000円				
(内訳)			(単位：円・%)	
区 分	30年度	29年度	増減率	
中 小 企 業 融 資 貸付金元利収入	70,000,000	70,000,000	—	
愛知県住宅供給公社 貸付金元利収入	12,342,000	12,342,000	—	

決算額及び成果内容（歳入）

款	19	諸収入			円
4	雑入	313,530,359	円		
		(主なもの)	(単位：円・%)		
		区 分	30年度	29年度	増減率
		駐 車 場 収 入	11,579,000	11,411,000	1.5
		高 額 療 養 費 収 入	37,376,560	57,454,650	△34.9
		介護保険関連サービス事業収入	1,407,926	1,440,582	△2.3
		保 育 園 収 入	14,003,852	14,496,997	△3.4
		児 童 ク ラ ブ 収 入	10,868,000	10,998,500	△1.2
		保 健 セ ン タ ー 収 入	44,122,900	43,004,500	2.6
		幼 稚 園 収 入	3,145,700	2,684,000	17.2
		雑 入	180,374,604	100,378,230	79.7
主 な も の		消 防 団 員 退 職 報 奨 金	1,417,000	900,000	57.4
		広 告 料 収 入	2,588,000	1,526,800	69.5
		資 源 ご み 回 収 収 益 金	9,800,895	10,710,247	△8.5
		高 浜 市 港 湾 環 境 対 策 負 担 金	2,298,000	2,298,000	—
		生 活 保 護 費 返 還 金	5,716,838	3,767,662	51.7
		東 日 本 大 震 災 被 災 地 職 員 派 遣 負 担 金	4,199,978	5,299,502	△20.7
		後 期 高 齢 者 特 別 調 整 事 業 収 入	4,250,000	5,174,000	△17.9
		療 養 給 付 費 負 担 金 返 還 金	16,365,278	—	皆増
		市 町 村 振 興 協 会 基 金 交 付 金	16,592,000	19,300,000	△14.0
		市 町 村 振 興 協 会 新 宝 く じ 交 付 金	8,897,000	7,202,000	23.5
		後 期 高 齢 者 医 療 広 域 連 合 派 遣 職 員 負 担 金	7,595,520	—	皆増
		後 期 高 齢 者 医 療 広 域 連 合 受 託 事 業 収 入	20,419,401	20,341,447	0.4
		公 共 施 設 等 使 用 料 収 入	6,689,039	6,633,190	0.8
		(一財)自治総合センターコミュニティ助成金	1,100,000	1,000,000	10.0
	土 地 改 良 施 設 維 持 管 理 適 正 化 事 業 交 付 金	63,000,000	—	皆増	
	高 浜 市 商 工 会 等 物 件 移 転 補 償 費 返 還 金	2,276,304	—	皆増	
	過 年 度 収 入	10,580,882	5,503,988	92.2	

決算額及び成果内容（歳入）

款	20	市 債	2, 0 1 7, 4 0 0, 0 0 0 円	
<p>1 市 債 2, 0 1 7, 4 0 0, 0 0 0 円</p> <p>前年度実績（350,000,000円）に比べて、476.4%増加しました。</p> <p>（内訳） （単位：%・円）</p>				
区分	事業名	借入先	借入利率	借入金額
衛生債	水道施設耐震化事業	財 務 省	0.200	20,000,000
農林水産業債	服部新田排水機場ポンプ設備更新事業	愛知県市町村職員共済組合	0.200	7,000,000
土木債	道路整備事業	愛知県市町村振興協会	0.100	5,000,000
		愛知県市町村職員共済組合	0.200	60,000,000
	湯山住宅改修事業	愛知県市町村振興協会	0.100	19,000,000
	葭池住宅解体事業	愛知県市町村職員共済組合	0.010	9,000,000
教育債	小学校施設改修事業	愛知県市町村職員共済組合	0.200	51,000,000
		全国市有物件災害共済会	0.010	7,000,000
		あいち中央農業協同組合	0.600	25,000,000
		京 都 銀 行	0.600	42,000,000
	高浜小学校等整備事業	愛知県市町村職員共済組合	0.200	1,313,000,000
	中学校施設改修事業	愛知県市町村振興協会	0.100	91,000,000
		岡崎信用金庫	0.200	7,000,000
	勤労青少年ホーム解体事業	愛知県市町村職員共済組合	0.010	28,000,000
	南テニスコート撤去事業	愛知県市町村職員共済組合	0.010	16,000,000
	幼稚園空調設備設置事業	財 務 省	0.004	3,400,000
臨時財政 対策債	臨時財政対策債	京 都 銀 行	0.460	314,000,000

決算額及び成果内容

款	1	議会費	151,771,334円
項	1	議会費	151,771,334円
目	1	議会費	151,771,334円

2 議会運営事業 117,350,681円

市議会議員14名の人件費及び本会議等の運営に要する経費であり、円滑な本会議及び委員会等の運営を行うことによって、議会の活性化や市民にわかりやすい市議会となるよう取り組みました。

(1) 本会議開催状況

区分	議決事件	会 期	会期日数	本会議日数	
定例会	6月	18件	30. 6. 7~30. 6.28	22日	5日
	9月	34件	30. 8.31~30. 9.28	29日	6日
	12月	31件	30.11.28~30.12.20	23日	5日
	3月	43件	31. 2.21~31. 3.22	30日	5日
臨時会	4月	3件	30. 4.12	1日	1日
	5月	1件	30. 5.18	1日	1日
	7月	1件	30. 7.27	1日	1日
	11月	1件	30.11.13	1日	1日
	1月	1件	31. 1.28	1日	1日
合 計	133件		109日	26日	

※議決事件：諮問、承認、同意、議案、認定、請願、陳情、意見書、決議の合計（報告除く。）。

(2) 常任委員会、議会運営委員会、委員協議会開催状況 (単位：日)

区 分	総務建設	福祉文教	議会運営	合 計
委 員 会	4	4	23	31
委員協議会	0	0		0

(3) 特別委員会開催状況 (単位：日)

区 分	予 算	決 算	外郭団体等	議会改革	公共施設	合 計
開催日数	1	2	2	2	4	11

(4) その他諸会議開催状況 (単位：日)

区 分	全員協議会	各派会議	各派代表者会議	広報・広聴委員会	議案説明会	合 計
開催日数	9	13	1	15	10	48

(5) 請願、陳情の状況 (単位：件)

区 分	受理件数	審 議 結 果			
		採 択	趣旨採択	不 採 択	議決に至らず
請 願	0	0	0	0	0
陳 情	19	2	5	12	0

決算額及び成果内容

款	1	議会費	円
項	1	議会費	円
目	1	議会費	円

(6) 意見書、決議の状況 (単位：件)

区分		6月定例会	9月定例会	12月定例会	3月定例会	臨時会	合計
意見書	提出	0	2	0	0	0	2
	可決	0	2	0	0	0	2
決議	提出	0	0	0	1	0	1
	可決	0	0	0	1	0	1

(7) 議会中継アクセス件数 (単位：件)

30年	件数	30年	件数	30年	件数	31年	件数
4月	318	7月	338	10月	195	1月	275
5月	262	8月	437	11月	303	2月	667
6月	592	9月	796	12月	489	3月	504
						合計	5,176

(8) 負担金

全国市議会議長会負担金	367,000円
東海市議会議長会負担金	49,000円
愛知県市議会議長会負担金	35,000円
東海市議会事務研究会負担金	1,000円

3 議員研修事業 2,528,303円

各常任委員会が先進地を視察し、先進地の状況を調査・研究しました。一般質問などを通じ、当市の取り組み状況を把握し、執行部への政策提言などを行いました。

(1) 常任委員会行政視察 871,580円

委員会名	期間	視察地	調査事項
総務建設委員会	30年8月7日～ 30年8月9日	神奈川県逗子市	ゴミ袋の有料化
		群馬県桐生市	防犯、ゴミ減量対策
		千葉県松戸市	市民参加型防犯ネットワークカメラ (台風接近に伴い中止)
福祉文教委員会	30年7月17日～ 30年7月19日	富山県富山市	官民連携による健康なまちづくりの取り組み
		石川県輪島市	多世代多文化共生型のまちづくりの取り組み
		石川県金沢市	高齢者福祉

(2) 負担金

西三河市議会議員研修協議会負担金	58,000円
------------------	---------

(3) 交付金

政務活動費交付金	1,598,723円
----------	------------

決算額及び成果内容

款	1	議会費	円
項	1	議会費	円
目	1	議会費	円
<p>4 議会広報事業 902,224円</p> <p>定例会ごとに審議された予算や条例などの内容、一般質問、各議案に対する態度などの情報を市議会だより「ぴいぷる」として発行することにより、市民に議会活動への理解を深めていただくとともに、関心を持っていただけるようにしました。</p> <p>発行回数 年4回 発行部数 各回12,400部 配布先 広報配布世帯及び市内公共施設等</p>			

決算額及び成果内容

款	2	総務費	1,781,787,456円
項	1	総務管理費	1,085,943,522円
目	1	総務管理費	435,676,129円

2 入札契約検査管理事業 1,220,710円

電子入札を実施するほか、適切に工事の施工、役務の提供、物品の納入等が行われているのかを検査しました。また、高落札率、低落札率案件等の審議及び入札における課題等の検討を行う入札監視委員会を開催し、入札契約事務の公正、適正な執行に努めました。

(1) 入札監視委員会委員謝礼 69,600円

(単位：回・件)

30年度		29年度	
開催回数	審査件数	開催回数	審査件数
3	45	3	34

(2) 使用料及び賃借料

(単位：円)

業務名	相手方	契約期間	金額
入札参加資格業者管理システム 利用業務（債務負担）	ジャパンシ テム株	31.1.1 ～ R5.9.30	224,856 (4,272,264)

<入札契約件数>

(単位：件)

区分	30年度	29年度
工事	80	65
建設コンサル	22	15
役務（委託）	33	26
物品	31	38
合計	166	144

決算額及び成果内容

款	2	総務費	1,781,787,456円																																			
項	1	総務管理費	1,085,943,522円																																			
目	2	文書管理費	7,007,027円																																			
<p>1 文書管理事業 7,007,027円</p> <p>電子複写機の管理、顧問弁護士委託等により、文書事務及び法規事務の効率的かつ適正な執行を図りました。</p> <p>(1) 法規集追録 940,394円</p> <p>市町村事務要覧 19巻</p> <p>愛知県市町村例規準則集 2巻</p> <p>その他 25巻</p> <p>計 46巻</p> <p>(2) 電子複写機コピー料 3台分 752,096枚 572,407円</p> <p>(3) 委託料 2,438,960円</p> <p>(主な内容) (単位：円)</p> <table border="1"> <thead> <tr> <th>委託名</th> <th>受託者</th> <th>委託期間</th> <th>委託内容</th> <th>委託金額</th> </tr> </thead> <tbody> <tr> <td>電子例規更新データ等処理委託</td> <td>榑ぎょうせい</td> <td>25.7.1 ～ 31.3.31</td> <td>更新データ入力処理、原議管理データ入力処理及びCD-ROM版作成 市民及び一般公開用インターネットホームページ例規類管理</td> <td>615,600</td> </tr> <tr> <td>顧問弁護士委託</td> <td>弁護士法人きぬうら法律事務所</td> <td>30.4.1 ～ 31.3.31</td> <td>市の法律問題全般についての相談 相談日 定例 毎月 臨時 必要の都度</td> <td>648,000</td> </tr> <tr> <td>公金支出差止請求訴訟等委託</td> <td>都築法律事務所</td> <td>29.3.29 ～ 一審終結まで</td> <td>公金支出差止めを求める訴訟等に伴う訴訟代理人としての必要書類作成、相談等の業務</td> <td>352,400</td> </tr> <tr> <td>公金支出差止請求事件調査等委託</td> <td>つばさ不動産鑑定株式会社</td> <td>30.8.24 ～ 30.9.末</td> <td>公金支出差止めを求める訴訟等に関する不動産に係る調査報告、相談等の業務</td> <td>324,000</td> </tr> <tr> <td>行政文書部分公開決定処分取消請求訴訟等委託</td> <td>弁護士法人きぬうら法律事務所</td> <td>30.11.15 ～ 訴訟取下げまで</td> <td>行政文書部分公開決定処分の取消しを求める訴訟に伴う訴訟代理人としての必要書類作成、相談等の業務</td> <td>216,000</td> </tr> <tr> <td>契約辞退者指名停止措置協議等委託</td> <td>弁護士法人きぬうら法律事務所</td> <td>30.11.2 ～ 和解等まで</td> <td>契約辞退者指名停止措置協議に伴う代理人としての必要書類作成、相談等の業務</td> <td>108,000</td> </tr> </tbody> </table> <p>(4) 電子複写機借上料 3台 90,720円</p> <p>(5) 電子例規編集システム借上料 949,320円</p>				委託名	受託者	委託期間	委託内容	委託金額	電子例規更新データ等処理委託	榑ぎょうせい	25.7.1 ～ 31.3.31	更新データ入力処理、原議管理データ入力処理及びCD-ROM版作成 市民及び一般公開用インターネットホームページ例規類管理	615,600	顧問弁護士委託	弁護士法人きぬうら法律事務所	30.4.1 ～ 31.3.31	市の法律問題全般についての相談 相談日 定例 毎月 臨時 必要の都度	648,000	公金支出差止請求訴訟等委託	都築法律事務所	29.3.29 ～ 一審終結まで	公金支出差止めを求める訴訟等に伴う訴訟代理人としての必要書類作成、相談等の業務	352,400	公金支出差止請求事件調査等委託	つばさ不動産鑑定株式会社	30.8.24 ～ 30.9.末	公金支出差止めを求める訴訟等に関する不動産に係る調査報告、相談等の業務	324,000	行政文書部分公開決定処分取消請求訴訟等委託	弁護士法人きぬうら法律事務所	30.11.15 ～ 訴訟取下げまで	行政文書部分公開決定処分の取消しを求める訴訟に伴う訴訟代理人としての必要書類作成、相談等の業務	216,000	契約辞退者指名停止措置協議等委託	弁護士法人きぬうら法律事務所	30.11.2 ～ 和解等まで	契約辞退者指名停止措置協議に伴う代理人としての必要書類作成、相談等の業務	108,000
委託名	受託者	委託期間	委託内容	委託金額																																		
電子例規更新データ等処理委託	榑ぎょうせい	25.7.1 ～ 31.3.31	更新データ入力処理、原議管理データ入力処理及びCD-ROM版作成 市民及び一般公開用インターネットホームページ例規類管理	615,600																																		
顧問弁護士委託	弁護士法人きぬうら法律事務所	30.4.1 ～ 31.3.31	市の法律問題全般についての相談 相談日 定例 毎月 臨時 必要の都度	648,000																																		
公金支出差止請求訴訟等委託	都築法律事務所	29.3.29 ～ 一審終結まで	公金支出差止めを求める訴訟等に伴う訴訟代理人としての必要書類作成、相談等の業務	352,400																																		
公金支出差止請求事件調査等委託	つばさ不動産鑑定株式会社	30.8.24 ～ 30.9.末	公金支出差止めを求める訴訟等に関する不動産に係る調査報告、相談等の業務	324,000																																		
行政文書部分公開決定処分取消請求訴訟等委託	弁護士法人きぬうら法律事務所	30.11.15 ～ 訴訟取下げまで	行政文書部分公開決定処分の取消しを求める訴訟に伴う訴訟代理人としての必要書類作成、相談等の業務	216,000																																		
契約辞退者指名停止措置協議等委託	弁護士法人きぬうら法律事務所	30.11.2 ～ 和解等まで	契約辞退者指名停止措置協議に伴う代理人としての必要書類作成、相談等の業務	108,000																																		

決算額及び成果内容

款	2	総務費	1,781,787,456円
項	1	総務管理費	1,085,943,522円
目	3	市民活動支援費	93,895,275円

1 市民活動運営事業 5,861,755円

町内会における会議及び事務処理に要する経費として交付金をお渡ししたほか、町内会・行政連絡会（町内会長 18 人と高浜市）において町内会と行政との連絡調整を行うなど、主に町内会活動の円滑な運営を支援しました。

(1) 町内会・行政連絡会事業

会議開催回数 7回

町内会・行政連絡会町内会長報償金 730,800円

(2) 町内会集会所等建設補助金

論地町集会所（論地町）改修工事への補助 507,000円

(3) 町内会活動事業交付金

18 町内会 2,700,000円

2 市民予算枠事業（AP） 41,031,200円

小学校区単位の課題解決や、地域の「やりたい」という想いを叶えるために市民予算枠事業交付金を交付し、市民と行政が協働したまちづくりの推進を図ることができました。

(1) 市民予算枠事業交付金 16 団体 18 事業 40,921,000円

<協働推進型> 4 団体 5 事業 4,215,000円

(単位：円)

まちづくりパートナー	交付事業	交付金額
高浜の防災を考える市民の会	子ども防災リーダー養成事業	1,000,000
	高浜市中学生防災・減災アカデミー事業	1,000,000
渡し場かもめ会	「美しい海をふたたび」事業	915,000
まち高浜づくり市民会議	次世代を担う子ども若者の成長応援事業	1,000,000
“昭和”で元気になる会	“昭和”で元気になる事業	300,000

決算額及び成果内容

款	2	総務費	円
項	1	総務管理費	円
目	3	市民活動支援費	円
<地域一括交付型> 12 団体 13 事業 36,706,000 円 (単位：円)			
学区	交付団体	交付事業	交付金額
港小学校区	特定非営利活動法人 高浜南部まちづくり協議会	特定非営利活動法人高浜南部まち づくり協議会活動事業	4,030,000
	港小学区 おやじの会	おやじの会ふれあい事業 市内緊急時メール連絡システム運 用事業	1,380,000
吉浜小学校区	吉浜まちづくり協議会	吉浜まちづくり協議会活動事業	7,793,000
	人形小路の会	人形小路の賑わい創出事業	3,900,000
翼小学校区	翼まちづくり協議会	翼まちづくり協議会活動事業	3,760,000
	湯山クラブ	湯山公園づくりと地域のふれあい 事業	720,000
	飛翔の会	飛翔の会ふれあい交流事業	955,000
高取小学校区	高取まちづくり協議会	高取まちづくり協議会活動事業	5,092,000
	高取公民館	たかとり納涼夏祭り事業	1,400,000
	清水町町内会	ホテルの飛翔復活事業	634,000
「地域の絆」向上事業		367,000	
高浜小学校区	高浜まちづくり協議会	高浜まちづくり協議会活動事業	6,225,000
	高浜小学校PTA	3世代交流事業	450,000

決算額及び成果内容

款	2	総務費	円		
項	1	総務管理費	円		
目	3	市民活動支援費	円		
<p>3 地域内分権推進事業 47,002,320円</p> <p>各まちづくり協議会に対し、市が実施していた事業のうち地域主体での実施を申請された事業を移譲し、それに係る地域内分権推進事業交付金をお渡ししました。また、まちづくりの拠点施設であるふれあいプラザの管理を委託し、地域内分権の推進を図りました。</p>					
<p>(1) 地域内分権推進事業交付金 11,879,000円 (単位：円)</p>					
		交付団体	交付金額		
		特定非営利活動法人高浜南部まちづくり協議会	3,811,000		
		吉浜まちづくり協議会	4,807,000		
		翼まちづくり協議会	1,225,000		
		高取まちづくり協議会	1,028,000		
		高浜まちづくり協議会	1,008,000		
<p>(2) ふれあいプラザの管理委託等 27,960,901円 (単位：円)</p>					
		委託名	受託者	委託金額	
		・南部ふれあいプラザ指定管理 ・南部第2ふれあいプラザ指定管理	特定非営利活動法人 高浜南部まちづくり協議会	14,267,072	
		吉浜ふれあいプラザ管理委託	吉浜まちづくり協議会	5,028,481	
		翼ふれあいプラザ管理委託	翼まちづくり協議会	4,503,352	
		高浜ふれあいプラザ管理委託	高浜まちづくり協議会	4,161,996	
<p>(3) 助成金による地域活動支援 1,100,000円 (単位：円)</p>					
		助成・補助金名	対象	金額	
		コミュニティ助成事業補助金	翼まちづくり協議会 ・夏祭りの備品の整備	1,100,000	
<p>(4) 南部第2ふれあいプラザブロック塀改修工事 2,352,256円 (単位：円)</p>					
		工事名	工事業者	工事期間	金額
		南部第2ふれあいプラザ ブロック塀改修工事	都築建設工業(株)	30.8.17～30.9.29 既存ブロック塀撤去、 目隠しフェンス設置	2,352,256

決算額及び成果内容

款	2	総務費	1,781,787,456 円
項	1	総務管理費	1,085,943,522 円
目	4	情報公開費	375,992 円

1 情報公開事業 375,992円

公文書の公開の実施状況等を公表し、行政の説明責任を果たし、市民との情報共有を図りました。

(1) 公文書の公開の実施状況 (単位：件)

区分	請求(申出)件数	処 理 状 況					取 下 げ
		決 定 (回 答) の 内 容					
		公 開	部分公開	非 公 開	不 存 在		
義務公開	111	44	54	25	32	0	
任意公開	9	1	3	0	4	0	

※1の請求(申出)に対して複数の決定(回答)を行う場合があります。

(2) 公文書の公開に係る審査の状況

ア 審査会の開催回数 9回

イ 諮問・答申の状況 (単位：件)

旧 年 度 継 続 件 数	平成 30 年度 新 規 諮 問 件 数	答 申 件 数	諮 問 の 取 下 げ	審 議 中 (次 年 度 へ 継 続)
2	6	2	0	6

(3) パブリックコメント制度の運用状況 (単位：件・人)

パブリックコメント 実施 件数	パブリックコメント 未実施 件数	提出意見数	意見提出人数	検 討 結 果		
				修 正	原案どおり	意見承り
1	0	3	2	1	1	1

決算額及び成果内容

款	2	総務費	1,781,787,456円
項	1	総務管理費	1,085,943,522円
目	5	個人情報保護費	29,000円

1 個人情報保護事業 29,000円

市の保有する個人情報の開示、訂正及び利用停止の請求等について、個人の権利を明らかにし、個人の権利利益を保護します。個人情報取扱事務登録簿を作成・管理し、個人情報取扱事務の運用状況等について、高浜市個人情報保護審議会への報告および公表を行いました。

(1) 個人情報保護審議会の開催（平成29年度運用状況等について報告）

・個人情報保護審議会委員謝礼 29,000円

回	日程	内容	委員数
1	6月1日	(1)個人情報保護制度の運用状況について (2)個人情報取扱事務の登録簿の修正及び登録・抹消について (3)個人情報の収集並びに保有個人情報の利用について	5人

(2) 個人情報の運用状況の公表（平成29年度運用状況等について公表）

6月15日号 広報たかはま掲載

(3) 個人情報取扱状況（平成30年度運用状況等について）

- ・個人情報取扱事務の登録状況（全実施機関） 469件
- ・自己情報の開示請求の状況 1件
- ・自己情報の訂正・削除請求の状況、不服申し立ての状況 0件

個人情報の取扱事務の登録状況

実施機関		登録件数	実施機関		登録件数
市長 部 局	企画部	36件	その他 実施 機関	議会	7件
	総務部	18件		教育委員会	33件
	市民総合窓口センター	94件		選挙管理委員会	12件
	福祉部	124件		公平委員会	1件
	こども未来部	59件		監査委員	1件
	都市政策部	72件		農業委員会	1件
	会計管理者	3件		固定資産評価審査委員会	1件
				水道事業管理者	7件
	小計	406件		小計	63件
				合計	469件

決算額及び成果内容

款	2	総務費	1,781,787,456 円
項	1	総務管理費	1,085,943,522 円
目	6	秘書費	9,076,182 円

1 市長及び副市長の行政活動事業 8,280,816円

第6次高浜市総合計画の目指す『思いやり 支え合い 手と手をつなぐ 大家族たかはま』の実現に向けて、市長及び副市長が行政活動を円滑に行うことにより、総合計画の目指すまちづくりの実現を図りました。

(1) 負担金

福祉自治体ユニット負担金	100,000 円
愛知県市長会負担金	395,000 円
全国市長会負担金	266,000 円
東海市長会出席者負担金	20,000 円
全国都市問題会議出席者負担金	20,000 円
市長セミナー出席者負担金	15,000 円
副市長セミナー出席者負担金	10,000 円
愛知県市長会幹事研修会出席者負担金	10,000 円
内外情勢調査会負担金	194,400 円

2 市民表彰事業 795,366円

地域社会の発展と市民福祉の向上に多大のご貢献をいただいた市民等の顕著な功績を称えるため、市制施行記念日に市民表彰式を開催し、表彰等を行いました。

市民等を表彰することで高浜に対するより強い愛着を感じていただき、更なるまちづくりへの参画促進を図ることができました。

日時 平成30年12月1日(土) 午前10時30分

場所 高浜市やきものの里かわら美術館ホール

表彰状及び感謝状贈呈者

市政功労表彰者	6名
一般表彰者	16名(2団体)
感謝状贈呈者	34名(3団体)



市民表彰式当日の様子

決算額及び成果内容

款	2	総務費	1,781,787,456 円
項	1	総務管理費	1,085,943,522 円
目	7	職員管理費	29,074,944 円

1 定員適正化事業 14,722,401円

職員の産休育休取得や退職に伴う職員不足が生じないようにするため、臨時職員の雇用及び職員採用試験の実施により、適正な職員数の確保を図りました。

(1) 負担金

(一財) 愛知県社会保険協会会費 3,400 円

2 職員の福利厚生事業 1,834,800円

職員互助会の運営など、職員の福利厚生に関する事業を実施し、勤務能率の向上を図りました。

(1) 負担金

職員互助会負担金 1,833,000 円

3 職員の研修事業 (AP) 5,529,818円

職員一人ひとりの育成を目的とした内部研修や外部への派遣研修の実施を通して、職員の専門的知識の習得や能力・資質の向上を図りました。

内部研修 6 研修、延べ 367 名受講 (単位：名)

名 称	受講者数
交通安全研修	158
若手職員成長支援研修	20
イクボス研修 (管理職リーダー研修)	41
ハラスメント研修 (主任・主査級研修)	67
オーナーシップ研修 (主事級研修)	68
高浜市市制 50 周年記念事業職員プロジェクト研修	13

外部派遣研修

・ 県外派遣 9 研修、延べ 9 名受講

※主な研修 (単位：名)

名 称	受講者数
自治大学校基本法制研修 B・第 2 部課程	1
厚生労働省派遣研修	1
全国地域リーダー養成塾	1
市町村税徴収事務 (市町村アカデミー)	1
市民税課税事務 (市町村アカデミー)	1

決算額及び成果内容

款	2	総務費	円
項	1	総務管理費	円
目	7	職員管理費	円

・ 県内派遣（愛知県研修センター） 18 研修、延べ 24 名受講

※主な研修 (単位：名)

名 称	受講者数
部長研修	1
課長研修	2
課長補佐研修	2
プレゼンテーション研修	2
女性職員キャリアアップ研修	2
コーチング研修	2
交渉力・折衝力向上研修	1
接遇研修指導者養成研修	1

・ 県内派遣（西三河 7 市町職員研修協議会） 6 研修、延べ 47 名受講

(単位：名)

名 称	受講者数
新規採用職員後期研修	20
一般職員前期研修	7
一般職員中期研修	9
一般職員後期研修	4
新任係長研修	3
現任係長研修	4

・ 県内派遣（その他） 12 研修、延べ 35 名受講

※主な研修 (単位：名)

名 称	受講者数
名古屋大学減災連携研究センター派遣研修	1
青年会議所派遣研修	1
定住自立圏合同研修	19
防災・減災カレッジ	5
下水道経営セミナー	2
主任保育士研修	1
障がい児保育研修	1
乳児保育研修	1

決算額及び成果内容

款	2	総務費	円
項	1	総務管理費	円
目	7	職員管理費	円

5 職員の衛生管理事業 6,987,925円

職員の健康診断等を実施し、職員の衛生管理に努めました。

(1) 職員の各種健康診査

健康診断 (実施機関：刈谷豊田総合病院高浜分院) (単位：名)

名 称	受診者数
定期健康診断	214
胃検診	3
特別健康診断	27
B型肝炎検査 (ワクチン接種)	76(3)
成人ドック	116
総合検診	62
雇入時健康診断	16

ストレスチェック

(実施機関：医療法人純和会 産業精神保健 (IMH) 研究所)

受検対象者	288人
受検者数	277人 (受検率96.2%)
高ストレス判定者数	43人 (高ストレス率15.5%)
臨床心理士面談	1人 (平成31年1月実施)
医師面談実施者数	0人
実施時期	平成30年11月受検 平成30年12月結果通知

メンタルヘルスラインケア研修

受講者	22人
実施時期	平成30年11月実施

(2) 負担金

安全運転管理協議会会費	23,000円
安全運転管理者講習会出席者負担金	4,500円
副安全運転管理者講習会出席者負担金	3,000円

決算額及び成果内容

款	2	総務費	1,781,787,456円
項	1	総務管理費	1,085,943,522円
目	8	広報広聴活動費	8,485,607円

1 広報広聴事業（AP） 8,485,607円

市政運営やまちづくりについて周知し、関心を高めるとともに、広く高浜市の魅力を伝えるため、広報紙やホームページ、フェイスブックといった各種媒体を活用して情報発信しました。

(1) 市民記者制度の運用 広報等計 11 回掲載／市民記者 2 人

市民記者謝礼 11,000円

(2) 広報たかはまの発行 月 2 回発行／13,400 部作成

印刷製本費 4,645,414円 印刷業者：東海通信印刷(株)

(単位：円)

委託名	委託業者名	委託金額
広報配布委託	高浜共立運輸(株)	1,350,432
広報・チラシ等梱包業務委託	(公社)高浜市シルバー人材センター	291,200

(3) 新聞広告掲載 171,720円

主要施策や文化・観光などを掲載し市の紹介とPRを実施



『広報たかはま』

(4) 負担金 日本広報協会負担金 24,000円

(5) その他

市公式フェイスブック	お知らせや、まちの話題をタイムリーに紹介
デジタル広報紙（マチイロ）	広報紙データを登録者宛てに自動配信
市公式ホームページの 多言語対応	英語、中国語、韓国語、ポルトガル語に自動翻訳できる機能を設定
報道関係機関への 情報提供・連絡調整活動	マスコミに市からの情報提供を行うと共に、市政記者会と定期的な情報交換の場を設けて市政資料を提供
まちづくりトーク&トーク (※広聴活動)	市内で活動する団体・グループを対象に、市の取組状況等に関する説明、懇談・意見交換を実施
「高浜市広報戦略」の策定	総情報量を拡大し、媒体の特性を活かして効果的に発信していくために各媒体の活用度合を見直す、ホームページ等電子媒体での発信を強化する等、今後の市の広報のあり方をまとめた「広報戦略」を策定

決算額及び成果内容

款	2	総務費	1,781,787,456円
項	1	総務管理費	1,085,943,522円
目	9	財政管理費	5,683,532円

1 財政管理事業（AP） 5,683,532円

市の財政運営を計画的かつ効果的に行うため、予算編成、予算執行管理及び決算認定に係る資料を作成するとともに、総務省が整備を促進する「統一的な基準」による財務書類を作成し、将来を見据えた財政のマネジメント強化を図りました。

(1) 印刷製本費 458,244円 (単位：円)

冊子名	請負者	印刷部数	金額
平成29年度主要施策成果説明書	(株)一心舎	120冊	212,544
平成31年度当初予算書及び予算説明書	(株)一心舎	130冊	245,700

(2) 委託料 4,796,820円 (単位：円)

委託名	受託者	委託期間	委託内容	委託金額
統一的基準対応 公会計制度財務書類 作成・分析業務委託	(株)ローカル マネジメント	30.5.9 ～ 31.3.29	・「統一的な基準」に よる財務書類の作 成・分析等	2,160,000
統一的基準対応 公会計システム 保守業務委託	(株)システム ディ	30.5.9 ～ 31.3.29	・公会計システムの 保守業務	451,980
調書作成等 事務支援業務	高浜市総合 サービス(株)	30.4.2 ～ 31.3.29	・各種支出、支払等 の調書作成事務 ・旅費計算、源泉徴 収事務等	2,184,840

決算額及び成果内容

款	2	総務費	1,781,787,456円
項	1	総務管理費	1,085,943,522円
目	10	会計管理費	4,760,306円

1 会計管理事業 4,760,306円

(1) 出納事務の状況

平成30年度の一般会計、6特別会計及び歳入歳出外現金における市税等の収納証憑取扱件数は、198,575件、支払調書等支払証憑取扱件数は20,429件でした。これらを事務処理するための出納事務、決算調製、指定金融機関派出業務委託等に要した経費であり、会計事務の円滑な執行を図りました。

- ・指定金融機関派出業務委託料 1,836,000円

(2) 公金の管理運用の状況

『高浜市の公金の管理及び運用に関する基準』に基づき、公金の確実かつ効率的な管理運用を図りました。

区 分	普通預金	定期預金	通知預金	つり銭	借入れ
平均積数	78,991,486円	877,123,288円	1,623,013,699円	390,000円	0円
利 子	—	494,587円	15,350円	—	—
平均利率	—	0.056%	0.001%	—	—

区 分	計
平均積数	2,579,518,473円
利 子	509,937円
平均利率	0.020%

公金の運用総額は、定期預金での運用が2,800,000,000円、通知預金での運用が23,200,000,000円でした。

決算額及び成果内容

款	2	総務費	1,781,787,456 円
項	1	総務管理費	1,085,943,522 円
目	11	財産管理費	184,917,185 円

1 庁舎管理事業 6,910,375円

庁舎で使用する光熱水費の使用量を管理し、効率的な庁舎の維持管理を図りました。

庁舎光熱水費

区 分	電気料金	ガス料金	水道料金	計
金 額	4,493,558 円	1,083,387 円	445,763 円	6,022,708 円
使用量	208,290kWh	12,432 m ³	1,626 m ³	—

2 公用車管理事業 8,548,950円

公用車運転中の事故に備えるため、(公社)全国市有物件災害共済会に加入し、事故に伴う共済金を受領することで、修繕費の支出軽減を図りました。

(1) 自動車損害保険料

(公社)全国市有物件災害共済会に加入しており、共済責任額は、車両の見積価額であり、対物・対人は無制限です。

(単位：円)

車両共済責任額	対物共済責任額	対人共済責任額	分 担 金
20,030,000	無制限	無制限	738,036

(2) 委託料

(単位：円)

委 託 業 者 名	委 託 内 容	委 託 期 間	委 託 金 額
高浜市総合サービス(株)	市有バス運転業務	30.4.2 ～ 31.3.31	3,953,880

決算額及び成果内容

款	2	総務費	円																				
項	1	総務管理費	円																				
目	11	財産管理費	円																				
<p>3 財産管理事業 6,157,038円</p> <p>市有財産の維持管理を行うとともに、普通財産の貸付・売払いによる収入確保や損害賠償保険の加入により災害時における建物等の損害に備える等、市有財産の適正な管理と有効活用を図りました。</p>																							
<p>(1) 火災保険料 1,497,108円</p> <table border="1"> <thead> <tr> <th>加入先</th> <th>加入物件数</th> </tr> </thead> <tbody> <tr> <td>(公社)全国市有物件災害共済会</td> <td>117件</td> </tr> </tbody> </table>				加入先	加入物件数	(公社)全国市有物件災害共済会	117件																
加入先	加入物件数																						
(公社)全国市有物件災害共済会	117件																						
<p>(2) 道路賠償責任等保険料 279,350円</p> <table border="1"> <thead> <tr> <th>加入先</th> <th>加入物件</th> <th colspan="2">てん補限度額</th> </tr> </thead> <tbody> <tr> <td rowspan="3">(公社)全国市有物件災害共済会</td> <td>市道 200km</td> <td rowspan="2">身体障害</td> <td>1名につき 1億円</td> </tr> <tr> <td>農道 14km</td> <td>1事故につき 10億円</td> </tr> <tr> <td>その他 1km</td> <td>財物損壊</td> <td>1事故につき 2,000万円</td> </tr> </tbody> </table>				加入先	加入物件	てん補限度額		(公社)全国市有物件災害共済会	市道 200km	身体障害	1名につき 1億円	農道 14km	1事故につき 10億円	その他 1km	財物損壊	1事故につき 2,000万円							
加入先	加入物件	てん補限度額																					
(公社)全国市有物件災害共済会	市道 200km	身体障害	1名につき 1億円																				
	農道 14km		1事故につき 10億円																				
	その他 1km	財物損壊	1事故につき 2,000万円																				
<p>(3) 委託料 881,808円 (単位：円)</p> <table border="1"> <thead> <tr> <th>委託名</th> <th>受託者</th> <th>委託期間</th> <th>委託内容</th> <th>委託金額</th> </tr> </thead> <tbody> <tr> <td>普通財産測量業務委託</td> <td>(公社)愛知県公共嘱託登記土地家屋調査士協会</td> <td>30.6.29 ～ 30.8.28</td> <td>高浜市八幡町三丁目7番地24</td> <td>249,606</td> </tr> <tr> <td>駐車場管理業務委託</td> <td>愛知県住宅供給公社</td> <td>30.4.1 ～ 31.3.31</td> <td>サンコート三高駐車場管理</td> <td>504,000</td> </tr> <tr> <td>普通財産草刈業務委託</td> <td>(公社)高浜市シルバー人材センター</td> <td>随時</td> <td>草刈、かたづけ(5か所・延8回)</td> <td>128,202</td> </tr> </tbody> </table>				委託名	受託者	委託期間	委託内容	委託金額	普通財産測量業務委託	(公社)愛知県公共嘱託登記土地家屋調査士協会	30.6.29 ～ 30.8.28	高浜市八幡町三丁目7番地24	249,606	駐車場管理業務委託	愛知県住宅供給公社	30.4.1 ～ 31.3.31	サンコート三高駐車場管理	504,000	普通財産草刈業務委託	(公社)高浜市シルバー人材センター	随時	草刈、かたづけ(5か所・延8回)	128,202
委託名	受託者	委託期間	委託内容	委託金額																			
普通財産測量業務委託	(公社)愛知県公共嘱託登記土地家屋調査士協会	30.6.29 ～ 30.8.28	高浜市八幡町三丁目7番地24	249,606																			
駐車場管理業務委託	愛知県住宅供給公社	30.4.1 ～ 31.3.31	サンコート三高駐車場管理	504,000																			
普通財産草刈業務委託	(公社)高浜市シルバー人材センター	随時	草刈、かたづけ(5か所・延8回)	128,202																			
<p>(4) 土地・建物借上料 1,495,357円 (単位：㎡・円)</p> <table border="1"> <thead> <tr> <th>賃貸借内容</th> <th>賃貸借物件</th> <th>地積</th> <th>賃貸借料</th> </tr> </thead> <tbody> <tr> <td>市駐車場</td> <td>春日町五丁目7番46外2筆</td> <td>810.47</td> <td>1,051,052</td> </tr> <tr> <td>市職員駐車場</td> <td>春日町六丁目8番45</td> <td>283.39</td> <td>444,305</td> </tr> </tbody> </table>				賃貸借内容	賃貸借物件	地積	賃貸借料	市駐車場	春日町五丁目7番46外2筆	810.47	1,051,052	市職員駐車場	春日町六丁目8番45	283.39	444,305								
賃貸借内容	賃貸借物件	地積	賃貸借料																				
市駐車場	春日町五丁目7番46外2筆	810.47	1,051,052																				
市職員駐車場	春日町六丁目8番45	283.39	444,305																				
<p>(5) 工事請負費 (単位：円)</p> <table border="1"> <thead> <tr> <th>工事名</th> <th>請負者</th> <th>工事期間</th> <th>工事内容</th> <th>金額</th> </tr> </thead> <tbody> <tr> <td>市駐車場補修工事</td> <td>榑佐野工務店</td> <td>30.10.30 ～ 30.12.21</td> <td>ブロックベース工、ブロック積み工等</td> <td>1,285,200</td> </tr> </tbody> </table>				工事名	請負者	工事期間	工事内容	金額	市駐車場補修工事	榑佐野工務店	30.10.30 ～ 30.12.21	ブロックベース工、ブロック積み工等	1,285,200										
工事名	請負者	工事期間	工事内容	金額																			
市駐車場補修工事	榑佐野工務店	30.10.30 ～ 30.12.21	ブロックベース工、ブロック積み工等	1,285,200																			

決算額及び成果内容

款	2	総務費	円
項	1	総務管理費	円
目	11	財産管理費	円

5 市役所本庁舎整備事業 163,300,822円 「☆公共施設推進プラン」

市役所本庁舎整備について、平成29年1月4日より新しい本庁舎の供用を開始したところですが、旧庁舎の解体及び会議棟、駐車場等の整備（2期工事）にあたって、事業者との調整や協議を行い、平成30年6月に竣工しました。

(1) 委託料 4,890,088円

主な委託料 (単位：円)

委託名	受託者	委託期間	委託内容	委託金額
市役所本庁舎整備支援業務委託 (繰越明許費)	(株)ファインコ ラボレート研 究所	29.4.13 ～ 30.7.8	・工事内容の調整・確認 ・庁舎維持管理・運営モニタ リング	4,600,800

(2) 使用料及び賃借料 156,460,100円

市役所本庁舎借上料（平成30年度分） (単位：円)

	事業者	金額
市役所本庁舎借上料	大和リース(株)名古屋支店	156,460,100

(3) 消耗品及び備品購入費 1,950,634円

主な消耗品及び備品 (単位：円)

場所	品名	金額
市役所会議棟	会議テーブル、スタッキングチェア、チェア用台車	1,947,240

決算額及び成果内容

款	2	総務費	1,781,787,456円
項	1	総務管理費	1,085,943,522円
目	12	企画費	41,203,477円

2 総合計画進行管理事業 798,784円

第6次高浜市総合計画後期基本計画をスタートさせると共に「みんなで考え、みんなで行動する計画」「実効性のある計画」としていくために、進行管理を市民と協働で行いました。

(1) 「第6次高浜市総合計画推進会議」の開催

市民委員と共に中期基本計画の総括を行い、後期基本計画に関して進行管理を始動しました。

- ・ 総合計画推進会議委員謝礼 476,800円

【中期基本計画総括】

回	日程	内容
1	7月30日	・ 中期基本計画総括の進め方等について ・ 市民意識調査結果について ・ 「中期基本計画の総括シート」の発表について[基本目標Ⅰ・Ⅱ]
2	8月21日	・ 「中期基本計画の総括シート」の発表について[基本目標Ⅲ・Ⅳ] ・ 中期から後期につなげていくために
3	9月27日	・ 「中期基本計画の総括」について ・ 「中期基本計画の総括」の提出について

【後期基本計画推進】

回	日程	内容
1	3月8日	・ 会長・副会長の選出について ・ 会議の公開について ・ 第6次高浜市総合計画推進会議の役割について ・ 推進会議の今後の進め方について ・ 施策評価（点検・確認）の進め方について ・ 「市民意識調査」及び「小・中学生アンケート」の実施について

(2) 「たかはま未来カフェ」の開催

後期基本計画の推進に関するワールドカフェ（たかはま未来カフェ）を開催しました。ワークショップ形式で、中学生を含む応募市民（41人）が高浜の課題は何かを考え、基本計画の今後4年間の実施計画策定の参考にするための意見交換をしました。

- ・ たかはま未来カフェアドバイザー謝礼 100,000円

日程	場所	アドバイザー
9月30日	高浜市役所 会議棟	名古屋市立大学 人文社会学部准教授 三浦哲史氏

決算額及び成果内容

款	2	総務費	円
項	1	総務管理費	円
目	12	企画費	円

3 みんなでまちづくり事業（A P） 1, 026, 195円

市民の自主的・主体的なまちづくり活動がより活発になるよう、活動への第一歩を踏み出すきっかけづくりとして、小学校への出前授業の実施や、高浜市まちづくり協議会サミットにおける意見交換などを通して、まちづくりの担い手の裾野の拡大を図りました。

(1) 高浜市自治基本条例 子ども向け副読本を活用した出前授業の実施

高浜市の未来のまちづくりを担う子どもたちに、子どもの頃から地域の活動に関心を持ってもらうため、また、子どもを通じて親（大人）のまちづくりへの関心喚起につなげるため、子ども向け副読本を全小学校の6年生児童に配布した上、希望した小学校の6年生を対象に出前授業を実施しました。

<高浜市自治基本条例子ども向け副読本> 印刷製本費 73,440円（800冊）

<出前授業>

日程	実施学校	時限
10月30日	高浜小学校	2～4限



出前授業（高浜小学校）



高浜市自治基本条例子ども向け副読本

決算額及び成果内容

款	2	総務費	円
項	1	総務管理費	円
目	12	企画費	円

(2) 高浜市まちづくり協議会サミットの開催

市民予算枠事業（地域一括交付型）や特派員制度のあり方などについての意見交換を行いました。

・高浜市まちづくり協議会サミット構成員謝礼 168,200 円

<日程と内容>

回	日程	内 容
1	7月24日	<ul style="list-style-type: none"> ・市民予算枠事業（地域一括交付型）について ・地域計画の策定について ・特派員制度について
2	10月2日	<ul style="list-style-type: none"> ・市民予算枠事業交付金（地域一括交付型）について ・特派員制度について
3	12月11日	<ul style="list-style-type: none"> ・市民予算枠事業交付金（地域一括交付型）平成31年度提案総額について ・まちづくり協議会・町内会からの被害状況報告受付簿について

(3) 負担金 240,000 円 (単位：円)

負 担 金 名	団 体 名	金 額
定住自立圏市民活動情報サイト負担金	衣浦定住自立圏	100,000
地域活性化センター負担金	(一財) 地域活性化センター	140,000

決算額及び成果内容

款	2	総務費	円
項	1	総務管理費	円
目	12	企画費	円

(4) 市制 50 周年記念事業「高浜市市民会議 50」の開催

2020 年に市制 50 周年を迎える高浜市を盛り上げるため、市と連携して記念事業を企画・運営していく市民メンバーとして、「高浜市若者会議」「女子ーズ」「大人チーム」の 3 つのグループに分け募集し、「高浜市市民会議 50」を結成。キックオフとなる「第 1 回高浜市市民会議 50」を開催しました。

また市制 50 周年及び若者施策のシンボルとなる「高浜市の未来を表現するシンボルマーク」を公募し、決定しました。応募総数 104 点の作品の中から、市役所若手職員で結成した市制 50 周年職員プロジェクトメンバーによる 1 次選考、市内全小中学生の投票による 2 次選考、市長、副市長、有識者（デザイナー）による最終選考を経て、シンボルマークが決定しました。

- ・デザイン謝礼 164,045 円
- ・印刷製本費 200,116 円

<高浜市市民会議 50 の日程と内容>

回	日程	内 容
1	3 月 16 日	<ul style="list-style-type: none"> ・高浜市市制 50 周年の概要説明 ・高浜市市民会議 50 メンバーの任命証贈呈 ・ワークショップ（市民会議メンバーを増やそう）



第 1 回高浜市市民会議 50

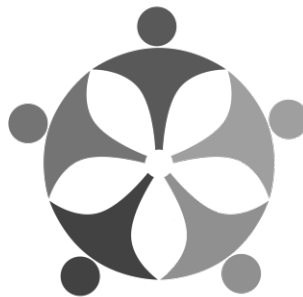

高浜市の未来を表現する
シンボルマーク



メンバー募集ポスター

決算額及び成果内容

款	2	総務費	円												
項	1	総務管理費	円												
目	12	企画費	円												
<p>5 アシタのたかはま研究事業 629,877円</p> <p>「高浜市まち・ひと・しごと創生総合戦略」の進行管理や、日本福祉大学と共同で「ざっくばらんなカフェ」の企画運営、将来の行政サービスのあり方・姿に関する調査・検討を行い、変化の激しい将来に対しても、安定した行政サービスの運営が継続できるよう研究を深めることができました。</p> <p>(1) 定住自立圏域での「ICTに関する勉強会」の開催</p> <table border="1"> <thead> <tr> <th>日程</th> <th>内容</th> </tr> </thead> <tbody> <tr> <td>10月26日</td> <td>各市町の企画担当課、情報担当課職員が参加し、ICTに関する情報収集及び共有を図るための勉強会を開催。 (講師：ソフトバンク(株))</td> </tr> </tbody> </table> <p>(2) 「ざっくばらんなカフェ」の開催</p> <table border="1"> <thead> <tr> <th>日程</th> <th>内容</th> </tr> </thead> <tbody> <tr> <td>8月1日</td> <td>vol.56「高浜市の若者×ざっくばらんなカフェ」 高浜市のこれからと若者をテーマに開催。 講師：竹下修平氏（新城市議会議員）、神崎未鈴氏（知多娘。常滑セラ役） 新城市若者議会の皆さん</td> </tr> <tr> <td>11月24日</td> <td>vol.57「Code for TAKAHAMA×ざっくばらんなカフェ」 テクノロジーやアイデアで身近な困りごとについて考えてみようをテーマに開催。 講師：嬉野剛志氏（Code for AICHI 代表） 清水義弘氏（ためま(株)代表/ためまっぷ開発者）</td> </tr> <tr> <td>2月9日</td> <td>vol.58「高浜高校 SBP ～旅立ち～」 高浜高校 SBP メンバーによる3年間の活動報告。 プレゼンター：岸川政之氏（一般社団法人未来の大人応援プロジェクト代表理事）高浜高等学校 SBP 部</td> </tr> </tbody> </table> <p>6 公共施設総合管理計画推進事業（AP） 9,512円</p> <p>将来の公共施設の更新に必要な投資的経費の把握、長期的な視点に立った財政運営を行い、計画的な公共施設の更新を実施するため、公共施設総合管理計画に基づき、平成30年度版の「公共施設推進プラン」及び「インフラ施設推進プラン」並びに「公共施設推進プランスケジュール」を作成し、進捗管理を行いました。</p>				日程	内容	10月26日	各市町の企画担当課、情報担当課職員が参加し、ICTに関する情報収集及び共有を図るための勉強会を開催。 (講師：ソフトバンク(株))	日程	内容	8月1日	vol.56「高浜市の若者×ざっくばらんなカフェ」 高浜市のこれからと若者をテーマに開催。 講師：竹下修平氏（新城市議会議員）、神崎未鈴氏（知多娘。常滑セラ役） 新城市若者議会の皆さん	11月24日	vol.57「Code for TAKAHAMA×ざっくばらんなカフェ」 テクノロジーやアイデアで身近な困りごとについて考えてみようをテーマに開催。 講師：嬉野剛志氏（Code for AICHI 代表） 清水義弘氏（ためま(株)代表/ためまっぷ開発者）	2月9日	vol.58「高浜高校 SBP ～旅立ち～」 高浜高校 SBP メンバーによる3年間の活動報告。 プレゼンター：岸川政之氏（一般社団法人未来の大人応援プロジェクト代表理事）高浜高等学校 SBP 部
日程	内容														
10月26日	各市町の企画担当課、情報担当課職員が参加し、ICTに関する情報収集及び共有を図るための勉強会を開催。 (講師：ソフトバンク(株))														
日程	内容														
8月1日	vol.56「高浜市の若者×ざっくばらんなカフェ」 高浜市のこれからと若者をテーマに開催。 講師：竹下修平氏（新城市議会議員）、神崎未鈴氏（知多娘。常滑セラ役） 新城市若者議会の皆さん														
11月24日	vol.57「Code for TAKAHAMA×ざっくばらんなカフェ」 テクノロジーやアイデアで身近な困りごとについて考えてみようをテーマに開催。 講師：嬉野剛志氏（Code for AICHI 代表） 清水義弘氏（ためま(株)代表/ためまっぷ開発者）														
2月9日	vol.58「高浜高校 SBP ～旅立ち～」 高浜高校 SBP メンバーによる3年間の活動報告。 プレゼンター：岸川政之氏（一般社団法人未来の大人応援プロジェクト代表理事）高浜高等学校 SBP 部														

決算額及び成果内容

款	2	総務費	円
項	1	総務管理費	円
目	12	企画費	円

8 ふるさと応援事業 27,830,093円

市外在住者にふるさと応援寄附金を募り、まちづくりの財源として活用することで、市の活性化を図りました。寄附者に対しては、市の特産品を謝礼品として送付し、市のPRや地域の特産品の消費拡大を図りました。

(1) 謝礼品 83種類

申込み数が多かった謝礼品上位5品

謝礼品名
とりめし手まり茶漬け
マカロン24種
うなぎ白焼セット
特別栽培米コシヒカリ5kg(精米)
おとうふ定期便(ベーシックセット)1年分

(2) 委託料 23,555,169円

委託名	委託先	委託金額
ふるさと応援事業支援業務委託	高浜市観光協会	23,555,169円

(3) ポータルサイト運営手数料 3,171,950円

ポータルサイト名	寄附件数実績
ふるさとチョイス	1,732件
楽天ふるさと納税	129件

決算額及び成果内容

款	2	総務費	円
項	1	総務管理費	円
目	12	企画費	円

9 地方創生推進交付金事業（A P） 9, 8 2 4, 1 2 3 円

地方創生推進交付金を活用し、ICTを活用した事業を展開していくうえで、ICTを活用した未来の仕事・働き方の示唆や産業・雇用の創出、将来にわたり活躍できる人材の育成・確保を目指す中で、下記のとおり実施しました。

(1) 高浜市ICT研修の実施

- ・高浜市ICT研修委託料 626,400円

市では、第4次産業革命にいち早く対応し、地元企業の持続的な基礎づくりと企業・創業支援、若い世代が働きたいと思える就業環境づくりのため、AI・IoT等を活用した働き方改革を推進しています。以上を目的とした研修を市内業者を対象に実施しました。

日程	場所及び研修実施者	参加者	内容
3月6日 3月19日	旭鉄工(株) i Smart Technologies (株) (共に碧南市)	市内業者及び市職員等 29名	IoT設備導入紹介 及び工場見学

(2) 児童見守りサービス実証実験の実施

- ・IoT児童見守りサービス実証実験業務委託料 1,500,000円

小学生及び保護者の生活に与える影響や安心安全に関する意識の高まり等を調査することを目的とし、子どもの見守りサービスの実証実験を実施しました。

期間	受託者	対象	参加者	内容
10月16日 ～ 1月31日	中部電力(株)	港小学校 翼小学校	29世帯31人 47世帯51人	GPS端末及びスマートフォンアプリにより 児童の位置情報が確認 できるサービスを提供



配布したGPS端末



スマートフォンアプリイメージ

決算額及び成果内容

款	2	総務費	円
項	1	総務管理費	円
目	12	企画費	円

(3) 統合型GISの導入

- ・ 統合型GIS運用業務委託料 7,020,000円

市及び市各グループ・関係諸機関が保有する各種地図情報や行政情報を市内及び市外に共有・オープン化することにより、市民・事業者・市外からの来訪者等に対して行政サービスの向上を図り、かつ行政職員の業務の効率化・高度化を図るため、統合型GIS及び市民公開型地図情報配信システムを導入しました。

名 称	受託者	内 容
平成 30 年度 統合型GIS及び市民公開型構築地図情報配信システム導入業務委託	(株)パスコ 名古屋支店	統合型GIS構築 統合型GIS用モバイル連携機能追加 市民公開型地図情報配信システム導入

(4) 音声によるメンタルヘルスシステムの導入

- ・ 人工知能システム使用料 334,800円

スマートフォンアプリから自分の音声を登録して、その音声から心の状態を数値化及びグラフ化し、通信環境があればいつでもどの場所でも手軽に自分の心の現状把握をすることができるメンタルヘルスサービスを市職員を対象に導入しました。

名 称	受託者	参加者
音声こころ分析サービス	(株)日立システムズ 中部支社	市職員 48名

決算額及び成果内容

款	2	総務費	円
項	1	総務管理費	円
目	12	企画費	円

10 ICT推進事業（AP） 703,273円

(1) 各種外国語翻訳システムの導入

行政・教育の現場において多言語対応が求められていることから、外国語翻訳システムを各所に導入しました。導入状況につきましては、下表のとおりです。

外国語翻訳システム導入機器一覧表

区 分	VoiceBiz	ez:commu	POCKETALK
機器形態	タブレット端末 (iPad 9.7inch)	携帯型専用端末	携帯型専用端末
動作環境	W i - F i	専用S I M または W i - F i	専用S I M または W i - F i
対応言語数	30 カ国語	48 カ国語	74 カ国語
設置台数	5 台	7 台	7 台
主な導入箇所	市役所窓口	小中学校	小中学校
その他	行政機関向けの アップデートが 見込まれる。	4 種の翻訳エンジ ンにより、翻訳精 度が高い。	通信料込であり、 通信契約が不要 である。

決算額及び成果内容

款	2	総務費	円
項	1	総務管理費	円
目	12	企画費	円

11 地域少子化対策重点推進交付金事業 381,620円

結婚希望者の希望を叶えるため、高浜市婦人の会結婚相談部と連携し、婚活力向上セミナー並びに交流イベント「たかはまDEあい」を3回開催し、計119人が参加し、16組のカップルが成立しました。セミナー内では婦人の会結婚相談部のPRも行いました。

日程	内 容
10月6日	たかはまDEあい第1弾 『異性から好感を持たれるためのビューティーアップセミナー&交流会』 (講師) (株)資生堂ジャパン 是枝里重氏 参加人数：44名 (男性26人、女性18人) カップル成立数：6組
12月9日	たかはまDEあい第2弾 『異性から好感を持たれるためのコミュニケーションアップセミナー&交流会』 (講師) (株)エフエムキャッチ TESH I氏 深野玲子氏 参加人数：46人 (男性24人、女性22人) カップル成立数：8組
3月3日	たかはまDEあい第3弾 『健康に生活するための食生活セミナー&お料理教室 de 交流会』 (講師) レストランOm i 大参信行氏 参加人数：29人 (男性14人、女性15人) カップル成立数：2組



たかはまDEあい第1弾



たかはまDEあい第2弾



たかはまDEあい第3弾

決算額及び成果内容

款	2	総務費	1,781,787,456 円
項	1	総務管理費	1,085,943,522 円
目	13	広域行政費	947,800 円

1 広域行政推進事業 947,800円

衣浦東部地域の住民福祉の増進を図るため、圏域に関し必要な事務の連絡調整に努め、広域的な取組みに関する情報交換・共有等を行うことができました。

(1) 負担金 946,200 円 (単位：円)

負担金名	団体名	金額
衣浦東部広域行政圏協議会負担金	衣浦東部広域行政圏協議会	535,200
矢作川水源基金水源林対策事業負担金	(公財) 矢作川水源基金	393,000
名鉄三河線複線化促進期成同盟会負担金	名鉄三河線複線化促進期成同盟会	10,000
リニア中央新幹線建設促進愛知県期成同盟会負担金	リニア中央新幹線建設促進愛知県期成同盟会	6,000
平和首長会議パートナーシップ負担金	(公財) 平和首長会議	2,000

決算額及び成果内容

款	2	総務費	1,781,787,456 円
項	1	総務管理費	1,085,943,522 円
目	14	電算管理費	132,350,121 円

1 総合住民情報管理事業 97,841,255円

市の基幹業務（住民基本台帳・税・国保・年金・児童手当・選挙・子ども子育て・戸籍・財務会計等）を担うシステムである総合住民情報システム、戸籍総合システム、財務会計システム等について、適切な運用を行い、市民サービスの迅速な提供を図りました。

(1) 基幹系業務

業務実施のため、導入・運用している機器及びシステムの概要は以下のとおりです。

<基幹系業務パッケージの稼働状況>

システム名称	適用業務
総合住民情報システム (ADWORLD)	・住民基本台帳事務 ・選挙事務 ・市県民税事務 ・固定資産税事務 ・軽自動車税事務 ・法人市民税事務 ・税収納事務 ・国民年金事務 ・国民健康保険事務 ・印鑑登録証明事務 ・児童手当事務 ・市営住宅事務
戸籍総合システム (REPROS/X)	・戸籍、附票、除籍事務
財務会計システム (FAST)	・財務会計事務（予算編成、予算執行、決算統計等）

<総合窓口・総合住民情報システム関連業務>

平成29年4月より稼働を開始した総合窓口・総合住民情報システム（日立：ADWORLD）について、主な運用費用は下記のとおりです。

(単位：円)

名称	受託者	委託料	業務概要
高浜市 総合窓口・総合住民 情報システム業務委 託	㈱日立システムズ 中部支社	48,276,000	・システム運用 ・クラウドサービス運用 ・ネットワーク運用
追加カスタマイズ 業務委託（子育て・ 児童手当）	㈱日立システムズ 中部支社	583,200	子育て支援システム及び 児童手当システムに係る 帳票カスタマイズ対応
追加カスタマイズ 保守業務委託	㈱日立システムズ 中部支社	1,257,120	追加カスタマイズに係る 保守対応

決算額及び成果内容

款	2	総務費	円
項	1	総務管理費	円
目	14	電算管理費	円

<社会保障・税番号制度（マイナンバー制度）対応作業>

社会保障・税番号制度関連システム運用業務を下記のとおり実施しました。

(※については国庫補助金あり)

(単位：円)

名 称	受託者	委託料	業務概要
団体内統合利用番号連携サーバー保守業務委託	NECネクサソリューションズ(株) 中部支社	1,334,880	各業務システムの宛名番号を一元的に管理する同サーバーの保守業務
社会保障・税番号制度対応委託（マイナンバーカード旧姓併記） (※)	(株)日立システムズ 中部支社	3,628,800	マイナンバーカード旧姓併記対応に係る住民基本台帳システム改修

<歳入システム関係>

- ・歳入事務電算処理業務委託料 9,682,192 円

歳入システムにより、歳入の電算処理を実施しました。委託料の内訳は、システム使用に係る基本料金及び度数料金【処理形態ごとの単価×処理件数】です。（下記参照）

受託者 岡崎信用金庫（指定金融機関） (単位：円)

区 分	処理形態	件数	金 額
基本料金			6,675,000
度数料金	口座振替処理(10円/件)	65,165	651,650
	OCR処理(13円/件)	76,171	990,223
	地方税収納処理(12.5円/件)	9,875	123,437
	パンチ処理(32円/件)	9,250	296,000
	コンビニ収納処理(6円/件)	38,114	228,684
合 計			税抜 8,964,994 税込 9,682,192 (端数調整あり)

決算額及び成果内容

款	2	総務費	円
項	1	総務管理費	円
目	14	電算管理費	円

(2) 負担金 2,263,000 円 (単位：円)

負担金名	団体名	金額
地方公共団体情報システム 機構負担金	地方公共団体情報システム機構	2,263,000

(内訳)

- ・ 一般事業負担金 63,000 円

地方公共団体情報システム機構より、全国の市町村名データ、無料研修等の各種サービスを受けるための負担金

- ・ コンビニ交付運営負担金 2,200,000 円

平成 29 年 11 月よりマイナンバーカードを用いた証明書コンビニ交付サービスを開始し、各種証明書を全国の加盟コンビニエンスストアにて取得可能となりました。取得できる証明書等は下記のとおりです。

取得できる証明書	金額	利用可能店舗
住民票の写し	200 円／通	セブンイレブン ローソン
印鑑登録証明書		
住民票記載事項証明書	100 円／通	ファミリーマート ミニストップ 等
所得証明書		
課税証明書		

決算額及び成果内容

款	2	総務費	円
項	1	総務管理費	円
目	14	電算管理費	円

2 情報系庁内LAN管理事業（AP） 34,508,866円

庁内LAN及びLGWANを運用し、内部事務を実施しました。グループウェア・ファイルサーバによる情報共有、インターネット・電子メール等による情報発信を行うことにより、行政事務の効率化を図りました。

(1) 本庁における情報系庁内LAN

情報系業務実施のため、導入・運用している機器及びシステムは以下のとおりです。

<情報系庁内LANネットワーク接続>

- ・本庁舎、いきいき広場、高浜幼稚園、吉浜幼稚園、高取幼稚園、高浜南部幼稚園、高取保育園、吉浜北部保育園、東海児童センター、翼児童センター
以上10施設

<情報系庁内LAN適用業務>

システム等名称	業務概要
グループウェア	庁内掲示板、スケジュール管理、電子メール、電子キャビネット、設備管理
ファイルサーバ	全庁及び各グループ共有フォルダ
ファイアウォール	インターネット・LGWANのセキュリティ、監視
Webサーバ、メールサーバ、メール振分サーバ	ホームページ発信、インターネット、メール送受信・振り分け等
LGWAN接続ルータ	LGWAN接続
仮想ブラウザシステム	インターネット閲覧を端末の直接接続ではなく仮想サーバーを通じて行う
ファイル無害化システム	インターネットダウンロードファイル、メール添付ファイル等の無害化処理

<機器保守・運用業務>

情報系庁内LAN適用業務のうち、下記のとおり保守・運用業務を実施しました。

(単位：円)

名称	受託者	委託料	業務概要
情報系プリンタ保守業務委託	NECフィールドイン グ(株)中部支社	1,225,251	プリンタ及び関連機器の保守業務
ネットワーク機器OS更新業務委託	富士ゼロックス愛知東 (株)	1,296,000	ファイアウォールOSのアップデート業務

決算額及び成果内容

款	2	総務費	円
項	1	総務管理費	円
目	14	電算管理費	円

<セキュリティ強靱化対応業務>

総務省が掲げる自治体セキュリティ強靱化対策に基づき導入した下記システムの運用・保守業務を実施しました。

(単位：円)

名称	受託者	委託料	システム概要
仮想ブラウザシステム保守業務委託	(株)日立システムズ 中部支社	1,601,208	職員端末において、インターネット接続を直接せず、仮想ブラウザを介して行うシステム
資産管理システム保守業務委託	(株)大塚商会 中部支店	213,300	業務システムの操作ログや外部媒体管理を行うシステム
ファイル無害化システム保守業務委託	富士ゼロックス 愛知東(株)	2,025,648	インターネットダウンロードファイル及びメール添付ファイルの切り離し・無害化等を行うシステム

(2) 負担金 6,395,464 円

(単位：円)

負担金名	団体名	金額
あいち電子自治体推進協議会 負担金	あいち電子自治体推進協議会	4,083,464
あいち情報セキュリティクラウド 負担金	愛知県	2,312,000

・あいち電子自治体推進協議会

県内市町村（名古屋市を除く）が共同で電子自治体化を推進するための協議会であり、主に下記の業務を運用・実施している。

- ①あいち電子申請・届出システム
- ②電子調達システム（建設・コンサル）
- ③電子調達システム（物品等）
- ④共同セキュリティ監査業務
- ⑤各種研究会事業

・あいち情報セキュリティクラウド

自治体セキュリティ強靱化対策として愛知県が導入した取り組みである。県内市町村（名古屋市を除く）のインターネット回線を集約管理することにより、一元的に高度なセキュリティを確保する狙いがある。

決算額及び成果内容

款	2	総務費	1,781,787,456円
項	1	総務管理費	1,085,943,522円
目	15	行政情報化費	50,394,140円

1 行政情報通信事業 50,394,140円

庁舎における配布物を市民に配布するため、各町内会等に委託することにより、市民に対し、効率的・効果的に情報が届くよう体制を整えました。

(1) 通信運搬費

料金別納郵便等	16,135,090円
電 話 料 金	2,970,824円
計	19,105,914円

(2) 主な委託料

(単位：円)

委 託 名	委 託 先	委託期間	内 容	委 託 金 額
町内会事務（行政連絡事務）委託	18町内会	30.4.2 ～ 31.3.31	広報等行政配布物の配布委託	30,284,278

決算額及び成果内容

款	2	総務費	1,781,787,456 円
項	1	総務管理費	1,085,943,522 円
目	16	防犯対策費	21,401,103 円

1 防犯灯施設事業（ＡＰ） 17,656,726 円

危険な箇所等への防犯灯の新設及び既存の防犯灯の維持管理を実施するとともに、寄附により市内6か所に防犯カメラを新設し、犯罪抑止及び犯罪発生件数の減少に努めました。

- (1) 防犯灯の修理 26箇所
- (2) 防犯灯新設 19基
- (3) 防犯灯管理数 2,398基
- (4) 防犯カメラ新設 6基

2 防犯活動推進事業（ＡＰ） 3,744,377 円

防犯ネットワーク会議委員及び碧南警察署との緊密な連携のもとに各種の防犯啓発活動を実施するとともに警備会社による夜間防犯パトロールを行い、市民生活を脅かす犯罪の防止に努めました。

(1) 防犯活動

- ・夏休み中の防犯パトロール (8月)
- ・各地区祭礼の防犯警備 (10月)
- ・年末特別警戒 (12月)
- ・防犯ネットワーク会議開催 (7月6日、3月18日)
- ・安全なまちづくり県民運動 (4、8、10、12月)
- ・夜間防犯パトロール (年間104日 午後10時～翌日午前4時)

(犯罪発生件数)

	平成30年	平成29年	平成28年
件数	316件	315件	329件

(2) 負担金、補助及び交付金 750,000 円

- ・碧南高浜防犯協会活動事業費補助金 750,000 円



防犯啓発活動



高浜市役所東交差点前の防犯カメラ

決算額及び成果内容

款	2	総務費	1,781,787,456 円
項	1	総務管理費	1,085,943,522 円
目	17	市民相談費	9,287,760 円

1 市民相談事務事業 9,287,760円

市の業務に関する相談に対して、市民の皆さんが気軽にお越し頂けるよう相談窓口を設けるとともに日系人相談を常設しました。特設相談日には、それぞれ専門の相談員の派遣を依頼し、各種相談の対応に努めました。

種 類	回 数	件 数	開 催 日
市民相談	—	152 件	毎日
	—	8,527 件	毎日
特設相談	12 回	33 件	毎月 第 2 火曜日
	12 回	3 件	毎月 第 2 水曜日
	12 回	2 件	毎月 第 1 木曜日
	12 回	1 件	毎月 第 1 木曜日

(1) 委託料 9,079,560 円

- ・ 税務相談員派遣委託 129,600 円
- ・ 窓口業務（ポルトガル語通訳等）委託 8,949,960 円

(2) 負担金、補助及び交付金 71,300 円

- ・ 刈谷人権擁護委員協議会負担金 71,300 円

決算額及び成果内容

款	2	総務費	1,781,787,456 円
項	1	総務管理費	1,085,943,522 円
目	18	防災対策費	41,094,888 円

1 防災活動事業（AP） 41,094,888円

「自助」「共助」「公助」を基本とした防災・減災対策を推進するため、避難所及び福祉避難所への備蓄食料、資機材等の整備、地域防災計画をはじめ各種計画やマニュアルの見直し、総合防災訓練、水防訓練等を実施しました。職員向けには、新たに災害対応初動マニュアルを整備し、これに伴う勉強会と実働訓練を実施しました。

また、災害支援に従事しているNPO法人と協働で、防災ネットきずこう会を開催し、地域防災リーダー養成講座、外国人を対象とした防災訓練、障がいのある方やその家族等を対象とした避難所体験会等を通じ、地域防災力の強化を図り、防災・減災対策の推進に努めました。

(1) 高浜市防災会議の開催

高浜市防災会議において、高浜市地域防災計画等の修正を行いました。

開催日：平成31年2月6日（水）

委員数：24名（うち22名が出席）

支出額：40,600円（7名分）

(2) 災害用資機材等の購入

大規模災害に備え、資機材、衛生用品等を整備しました。

品目（主な資機材等）	数量	設置・保管場所
簡易組立式テント	20基	 <p>各小中学校他</p>
簡易トイレ	65基	
尿尿処理剤	4,000回分	
ウェットタオル	600枚	
サージカルマスク	7,200枚	
燃料缶詰	140L	
生理用品（昼用）	1,120枚	
生理用品（夜用）	720枚	
紙おむつ（子ども用S・Mサイズ）	584枚	
紙おむつ（大人用S・Mサイズ）	1,692枚	
MCA無線機	12台	

支出総額：9,485,597円

決算額及び成果内容

款	2	総務費	円
項	1	総務管理費	円
目	18	防災対策費	円

(3) 備蓄食糧品等の購入

大規模災害に備え、食糧品、飲料水等を購入しました。

①市備蓄倉庫

品 目	数 量	保管場所
アルファー米 (アレルギー対応)	3,400 食	 <p>缶入りパン</p>
はんぶん米 (人工透析患者対応)	200 食	
野菜ジュース	2,100 本	
缶入りパン	600 缶	
クラッカー (1 缶あたり 910 枚入)	64 缶	
飲料水 (2L)	2,094 本	高浜南部備蓄倉庫 (田戸町)

支出額 : 2,781,690 円

②福祉避難所

品 目	数 量	保管場所
粉ミルク (1 箱あたり 13g × 10 本入り)	240 箱	中央保育園、南部保育園
粉ミルク (1 缶 800g) [アレルギー対応]	8 缶	よしいけ保育園、吉浜保育園

支出額 : 137,592 円

(4) 水防業務に関する事業

地域住民にも参加いただく水防訓練を平成 30 年 5 月 20 日 (日) に実施するとともに、消防団員による水防警戒及び樋門操作点検を実施し、水害時の被害軽減を図りました。

また、平成 29 年 6 月に改正された水防法に基づき、矢作川の洪水浸水想定区域内にある市内 24 か所の要配慮者利用施設について、高浜市地域防災計画にその名称を明記するとともに、洪水時の避難確保計画作成のための説明会を開催し、平成 31 年 3 月末時点で全ての施設で避難確保計画が作成されました。



水防訓練 : 土のうづくり

決算額及び成果内容

款	2	総務費	円
項	1	総務管理費	円
目	18	防災対策費	円

(5) 高浜市防災メールシステムの借上げ

(株)アルカディアが構築した防災メールを借上げ、避難に関する情報、気象情報、火災情報などの災害情報を配信しました。また、ポルトガル語、スペイン語、英語による配信により、外国人に対する災害情報の提供にも努めました。

登録件数：3,524件（平成31年3月末現在）

登録対象：高浜市民、消防団関係者、学校関係者、市議会議員、市職員

配信内容：災害情報（地震・風水害）、気象情報（警報）、火災情報、安否確認 等

支出額：491,728円

(6) 防災ネットきずこう会の開催

支出額：1,998,961円

南海トラフ地震における本市の被害予測、東日本大震災、熊本地震、西日本豪雨等の被災地の状況や課題等を踏まえ、地域防災の要となるリーダーを養成する講座等を開催しました。

①外国人向け防災訓練

本市の外国人の割合は7.0パーセント（平成30年4月1日現在）を占めており、災害時には外国人も被災することが予想されることから、外国人住民を対象に防災訓練を実施しました。

開催日 開催場所	実施者	内容	参加者数
3月9日 県営葎池住宅集会所	高浜市、認定NPO 法人レスキュースト ックヤード	地震ガイドブックを用いて高浜市の被害予測を説明し、備蓄食料の試食、水消火器訓練等を実施	34人

参加者アンケート結果

- ・満足度：7割以上の方が満足と回答
- ・感想：「自助・共助がいかに大切であるか良く分かった」、「市の現状、警察や消防が厳しい状況になることが分かった」、「災害への備えが分かり勉強になった」など



通訳を交えた防災講話



地震ガイドブック やさしい日本語版

決算額及び成果内容

款	2	総務費	円
項	1	総務管理費	円
目	18	防災対策費	円

②防災リーダー養成講座

地域における防災・減災対策を推進していくリーダーを養成する講座（基礎編、避難所編、フォローアップ編）を開催しました。

講座名	開催日 開催場所	講師	内容	参加者数
基礎編	6月30日 高浜 エコハウス	栗田 暢之 (認定NPO法人レスキューストックヤード代表理事)	・南海トラフ地震などに備え、地域でできる防災・減災活動についての講演 ・避難行動チェックシートに基づき、適切な避難行動を考えるグループワーク	36人
避難所編	7月14日 吉浜公民館	浦野 愛 (認定NPO法人レスキューストックヤード常務理事)	・過去の災害現場の避難所の実態と課題について講演 ・要配慮者にも過ごしやすい避難所運営についての演習	34人
フォローアップ編	8月19日 高浜 エコハウス	鈴木 啓之 (一級建築士・たくみ設計室)	家具の転倒防止を効果的に行うための方法について、講演と実際に工具を用いた演習	36人

参加者アンケート結果

- ・満足度：各回とも8割以上の参加者が満足と回答
- ・感想：「自分の地域ならではの具体的な話になったので防災に対する意識が高まった」、「繰り返し参加しても新しい気づきがある」、「実践的な事を学べ、リーダーとしての仕事を率先して行うため、やるべき事を理解できた」など



基礎編：地域防災活動のグループワーク



避難所編：避難所設営の演習

決算額及び成果内容

款	2	総務費	円
項	1	総務管理費	円
目	18	防災対策費	円

③要配慮者に対する防災啓発活動

障がいのある方の家族や支援者の知識を深めるとともに、災害への備えについて考えるため、避難所体験会を開催しました。

事業名	開催日 開催場所	講師 内容	参加 者数
避難所体験会	12月16日 吉浜公民館 吉浜小学校 体育館	講師：浦野 愛（認定NPO法人レスキューズ トラックヤード常務理事） 内容：避難所運営・避難所生活についての講演、 避難所見学（吉浜小学校体育館）、避難所模擬体 験（吉浜公民館）	41人



避難所見学：実際の避難所で横になり避難所生活を体験

決算額及び成果内容

款	2	総務費	1,781,787,456円
項	1	総務管理費	1,085,943,522円
目	19	行政不服審査費	9,180円

1 行政不服審査事業 9,180円

行政庁が行う処分に対する審査請求について、審理員名簿を作成するとともに、審理員による審理手続を実施しました。

(1) 審査請求の処理状況

件数 (件)	処理状況 (件)					
	却下	認容	一部認容	棄却	取下げ	未処理
1	1	0	0	0	0	0

(2) 行政不服審査会の開催状況

開催回数 0回

決算額及び成果内容

款	2	総務費	1,781,787,456円
項	1	総務管理費	1,085,943,522円
目	20	諸費	9,888,898円

1 自衛官募集事業 21,320円

自衛官を発掘・育成するため、自衛隊愛知地方協力本部安城地域事務所と連携し、自衛官募集に関する事務を行い、自衛官の職務内容の周知を図りました。

主な経費 広告料 18,200円
 ・広告用うちわ 8,000円 ・自衛官募集ラジオ広告宣伝 10,200円

2 社会福祉費支給事業等補助金返還金 9,867,578円

各種補助金等の法令等に基づき、過年度に交付された国県補助金等の精算に伴い、生じた補助金等の超過額を返還し、補助金に係る事務処理の適正化を図りました。

(単位：円)

名 称	金額	担当部署
地方創生推進交付金国庫補助金返還金	14,307	総合政策G
生活扶助費等国庫負担金返還金	1,592,758	地域福祉G
医療扶助費国庫負担金返還金	570,508	
介護扶助費国庫負担金返還金	448,819	
生活困窮者自立支援事業費等国庫負担金返還金	146,175	
生活困窮者自立支援事業費等国庫補助金返還金	764,000	
児童扶養手当給付費国庫負担金返還金	127,634	
母子家庭等対策総合支援事業費国庫補助金返還金	50,000	
特別障害者手当等給付費国庫負担金返還金	9,172	介護障がいG
障害児入所給付費等国庫負担金返還金	587,107	
障害児入所給付費等県費負担金返還金	293,553	福祉まると相談G
児童虐待・DV対策等総合支援事業費国庫補助金返還金	819,000	
母子保健衛生費国庫補助金返還金	13,000	健康推進G
児童手当国庫負担金返還金	957,999	こども育成G
児童手当県費負担金返還金	233,665	
子どものための教育・保育給付費国庫負担金返還金	1,226,587	
施設型教育・保育給付費等県費負担金返還金	613,294	
子ども・子育て支援国庫補助金返還金	1,400,000	

決算額及び成果内容

款	2	総務費	1,781,787,456 円
項	1	総務管理費	1,085,943,522 円
目	21	災害支援費	384,976 円

1 災害支援活動事業 384,976 円

平成 30 年 6 月 28 日から 7 月 8 日に発生した平成 30 年 7 月豪雨において、愛知県からの要請により被災自治体に対して職員を派遣しました。

また、愛知県市長会からの要請により、台風 21 号で被災した大阪府千早赤阪村に対して支援物資を提供しました。

(1) 職員の派遣

支出額（旅費、職員手当） 255,376 円

災害名称	派遣先	派遣期間	派遣内容
平成 30 年 7 月豪雨	倉敷市	7 月 11 日～16 日 (6 日間)	被災者の健康相談・健康チェック、避難所の衛生対策のため、保健師を 1 名派遣
	東広島市	7 月 31 日～8 月 4 日 (5 日間)	住家の被害認定業務のため、職員 1 名を派遣

(2) 物資の支援

支出額（支援物資の補充） 129,600 円

提供日 9 月 19 日

災害名称	品名	数量
台風 21 号	ブルーシート	50 枚

決算額及び成果内容

款	2	総務費	1,781,787,456円																																												
項	2	徴税費	221,978,745円																																												
目	1	賦課徴収費	221,840,545円																																												
<p>2 市税賦課事業 88,221,367円</p> <p>社会負担の公平を図り、地方税法に基づき市税を賦課しました。</p> <p>・臨時職員賃金 691,610円 (単位:人)</p> <table border="1"> <thead> <tr> <th>職務内容</th> <th>人員</th> </tr> </thead> <tbody> <tr> <td>課税資料の整理及び庶務事務</td> <td>1</td> </tr> </tbody> </table> <p>・委託料(100万円以上) (単位:円)</p> <table border="1"> <thead> <tr> <th>委託名</th> <th>受託者</th> <th>委託期間</th> <th>委託内容</th> <th>契約金額</th> </tr> </thead> <tbody> <tr> <td>窓口業務等委託</td> <td>高浜市総合サービス(株)</td> <td>30.4.2 ～ 31.3.31</td> <td>窓口における証明書発行業務等</td> <td>14,999,040</td> </tr> <tr> <td>土地評価替基礎調査業務委託 (債務負担)</td> <td>(株)総合鑑定調査 西三河支店</td> <td>30.9.14 ～ R6.3.31</td> <td>令和3年度評価替えに向けての路線価仮算定等の業務</td> <td>5,832,000 (21,600,000)</td> </tr> <tr> <td>H30 基準年度評価支援業務委託 (債務負担)</td> <td>(株)総合鑑定調査 西三河支店</td> <td>30.4.2 ～ R3.3.31</td> <td>平成30年度評価替えに対するコンサル業務及び途中年度の新規路線等の作成業務</td> <td>1,800,137 (5,184,000)</td> </tr> <tr> <td>家屋評価システム保守業務委託 (債務負担)</td> <td>(株)パスコ 名古屋支店</td> <td>28.1.26 ～ R3.3.31</td> <td>家屋評価システム保守及び運用業務</td> <td>1,296,000 (6,480,000)</td> </tr> <tr> <td>空中写真撮影・土地家屋合成図修正等及び固定資産地理情報システム更新業務委託 (債務負担)</td> <td>(株)パスコ 名古屋支店</td> <td>28.12.2 ～ R3.3.31</td> <td>固定資産税課税資料となる航空写真の撮影及び土地・家屋データ、公図の修正等のシステム更新</td> <td>9,027,180 (24,732,000)</td> </tr> <tr> <td>固定資産税計算システム修正等業務委託(債務負担)</td> <td>(株)日立システムズ中部支社</td> <td>30.1.26 ～ 30.5.31</td> <td>評価替えに係る基幹システムの改修及び計算仕様ツール等の導入</td> <td>4,860,000 (4,860,000)</td> </tr> <tr> <td>市民税当初課税支援業務委託</td> <td>高浜市総合サービス(株)</td> <td>31.1.15 ～ 31.3.31</td> <td>市民税当初課税に係る課税資料の補記及び整理業務</td> <td>1,031,400</td> </tr> </tbody> </table>				職務内容	人員	課税資料の整理及び庶務事務	1	委託名	受託者	委託期間	委託内容	契約金額	窓口業務等委託	高浜市総合サービス(株)	30.4.2 ～ 31.3.31	窓口における証明書発行業務等	14,999,040	土地評価替基礎調査業務委託 (債務負担)	(株)総合鑑定調査 西三河支店	30.9.14 ～ R6.3.31	令和3年度評価替えに向けての路線価仮算定等の業務	5,832,000 (21,600,000)	H30 基準年度評価支援業務委託 (債務負担)	(株)総合鑑定調査 西三河支店	30.4.2 ～ R3.3.31	平成30年度評価替えに対するコンサル業務及び途中年度の新規路線等の作成業務	1,800,137 (5,184,000)	家屋評価システム保守業務委託 (債務負担)	(株)パスコ 名古屋支店	28.1.26 ～ R3.3.31	家屋評価システム保守及び運用業務	1,296,000 (6,480,000)	空中写真撮影・土地家屋合成図修正等及び固定資産地理情報システム更新業務委託 (債務負担)	(株)パスコ 名古屋支店	28.12.2 ～ R3.3.31	固定資産税課税資料となる航空写真の撮影及び土地・家屋データ、公図の修正等のシステム更新	9,027,180 (24,732,000)	固定資産税計算システム修正等業務委託(債務負担)	(株)日立システムズ中部支社	30.1.26 ～ 30.5.31	評価替えに係る基幹システムの改修及び計算仕様ツール等の導入	4,860,000 (4,860,000)	市民税当初課税支援業務委託	高浜市総合サービス(株)	31.1.15 ～ 31.3.31	市民税当初課税に係る課税資料の補記及び整理業務	1,031,400
職務内容	人員																																														
課税資料の整理及び庶務事務	1																																														
委託名	受託者	委託期間	委託内容	契約金額																																											
窓口業務等委託	高浜市総合サービス(株)	30.4.2 ～ 31.3.31	窓口における証明書発行業務等	14,999,040																																											
土地評価替基礎調査業務委託 (債務負担)	(株)総合鑑定調査 西三河支店	30.9.14 ～ R6.3.31	令和3年度評価替えに向けての路線価仮算定等の業務	5,832,000 (21,600,000)																																											
H30 基準年度評価支援業務委託 (債務負担)	(株)総合鑑定調査 西三河支店	30.4.2 ～ R3.3.31	平成30年度評価替えに対するコンサル業務及び途中年度の新規路線等の作成業務	1,800,137 (5,184,000)																																											
家屋評価システム保守業務委託 (債務負担)	(株)パスコ 名古屋支店	28.1.26 ～ R3.3.31	家屋評価システム保守及び運用業務	1,296,000 (6,480,000)																																											
空中写真撮影・土地家屋合成図修正等及び固定資産地理情報システム更新業務委託 (債務負担)	(株)パスコ 名古屋支店	28.12.2 ～ R3.3.31	固定資産税課税資料となる航空写真の撮影及び土地・家屋データ、公図の修正等のシステム更新	9,027,180 (24,732,000)																																											
固定資産税計算システム修正等業務委託(債務負担)	(株)日立システムズ中部支社	30.1.26 ～ 30.5.31	評価替えに係る基幹システムの改修及び計算仕様ツール等の導入	4,860,000 (4,860,000)																																											
市民税当初課税支援業務委託	高浜市総合サービス(株)	31.1.15 ～ 31.3.31	市民税当初課税に係る課税資料の補記及び整理業務	1,031,400																																											

決算額及び成果内容

款	2	総務費	円
項	2	徴税費	円
目	1	賦課徴収費	円

・負担金 1,439,153 円 (単位：円)

負担金名	金額
刈谷税務推進協議会負担金	70,000
(一財)資産評価システム研究センター負担金	75,000
軽自動車税取扱負担金	353,000
(一社)地方税電子化協議会事務運営費等分担金	906,593
非木造家屋評価研修会出席者負担金	34,560

・過年度還付金及び加算金 36,665,554 円 (単位：件・円)

件数	金額
419	36,665,554

3 市税等徴収事業 9,758,805円

適切に賦課された税を徴収し、市民の負担の公平・公正を図るとともに、市の自主財源を確保しました。

成果 現年度徴収率 98.9%、滞納繰越分徴収率 37.9%

・委員等報酬 2,845,761 円 (単位：人)

職務内容	人員
市税徴収員	2

成果内容 訪問件数 7,291 件

・臨時職員賃金 1,930,380 円 (単位：人)

職務内容	人員
徴収指導員	1

徴収担当職員の業務支援を目的に国税職員経験者を徴収指導員として任用し、徴収業務の向上を図りました。

・負担金 520,000 円 (単位：円)

負担金名	金額
西三河地方税滞納整理機構負担金	520,000

成果内容 派遣職員 1 人
 移管金額 78,970,152 円
 徴収金額 65,950,538 円
 徴収率 83.5 %

決算額及び成果内容

款	2	総務費	1,781,787,456 円
項	2	徴税費	221,978,745 円
目	2	固定資産評価審査委員会費	138,200 円

1 固定資産評価審査委員会運営事業 138,200円

固定資産課税台帳に登録された価格に対する不服の審査を行う固定資産評価審査委員会について、その適正な審査に資するため、委員会を開催し、固定資産税の課税状況等についての情報共有、審査申出案件に係る調査審議等を行いました。

(1) 委員会開催状況

委員会の概要	開催日	開催場所
高浜市固定資産評価審査委員会定例会	5月17日	高浜市役所
固定資産評価審査申出の審査	8月30日	〃
	9月3日	〃
	9月6日	〃
	9月26日	〃
	10月3日	〃

(2) 審査申出件数 3件

種別	件数 (件)	処理状況 (件)					
		却下	認容	一部認容	棄却	取下げ	未処理
土地	2	0	0	0	2	0	0
償却資産	1	0	0	0	1	0	0

決算額及び成果内容

款	2	総務費	1,781,787,456円
項	3	戸籍住民基本台帳費	84,482,759円
目	1	戸籍住民基本台帳費	84,482,759円

2 戸籍住民基本台帳事務事業 32,257,010円

戸籍、住民基本台帳、印鑑登録、外国人住民事務に関する届出及び各種証明書、マイナンバーカードの交付等の住民サービスを図りました。

(1) 窓口事務取扱件数 (単位：件)

区 分	平成30年度 件数	平成29年度 件数
戸籍全部・個人事項証明書（戸籍謄・抄本）発行	6,344	6,622
除籍全部・個人事項証明書（除籍謄・抄本）発行	3,583	4,001
戸籍諸証明発行	399	377
戸籍附票発行	1,796	1,662
住民票の写し発行	23,955	23,699
住民票（広域交付）発行	26	14
印鑑登録証発行	2,104	2,121
印鑑登録証明書発行	11,952	12,925
諸証明発行	1,623	1,853
証明書コンビニ交付	550	122
マイナンバーカード交付	954	881
住民票閲覧	404	511
転入届	2,500	2,427
転出届	2,094	1,941
転居届	735	769
世帯変更届	424	461
その他（届出・通知による住民票及び戸籍の附票の職権記載・消除修正等）	7,083	7,044
戸籍関係届書受付処理（出生・死亡・婚姻・離婚等）	2,143	2,263
新戸籍編製	393	430
戸籍全部消除	289	289
中長期在留者住居地届出等	1,586	1,557
計	70,937	71,969

(2) 曜日別証明書発行件数 (単位：件)

曜日	件数		1日平均発行件数	
	平成30年度	平成29年度	平成30年度	平成29年度
平日	46,493	48,160	190.5	197.4
土曜日	3,074	2,996	60.3	58.7
日曜日	2,215	2,118	42.6	42.4

※窓口事務取扱件数のうち、各証明書等発行件数を再掲。

決算額及び成果内容

款	2	総務費	円
項	3	戸籍住民基本台帳費	円
目	1	戸籍住民基本台帳費	円

(3) 人口 (平成31年4月1日現在)

本籍人口	40,053人	本籍数	15,527戸籍
住民基本台帳人口	48,863人	住民基本台帳世帯数	20,279世帯

(4) 委託料 23,796,720円 (単位:円)

委託名	委託場所	委託期間	委託内容	契約金額	受託者
窓口業務委託	高浜市役所	30.4.2 ～ 31.3.31	・各種証明書申請受付及び発行交付業務 ・異動申請書受付入力業務 ・その他窓口案内等	23,187,600	高浜市総合サービス(株)
裏書システム保守委託	高浜市役所	30.4.2 ～ 31.3.31	・障害対応 ・運用支援	69,120	(株)ジェイエスキューブ中部サービス部
戸籍システム外字情報収集業務委託	高浜市役所	31.1.9 ～ 31.1.31	・戸籍システム外字情報抽出対応業務	540,000	NECネクサソリューションズ(株)中部支社

(5) 負担金、補助及び交付金 3,733,900円

愛知戸籍住民基本台帳事務協議会分担金	4,300円
地方公共団体情報システム機構負担金	3,729,600円

3 住民基本台帳ネットワークシステム事業 3,379,410円

市町村や都道府県を越えた住民サービスの提供をするため、全国の市町村を電気通信回線で結んだネットワークシステムの運用支援を行い、住民票の広域交付等の住民サービスを図りました。

(1) 委託料 738,720円 (単位:円)

委託名	委託場所	委託期間	委託内容	契約金額	受託者
住基ネット運用支援保守委託	高浜市役所	30.4.2 ～ 31.3.31	・CSサーバへの修正版プログラム適用 ・障害対応 ・運用支援	738,720	NECネクサソリューションズ(株)中部支社

決算額及び成果内容

款	2	総務費	円
項	3	戸籍住民基本台帳費	円
目	1	戸籍住民基本台帳費	円

(2) 使用料及び賃借料 2,621,166 円 (単位：円)

契約名	借上物件	期間	借上料	借上業者
住民基本台帳ネットワークシステムCSサーバ借上	CSハードウェア、CS業務端末ハードウェア、ネットワークプリンタ、APサーバ等	30.4.1 ～ 31.3.31	2,188,260	NECキャピタルソリューション(株)中部支店
カード発行機借上	カード発行機	30.4.1 ～ 31.3.31	432,906	NECキャピタルソリューション(株)中部支店

4 いきいき広場出張所事業 50,228 円

市民サービス窓口として、市役所本庁舎の閉庁時間においても住民票の写し、戸籍の証明書、印鑑登録証明書及び諸証明の発行を行い利用者の利便を図りました。

(1) 証明書発行件数 (単位：件)

区 分	平成30年度 件数	平成29年度 件数
戸籍全部・個人事項証明書(戸籍謄・抄本)発行	595	659
住民票の写し発行	2,051	2,477
印鑑登録証明書発行	1,584	2,060
諸証明発行	66	78
計	4,296	5,274

(2) 時間帯別発行件数 (単位：件)

時 間 帯	平成30年度 件数	平成29年度 件数
昼 間 (8:30～17:15)	3,456	4,311
夜 間 (17:15～19:00)	840	963

(3) 曜日別発行件数 (単位：件)

曜 日	件 数		1日平均発行件数	
	平成30年度	平成29年度	平成30年度	平成29年度
平 日	3,310	4,058	13.6	16.6
土曜日	986	1,216	19.3	23.8

決算額及び成果内容

款	2	総務費	1,781,787,456円
項	4	選挙費	15,409,374円
目	1	選挙管理委員会費	337,319円

1 選挙管理委員会運営事業 337,319円

年4回の選挙人名簿等の定時登録を行うため、選挙管理委員会を開催することで、適正な選挙人名簿等の登録を図りました。

(1) 選挙管理委員会開催状況

区分	回数	摘要
定例会	4回	定時登録時(6月・9月・12月・3月)
臨時会	4回	必要に応じて(選挙実施時につき)

(2) 選挙人名簿登録状況

登録基準日	男	女	計
平成30年 6月 1日	18,933人	17,512人	36,445人
平成30年 9月 1日	19,045人	17,506人	36,551人
平成30年 12月 1日	19,069人	17,490人	36,559人
平成31年 3月 1日	19,091人	17,519人	36,610人

(3) 負担金

全国市区選挙管理委員会連合会分担金	26,600円
全国市区選挙管理委員会連合会東海支部負担金	7,000円
全国市区選挙管理委員会連合会理事会開催東海支部各市負担金	10,000円
愛知県各市選挙管理委員会連合会負担金	6,000円

決算額及び成果内容

款	2	総務費	1,781,787,456円
項	4	選挙費	15,409,374円
目	2	選挙費	15,072,055円

4 高浜市議会議員一般選挙 433,260円

平成31年4月21日執行高浜市議会議員一般選挙を実施するための準備を行いました。

(1) 主な経費の内訳 (単位：円)

費目・主な支出		支出金額
需用費		404,460
主な支出	候補者表示物	211,680
	ビラ証紙	146,880

9 愛知県議会議員一般選挙 2,365,701円

平成31年4月7日執行愛知県議会議員一般選挙を実施するため、入場券や選挙資材の準備を行い、適正な選挙の執行を図りました。

(1) 主な経費の内訳 (単位：円)

費目・主な支出		支出金額
需用費		1,022,636
主な支出	ポスター掲示板	285,120
	入場券印刷・圧着加工	330,404
役務費		352,424
主な支出	投開票機器調整手数料	294,840
委託料		334,560
主な支出	ポスター掲示場設置等業務委託	334,560

決算額及び成果内容

款	2	総務費	円
項	4	選挙費	円
目	2	選挙費	円

10 愛知県知事選挙 12,273,094円

平成31年2月3日執行愛知県知事選挙を実施するため、入場券の郵送、選挙資材の準備及び選挙事務従事者の確保等を行い、適正な選挙の執行を図りました。

(1) 主な経費の内訳 (単位：円)

費目・主な支出		支出金額
需用費		1,400,267
主な支出	ポスター掲示板	302,400
	入場券印刷・圧着加工	330,264
役務費		2,068,483
主な支出	入場券郵送料	1,293,498
	投開票機器調整手数料	423,360
委託料		2,099,325
主な支出	ポスター掲示場設置撤去等業務委託	536,295
	期日前投票事務等派遣業務委託 契約者：(株)サンスタッフ 契約期間：31.1.18～31.2.3 内容：期日前投票事務、当日投票事務等選挙の事務従事者派遣に係る業務	1,459,272

(2) 投票の状況

区分	当日有権者数	投票者数	棄権者数	投票率
男	18,931人	8,077人	10,854人	42.67%
女	17,421人	7,238人	10,183人	41.55%
計	36,352人	15,315人	21,037人	42.13%

(3) 開票の状況

投票者数	有効投票数	無効投票数	その他	無効投票率
15,315人	15,137票	178票	0票	1.16%

決算額及び成果内容

款	2	総務費	1,781,787,456円
項	5	統計調査費	4,867,636円
目	1	統計調査総務費	230,976円

1 統計調査研修事業 230,976円

常任統計調査員の選任が困難になっている現状を改善するため、常任統計調査員や経験者等からの推薦により、常任統計調査員の確保を図るとともに、国が実施する統計調査を円滑かつ適切に実施するため、研修会に参加し、常任統計調査員の資質向上を図りました。

(1) 高浜市常任統計調査員に対する研修等

時期	研修名等	研修内容	開催場所	参加人数
7月10日	衣浦地区統計研究会調査員合同研修会	情報交換会	東海市 大府市	15人
7月20日	西三河統計研究協議会「統計調査員研修会」	情報交換会「調査を円滑に進めるコツ」など	豊田市	2人
11月26日	愛知県統計功労者表彰式	愛知県統計功労者に対する表彰	名古屋市	1人
2月20日	衣浦地区統計研究会調査員合同研修会	情報交換会	碧南市	12人

決算額及び成果内容

款	2	総務費	1,781,787,456	円																		
項	5	統計調査費	4,867,636	円																		
目	2	諸統計費	4,636,660	円																		
<p>1 諸統計事業 4,636,660円</p> <p>国からの法定受託事務として位置付けられている統計調査を公正かつ正確に実施し、将来に向けた様々な施策の立案に必要となる基礎資料の収集に寄与しました。</p> <p>(1) 工業統計調査 416,268円</p> <p>製造業の実態を明らかにし、工業に関する施策の基礎資料を得るため、製造業を対象に事業所数、従業者数、製造品出荷額、原材料使用額等を調査しました。</p> <table border="1"> <thead> <tr> <th>調査名</th> <th>調査期日</th> <th>従事者</th> <th>調査件数</th> </tr> </thead> <tbody> <tr> <td rowspan="2">工業統計調査</td> <td rowspan="2">30.6.1 (調査周期1年)</td> <td>指導員 1人</td> <td>甲事業所数(30人以上) 15件</td> </tr> <tr> <td>調査員 10人</td> <td>乙1事業所数(4人以上) 63件</td> </tr> </tbody> </table> <p>(2) 住宅土地統計調査 4,150,600円</p> <p>住宅とそこに居住する世帯の居住状況、世帯の保有する土地等の実態を把握し、その現状と推移を明らかにするため、住宅土地統計調査を実施しました。</p> <table border="1"> <thead> <tr> <th>調査名</th> <th>調査期日</th> <th>従事者</th> <th>調査世帯</th> </tr> </thead> <tbody> <tr> <td>住宅土地統計調査</td> <td>30.10.1 (調査周期5年)</td> <td>指導員 11人 調査員 53人</td> <td>2,549世帯</td> </tr> </tbody> </table> <p>(3) 漁業センサス調査準備事務 16,647円</p> <p>漁業センサス調査の準備事務を実施しました。</p> <p>(4) 経済センサス調査区管理事務 12,636円</p> <p>総務大臣が指定する調査区管理の基準日時点における調査区修正の有無を確認しました。</p> <p>(5) 経済センサス基礎調査準備事務 15,747円</p> <p>令和元年度に実施する経済センサス基礎調査に係る事前準備を実施しました。</p> <p>(6) 農林業センサス調査準備事務 5,580円</p> <p>令和元年度に実施する農林業センサス調査に係る事前準備を実施しました。</p>					調査名	調査期日	従事者	調査件数	工業統計調査	30.6.1 (調査周期1年)	指導員 1人	甲事業所数(30人以上) 15件	調査員 10人	乙1事業所数(4人以上) 63件	調査名	調査期日	従事者	調査世帯	住宅土地統計調査	30.10.1 (調査周期5年)	指導員 11人 調査員 53人	2,549世帯
調査名	調査期日	従事者	調査件数																			
工業統計調査	30.6.1 (調査周期1年)	指導員 1人	甲事業所数(30人以上) 15件																			
		調査員 10人	乙1事業所数(4人以上) 63件																			
調査名	調査期日	従事者	調査世帯																			
住宅土地統計調査	30.10.1 (調査周期5年)	指導員 11人 調査員 53人	2,549世帯																			

決算額及び成果内容

款	2	総務費	1,781,787,456 円
項	6	監査委員費	21,394,997 円
目	1	監査委員費	21,394,997 円

2 監査委員事務局運営事業 1,209,961円

地方自治法（以下「法」という）、地方公営企業法（以下「公企法」という）及び地方公共団体の財政の健全化に関する法律（以下「健全化法」という）の規定に基づき、公金が法令や予算に従って適正に収納・支出されているか、経済性・効率性・有効性の3点の視点に基づいて公金が無駄遣いされていないかなどについて、行政監査の要素も取り入れながら、定期監査、例月出納検査、決算審査等を下記の（1）のとおり実施しました。

また、法の規定に基づき、市内に住所を有する個人や法人が、市長や市職員などによる違法・不法な財務会計上の行為または怠る事実について、その是正や防止、損害の補てんを求めて監査を請求する住民監査請求の審査を下記の（2）のとおり実施しました。

なお、各種監査の監査結果については全て適正であり、法等の規定に基づき関係機関に報告するとともに、公表を要するものについては掲示場に掲示し公表しました。

（1）各種監査

監査等の種類(根拠法令)	実施時期、審査期間	対象等
定期監査 (法第199条第4項)	6月26日～3月28日	7部2局(23グループ)、吉浜幼稚園、高取保育園、高浜小学校、南中学校
財政援助団体等監査 (法第199条第7項)	5月29日 6月26日	特定非営利活動法人たかはまスポーツクラブ 高浜市総合サービス(株)
例月出納検査 (法第235条の2第1項)	毎月1回	一般会計、特別会計、水道事業会計
決算審査 (法第233条第2項、公企法第30条第2項)	6月6日～7月5日 7月20日～8月16日	水道事業会計 一般会計、特別会計
基金運用状況審査 (法第241条第5項)	7月20日～8月16日	土地開発基金
財政健全化審査 (健全化法第3条第1項)	7月20日～8月16日	実質赤字比率、連結実質赤字比率、実質公債費比率、将来負担比率
経営健全化審査 (健全化法第22条第1項)	7月20日～8月16日	公共下水道事業特別会計及び水道事業会計の資金不足比率

（2）住民監査請求（根拠法令：法第242条）

内容	審査の期間	結果
弁護士費用弁済を求める住民監査請求	8月27日～10月23日	棄却

決算額及び成果内容

款	2	総務費	1,781,787,456 円
項	7	公平委員会費	301,277 円
目	1	公平委員会費	301,277 円

1 公平委員会事業 301,277円

公正な人事行政の確保を目的として設置される公平委員会について、その適正な審査・判定・裁決に資するため、委員会を開催するとともに、全国公平委員会連合会及び愛知県公平委員会連合会の会議等へ出席し、人事行政の状況等について委員との情報共有を図りました。

(1) 委員会開催状況等

委員会名	開催日	開催場所
愛知県公平委員会連合会総会	4月24日	大府市
高浜市公平委員会	5月10日	高浜市役所
全国公平委員会連合会本部研究会	7月12日・13日	東京都
愛知県公平委員会連合会事務研究会	10月12日	知多市
全国公平委員会連合会通常総会	10月26日	東京都

(2) 負担金等

(単位：円)

負担金名	金額
全国公平委員会連合会会費	22,000
全国公平委員会連合会東海支部会費	4,200
愛知県公平委員会連合会会費	5,000
全国公平委員会連合会本部研究会出席者負担金	7,500
全国公平委員会連合会通常総会出席者負担金	4,000

決算額及び成果内容

款	2	総務費	1,781,787,456 円
項	8	基金費	347,409,146 円
目	1	基金費	347,409,146 円

1 基金運用事業 347,409,146 円

安定した財政運営に資するため、基金の適正な管理・運用を行い、基金の着実な積立てにより、将来の財政運営に備えました。

(積立状況)

(単位：円)

基金名	元金	利子	計
財政調整基金	324,323,000	1,968,505	326,291,505
減債基金	—	5,542	5,542
公共施設等整備基金	15,817,000	1,925,381	17,742,381
港湾環境対策基金	2,298,000	41,718	2,339,718
地域福祉基金	30,000	—	30,000
職員研修基金	1,000,000	—	1,000,000
合計	343,468,000	3,941,146	347,409,146

決算額及び成果内容

款	3	民生費	6,424,941,434 円																						
項	1	社会福祉費	3,028,819,411 円																						
目	1	社会福祉総務費	112,146,469 円																						
<p>2 戦没者追悼式事業 187,380円</p> <p>先の大戦において亡くなられた方々を追悼し、平和を祈念するため追悼式を行いました。</p> <p>実施日 平成30年6月2日(土)</p> <p>実施場所 高浜市いきいき広場ホール</p> <p>参加者 89名</p>																									
款	3	民生費	6,424,941,434 円																						
項	1	社会福祉費	3,028,819,411 円																						
目	2	地域福祉推進費	189,637,144 円																						
<p>1 社会福祉推進事業 (AP) 32,908,794円</p> <p>(1) 民生児童委員活動 3,187,042円</p> <p>住民に最も身近な相談・支援の担い手である民生児童委員活動について支援を行いました。</p> <p>・民生児童委員活動</p> <table border="1"> <thead> <tr> <th>区分</th> <th>男</th> <th>女</th> <th>計</th> <th>相談・支援総件数</th> <th>民生児童委員協議会</th> </tr> </thead> <tbody> <tr> <td>4月～3月</td> <td>24人</td> <td>30人</td> <td>54人</td> <td>1,487件</td> <td>定例会 12回</td> </tr> </tbody> </table>						区分	男	女	計	相談・支援総件数	民生児童委員協議会	4月～3月	24人	30人	54人	1,487件	定例会 12回								
区分	男	女	計	相談・支援総件数	民生児童委員協議会																				
4月～3月	24人	30人	54人	1,487件	定例会 12回																				
<p>(2) 委託料 (単位:円)</p> <table border="1"> <thead> <tr> <th>委託名</th> <th>委託業者名</th> <th>委託期間</th> <th>業務内容</th> <th>委託金額</th> </tr> </thead> <tbody> <tr> <td>ソフトウェア 修正業務委託</td> <td>(株)アイネス 中部支社</td> <td>30.7.20 ～ 30.9.28</td> <td>児童扶養手当法制度改正対 応に伴う修正</td> <td>540,000</td> </tr> <tr> <td>社会福祉情報 管理業務委託</td> <td>高浜市総合 サービス(株)</td> <td>30.4.2 ～ 31.3.29</td> <td>福祉総合システム 「WebRings」への入力作業 や各種申請受付、県への書 類進達など</td> <td>3,858,840</td> </tr> <tr> <td>福祉総合シス テム業務委託</td> <td>(株)アイネス 中部支社</td> <td>30.9.10 ～ 31.3.31</td> <td>福祉総合システム機器更新 など</td> <td>6,986,952</td> </tr> </tbody> </table>						委託名	委託業者名	委託期間	業務内容	委託金額	ソフトウェア 修正業務委託	(株)アイネス 中部支社	30.7.20 ～ 30.9.28	児童扶養手当法制度改正対 応に伴う修正	540,000	社会福祉情報 管理業務委託	高浜市総合 サービス(株)	30.4.2 ～ 31.3.29	福祉総合システム 「WebRings」への入力作業 や各種申請受付、県への書 類進達など	3,858,840	福祉総合シス テム業務委託	(株)アイネス 中部支社	30.9.10 ～ 31.3.31	福祉総合システム機器更新 など	6,986,952
委託名	委託業者名	委託期間	業務内容	委託金額																					
ソフトウェア 修正業務委託	(株)アイネス 中部支社	30.7.20 ～ 30.9.28	児童扶養手当法制度改正対 応に伴う修正	540,000																					
社会福祉情報 管理業務委託	高浜市総合 サービス(株)	30.4.2 ～ 31.3.29	福祉総合システム 「WebRings」への入力作業 や各種申請受付、県への書 類進達など	3,858,840																					
福祉総合シス テム業務委託	(株)アイネス 中部支社	30.9.10 ～ 31.3.31	福祉総合システム機器更新 など	6,986,952																					

決算額及び成果内容

款	3	民生費	円
項	1	社会福祉費	円
目	2	地域福祉推進費	円

(3) 賃借料 (単位：円)

借上物件	業者名	借上期間	借上金額
電子計算機借上福祉総合システム 「WebRings」	(株)アイネス 中部支社	30.4.2 ～ 31.3.31	5,950,752
電子計算機借上障害福祉サービス請求 内容チェックシステム (オクトパスver. 4)	(株)ニック	30.4.2 ～ 31.3.31	583,200

(4) 子ども健全育成支援員活動 4,680,000円

生活保護世帯、生活困窮世帯等の子どもが大人になっても生活困窮状態から脱することができないという「貧困の連鎖」を防止し、また、若者のひきこもりやニートなどによる「新たな貧困」を発生させないようにするため、子どもや若者が抱えている様々な問題（進学、就職、不登校、ひきこもり等）の相談に応じ、必要な支援につなげることで、将来に対する希望の格差を解消する。

○事業成果（子ども健全育成支援員2名）

相談受付（10歳～44歳） 26人

結果 企業への就職やアルバイト就労 11人

学習等支援事業ステップ 4人

高等学校・大学等へ入学 7人

(5) 補助金

民生児童委員協議会活動事業費補助金 45,000円

碧南保護区保護司会高浜支部活動事業費補助金 235,000円

更生保護女性会活動事業費補助金 55,000円

日本赤十字社高浜地区救護用自動車購入費補助金 88,000円

決算額及び成果内容

款	3	民生費	円																																									
項	1	社会福祉費	円																																									
目	2	地域福祉推進費	円																																									
<p>2 いきいき広場管理運営事業（AP） 106,737,591円</p> <p>いきいき広場施設、設備等の管理で光熱水費、工事請負費、設備保守管理委託、清掃委託やマシンスタジオ運営委託が主な経費です。</p> <p>(1) 光熱水費（年間） (単位：円)</p> <table border="1"> <tr> <td>電気</td> <td>9,896,684</td> <td>ガス</td> <td>3,168,527</td> <td>水道</td> <td>761,500</td> </tr> </table> <p>(2) 公共下水道使用料（年間） 506,008円</p> <p>(3) 委託料 (単位：円)</p> <table border="1"> <thead> <tr> <th>委託名</th> <th>受託者</th> <th>委託期間</th> <th>委託内容</th> <th>委託金額</th> </tr> </thead> <tbody> <tr> <td>清掃委託</td> <td>高浜市総合サービス(株)</td> <td>30.4.2 ～ 31.3.31</td> <td>いきいき広場（地下～屋上）と三河高浜駅東西連絡通路の日常清掃、定期清掃及び廃棄物運搬処理</td> <td>14,682,600</td> </tr> <tr> <td>マシンスタジオ運営委託</td> <td>特定非営利活動法人たかはまスポーツクラブ</td> <td>30.4.2 ～ 31.3.31</td> <td>マシンスタジオの運営業務健康づくり・介護予防教室の実施</td> <td>35,850,812</td> </tr> </tbody> </table> <p>(4) 工事請負費 (単位：円)</p> <table border="1"> <thead> <tr> <th>工事名</th> <th>請負者</th> <th>工事期間</th> <th>工事内容</th> <th>金額</th> </tr> </thead> <tbody> <tr> <td>エレベーター補修工事</td> <td>三精テクノロジーズ(株) 名古屋営業所</td> <td>30.8.7 ～ 30.10.31</td> <td>かご操作盤（福祉用操作盤共）・ドアロック・ハンガーローラー・かご光電スイッチ・無停電電源装置・油圧作動油取替</td> <td>4,860,000</td> </tr> <tr> <td>非常用電源発電機回路改修電気工事</td> <td>高浜電工(株)</td> <td>30.8.2 ～ 30.10.31</td> <td>発電機回路の取替</td> <td>442,800</td> </tr> <tr> <td>高浜市いきいき広場いきいきホール天井本復旧工事</td> <td>都築建設工業(株)</td> <td>30.11.6 ～ 30.12.21</td> <td>いきいきホール4か所、廊下4か所、マシンスタジオ1か所、照明、エアコン、火災報知機等脱着、天井張替</td> <td>4,104,000</td> </tr> </tbody> </table>				電気	9,896,684	ガス	3,168,527	水道	761,500	委託名	受託者	委託期間	委託内容	委託金額	清掃委託	高浜市総合サービス(株)	30.4.2 ～ 31.3.31	いきいき広場（地下～屋上）と三河高浜駅東西連絡通路の日常清掃、定期清掃及び廃棄物運搬処理	14,682,600	マシンスタジオ運営委託	特定非営利活動法人たかはまスポーツクラブ	30.4.2 ～ 31.3.31	マシンスタジオの運営業務健康づくり・介護予防教室の実施	35,850,812	工事名	請負者	工事期間	工事内容	金額	エレベーター補修工事	三精テクノロジーズ(株) 名古屋営業所	30.8.7 ～ 30.10.31	かご操作盤（福祉用操作盤共）・ドアロック・ハンガーローラー・かご光電スイッチ・無停電電源装置・油圧作動油取替	4,860,000	非常用電源発電機回路改修電気工事	高浜電工(株)	30.8.2 ～ 30.10.31	発電機回路の取替	442,800	高浜市いきいき広場いきいきホール天井本復旧工事	都築建設工業(株)	30.11.6 ～ 30.12.21	いきいきホール4か所、廊下4か所、マシンスタジオ1か所、照明、エアコン、火災報知機等脱着、天井張替	4,104,000
電気	9,896,684	ガス	3,168,527	水道	761,500																																							
委託名	受託者	委託期間	委託内容	委託金額																																								
清掃委託	高浜市総合サービス(株)	30.4.2 ～ 31.3.31	いきいき広場（地下～屋上）と三河高浜駅東西連絡通路の日常清掃、定期清掃及び廃棄物運搬処理	14,682,600																																								
マシンスタジオ運営委託	特定非営利活動法人たかはまスポーツクラブ	30.4.2 ～ 31.3.31	マシンスタジオの運営業務健康づくり・介護予防教室の実施	35,850,812																																								
工事名	請負者	工事期間	工事内容	金額																																								
エレベーター補修工事	三精テクノロジーズ(株) 名古屋営業所	30.8.7 ～ 30.10.31	かご操作盤（福祉用操作盤共）・ドアロック・ハンガーローラー・かご光電スイッチ・無停電電源装置・油圧作動油取替	4,860,000																																								
非常用電源発電機回路改修電気工事	高浜電工(株)	30.8.2 ～ 30.10.31	発電機回路の取替	442,800																																								
高浜市いきいき広場いきいきホール天井本復旧工事	都築建設工業(株)	30.11.6 ～ 30.12.21	いきいきホール4か所、廊下4か所、マシンスタジオ1か所、照明、エアコン、火災報知機等脱着、天井張替	4,104,000																																								

決算額及び成果内容

款	3	民生費	円
項	1	社会福祉費	円
目	2	地域福祉推進費	円

(5) 健康づくり部門 (マシンスタジオ) 利用状況

(単位:人)

区 分	平成 30 年度	平成 29 年度	増 減
一般	20,895	20,762	133
中学生以下	325	558	△233
65 歳以上	24,778	25,451	△673
(内 免除)	(1,804)	(2,219)	(△415)
計	45,998	46,771	△773

4 地域福祉活動応援事業 33,346,117円

(1) 補助金

ボランティアひろばセンター運営事業費補助金	3,498,830 円
地域福祉活動事業費補助金	29,605,287 円
身体障害者福祉協会活動事業費補助金	179,000 円
手をつなぐ育成会活動事業費補助金	63,000 円

決算額及び成果内容

款	3	民生費	円
項	1	社会福祉費	円
目	2	地域福祉推進費	円

5 避難行動要支援者支援事業（A P） 484,173円

災害対策基本法に避難行動要支援者対策が位置づけられたことを受け、避難行動要支援者名簿の作成を行いました。

(1) 避難行動要支援者名簿の作成及び避難支援等関係者への事前の名簿情報の提供

地域防災計画に規定した避難行動要支援者の範囲に基づき、避難行動要支援者管理システムにより、住民基本台帳情報、要介護等認定情報、障害者手帳所持情報等のデータを反映させ、対象者を把握し、避難行動要支援者名簿を作成しました。

避難行動要支援者に対し、避難支援等関係者への名簿情報の提供について同意促進を行うとともに、町内会、まちづくり協議会、民生児童委員などの避難支援等関係者に避難行動要支援者名簿（同意者）を提供しました。

(2) 避難行動要支援者個別計画の作成

災害時又は災害の発生のおそれがある場合に、自力で避難することが困難な方に対し、心身の状況や避難場所、移動手段等を事前に登録いただくことで、避難支援を円滑に行うための個別計画を作成しました。

個別計画の作成にあたり、避難行動要支援者と関わりが多い、ケアマネジャーや保健師に名簿情報の提供同意及び個別計画作成の勧奨を依頼しました。

(単位：人)

避難行動要支援者 名簿の同意者数	うち個別計画の 作成者数
1,087	138

決算額及び成果内容

款	3	民生費	円
項	1	社会福祉費	円
目	2	地域福祉推進費	円

6 権利擁護推進事業 13,451,409円

権利擁護支援センター開設から4年が経過し、センター職員のスーパーバイズ機能も着実に向上しています。また、法律職とのネットワークも構築され、様々な場面で専門相談に繋げるなど、適切に相談者の支援に結びつけることが出来ました。

『主な取り組み内容』

(1) 権利擁護支援システム推進委員会

システム推進委員会を2回開催しました。

	開催日	会議内容
第1回	6月22日	平成29年度高浜市権利擁護支援センター事業実績報告について 平成30年度高浜市権利擁護支援センター事業計画について
第2回	10月16日	平成30年度中間事業実績報告と今後の取り組み内容について 平成31年度高浜市権利擁護支援センター事業計画(案)について

(2) 権利擁護支援センター運営部会

センター運営部会を2回開催しました。

センター運営部会において、システム推進委員会議題に対する事前協議を実施しました。

	開催日	会議内容
第1回	5月25日	平成29年度高浜市権利擁護支援センター事業実績報告について 平成30年度高浜市権利擁護支援センター事業計画について
第2回	10月2日	平成30年度中間事業実績報告と今後の取り組み内容について 平成31年度高浜市権利擁護支援センター事業計画(案)について

(3) 権利擁護支援センター業務等について

「①成年後見人等市長申立て助言」

平成30年度、親族申立て困難事案3件の市長申立て助言を行い、内2件の申立てを行いました。

【市長申立て実績】

区分	30年度	29年度	28年度
高齢	0件	1件	3件
障がい	2件	0件	2件
計	2件	1件	5件

決算額及び成果内容

款	3	民生費	円
項	1	社会福祉費	円
目	2	地域福祉推進費	円

「②各種相談対応及び専門相談の実施」

日常生活での困りごとから財産・金銭管理まで幅広くご本人の権利擁護のための相談に対応し、助言等を行いました。

また、行政だけでは解決が難しい事案を専門相談に諮り、弁護士、司法書士からの法的助言等を受け、実際の支援へと繋げました。

【権利擁護支援センター相談受付件数】

30年度	29年度	28年度
78件	108件	137件

【専門相談件数】

30年度	29年度	28年度
11件	7件	18件

【平成30年度 相談内容別件数】

区分	センター受付	専門相談
財産・金銭管理	6件	1件
生活困窮	0件	0件
債務整理	27件	4件
虐待	8件	0件
消費者被害	1件	0件
相続・遺言	2件	0件
法律問題	2件	1件
成年後見	17件	0件
近隣トラブル	2件	1件
その他	13件	4件
合計	78件	11件

決算額及び成果内容

款	3	民生費	円
項	1	社会福祉費	円
目	2	地域福祉推進費	円

「③センター職員及びいきいき広場職員のスキルアップ」

センター職員の能力向上のため、全国権利擁護支援ネットワーク主催の研修や弁護士会主催の事例検討会などに参加し、スキルアップを図りました。

また、昨年度に引き続き、全国権利擁護支援ネットワーク事務局長の上田晴男氏を講師に招き権利擁護研修会を開催しました。

【センター職員の研修等】

参加月	研修名
6～9月	全国権利擁護支援ネットワーク法人後見従事者研修（4回）
9月	成年後見制度利用促進会議
10月	弁護士会事例検討会

【市内事業所職員及びいきいき広場職員への研修】

	1回目	2回目
開催日	8月31日	2月13日
テーマ	支援の捉え方と見立て	意思決定支援と権利擁護
参加者	14名（うち市内事業所7名）	13名（うち市内事業所2名）

「④権利擁護に係る広報及び啓発」

社協広報紙「ふくし」に権利擁護関係について5回掲載しました。また、いきいき広場職員へ成年後見や任意後見について、制度利用方法まで含めた啓発を行うため成年後見制度研修を開催しました。

【広報紙への掲載】

時 期	掲載内容
5月1日号	制度概要について
7月1日号	法定後見制度について
10月1日号	任意後見制度について
12月1日号	成年後見人等の業務について
2月1日号	シリーズ権利擁護 成年後見制度ダイジェスト

【成年後見制度研修】

開催日：平成31年1月10日

講 師：宮本 次郎（司法書士）

参加者：23名

決算額及び成果内容

款	3	民生費	円
項	1	社会福祉費	円
目	2	地域福祉推進費	円

(4) 平成30年度 福祉まるごと相談グループ相談受付・対応状況延べ件数

(単位：件)

相談区分	一般	高齢者	子ども	障がい	計
高齢福祉サービス関係相談		70			70
DV相談・対応	9				9
家庭児童相談（虐待以外）			126		126
心理的虐待			6		6
安否確認	1	17		1	19
身体的虐待		1	11		12
虐待の疑い		1	71		72
親族・家族関係	9	7	18	1	35
精神障害・不安等	2	1	6	11	20
施設・病院入所支援		8	2	1	11
各種手続き等支援	1	5	43	2	51
認知症		4			4
生活困窮	7		1		8
捜索・SOSメール等		29			29
ネグレクト	1	2	10		13
知的障害等		1		7	8
施設保護・一時保護含む		3	15		18
居住確認	4		32		36
体調不安・不良	3	4			7
住居関係		1	10		11
助言・指導	2	2	11	1	16
受診勧奨・同行	1	1			2
情報共有・連携	19	23	434	19	495
上記以外	12	38	4	3	57
合計	71	218	800	46	1,135

決算額及び成果内容

款	3	民生費	円
項	1	社会福祉費	円
目	2	地域福祉推進費	円

10 在宅医療連携システム整備事業 2,709,060円

医師や看護師、薬剤師、栄養士、理学療法士、ケアマネ、ヘルパーなどが連携し、誰もが住み慣れた地域や自宅で安心して在宅療養できる環境づくりを推進するため、ICTツール（えんjoyネット高浜）を活用して更なるネットワーク強化を図りました。

『システム運用費』

名目	費用額	参考
システム通信費	117,060円	端末3台分
システム使用料	2,592,000円	月額216,000円

【えんjoyネット高浜とは】

正式名称は「電子@連絡帳」で、ICTを活用した多職種連携ツールの愛称です。
えんjoyネット高浜は、在宅療養支援のために、いつでも、どこでも、すべての関係者が情報共有できる環境づくりを支援し、医療・介護の連携を推進することを目的としたICTツールです。

えんjoyネット高浜 利用状況について（H31.3.31現在）

『登録機関・登録者数』（ ）数字は市外

区分	登録機関数（団体）	登録者数（人）
病院・診療所	11（1）	17（2）
歯科診療所	8	8
薬局	7	8
介護	28（10）	65（20）
その他	3（2）	10（2）
合計	57（13）	108（24）

『患者数・記事数』

患者数	記事数（延べ）
41名	1,063件

決算額及び成果内容

款	3	民生費	6,424,941,434円
項	1	社会福祉費	3,028,819,411円
目	3	障害者在宅・施設介護費	781,576,626円

1 障害者自立支援給付事業 700,997,107円

障がいのある方に対し、障害者総合支援法における自立支援給付（介護給付費、訓練等給付費、計画相談支援給付費、自立支援医療費、補装具費など）を支給し、障がい者の日常生活及び社会生活を総合的に支援しました。

(1) 身体障害者手帳交付台帳登載数 (単位：人)

区分（等級別）	30年度末		29年度末		28年度末
		増減		増減	
1 級	374	△10	384	11	373
2 級	211	4	207	△4	211
3 級	320	8	312	6	306
4 級	286	△1	287	△8	295
5 級	64	0	64	△4	68
6 級	66	0	66	△4	70
計	1,321	1	1,320	△3	1,323

(単位：人)

区分（障害別）	30年度末		29年度末		28年度末
		増減		増減	
視覚障害	76	0	76	5	71
聴覚・平衡機能障害	123	8	115	1	114
音声・言語・そしゃく機能障害	15	1	14	0	14
肢体不自由	698	△8	706	△6	712
内部障害	409	0	409	△3	412
計	1,321	1	1,320	△3	1,323

(2) 療育手帳交付台帳登載数 (単位：人)

区 分	30年度末		29年度末		28年度末
		増減		増減	
A 判 定	137	4	133	5	128
B 判 定	112	3	109	8	101
C 判 定	128	4	124	11	113
計	377	11	366	24	342

決算額及び成果内容

款	3	民生費	円
項	1	社会福祉費	円
目	3	障害者在宅・施設介護費	円

(3) 精神障害者保健福祉手帳所持者 (単位：人)

区 分	30 年度末		29 年度末		28 年度末
		増減		増減	
1 級	27	2	25	1	24
2 級	217	16	201	19	182
3 級	74	3	71	3	68
計	318	21	297	23	274

(4) 障害支援区分の認定状況 (単位：人)

区 分	30 年度末		29 年度末		28 年度末
		増減		増減	
区分 1	6	△1	7	2	5
区分 2	39	1	38	△4	42
区分 3	42	1	41	△2	43
区分 4	33	△4	37	1	36
区分 5	18	4	14	2	12
区分 6	41	0	41	7	34
計	179	1	178	6	172

(5) 障害者共同生活援助事業費補助金

小規模の共同生活援助事業所の経営の安定化及びその参入促進を図るため、その運営に係る費用の一部を助成しました。

区 分	30 年度	29 年度
法人数	9 法人	8 法人
延べ日数	1,873 日	1,736 日
金 額	3,064,000 円	3,042,000 円

(6) 重症心身障害児・者短期入所利用支援事業費補助金

医療機関以外の指定短期入所事業所が、重症心身障害児・者を受け入れた場合に、その費用の一部を助成しました。

区 分	30 年度	29 年度
事業所数	4 事業所	4 事業所
延べ日数	157 日	117 日
金 額	348,900 円	324,900 円

決算額及び成果内容

款	3	民生費	円
項	1	社会福祉費	円
目	3	障害者在宅・施設介護費	円

(7) 介護給付費・訓練等給付費 (単位：人・円)

事業種別		30年度			29年度		
		延利用人数	利用日数等	支給金額	延利用人数	利用日数等	支給金額
介護給付	居宅介護	770	13,820 時間	73,150,163	846	12,625 時間	68,775,195
	同行援護	42	354 時間	1,793,967	31	352 時間	1,904,457
	療養介護	12	365 日	2,960,460	12	365 日	2,963,800
	生活介護	1,054	18,516 日	176,388,433	1,042	17,239 日	164,753,195
	短期入所	267	1,242 日	7,563,986	178	719 日	7,035,995
	施設入所支援	213	6,459 日	27,313,961	243	7,191 日	30,333,049
訓練等給付	自立訓練	0	0 日	0	6	102 日	607,605
	就労移行支援	138	2,738 日	23,824,045	79	1,468 日	15,863,142
	就労継続支援	1,523	26,954 日	177,232,244	1,423	24,092 日	164,849,350
	就労定着支援	7	7 日	118,930			
	共同生活援助	414	11,403 日	61,450,568	355	9,923 日	48,955,228
計 (介護給付費等)		4,440		551,796,757	4,215		506,041,016
高額障害福祉サービス等給付費		13		31,051	60		243,254
特定障害者特別給付費		570		6,095,794	562		5,855,753
相談支援給付費		380		5,793,992	441		6,497,998
やむを得ない事由による措置		12		3,605,180	12		3,440,718

(単位：人・円)

事業種別		30年度			29年度		
		延利用人数	利用日数等	支給金額	延利用人数	利用日数等	支給金額
通所給付	児童発達支援	134	1,195 日	13,120,860	156	1,108 日	12,570,883
	放課後等デイサービス	1,272	9,618 日	88,261,905	1,221	8,473 日	81,766,986
	保育所等訪問支援	20	20 日	326,514	30	31 日	431,385
	特例障害児通所給付費	1		13,120	12		311,460
	高額障害児通所給付費	65		275,212	90		195,902
計		1,492		101,997,611	1,509		95,276,616
障害児相談支援給付費		124		1,792,040	156		2,335,816

決算額及び成果内容

款	3	民生費	円
項	1	社会福祉費	円
目	3	障害者在宅・施設介護費	円

(8) 自立支援医療費 (単位：人・件・円)

区 分		30 年度			29 年度		
		実人員	件数	支給金額	実人員	件数	支給金額
更生医療	音声・言語・そしゃく機能障害	1	12	16,278	3	18	36,550
	心臓機能障害	2	3	187,161	4	4	146,926
	じん臓（人工透析）	43	739	14,522,034	46	644	15,195,171
	じん臓（その他）	13	109	3,549,539	17	138	4,909,350
	免疫機能障害	3	26	1,110,476	3	22	767,231
	計	62	889	19,385,488	73	826	21,055,228
育成医療	音声・言語・そしゃく機能障害	7	32	228,213	6	29	161,694
	その他	2	4	86,680	0	0	0
	計	9	36	314,893	6	29	161,694
療養介護医療		1	12	1,007,497	1	12	1,002,752

(9) 補装具費 (単位：件・円)

区 分		30 年度			29 年度		
		購入	修理	給付額	購入	修理	給付額
義	肢	1	2	692,612	1	2	433,165
装	具	11	6	1,110,246	9	1	853,153
座位保持装置		0	0	0	2	2	780,317
盲人安全つえ		6	0	26,689	3	0	11,400
補聴器		11	4	1,116,509	9	8	880,011
車椅子		3	21	1,131,510	9	14	2,547,323
電動車椅子		1	3	619,188	3	1	1,445,037
歩行補助つえ		2	0	10,000	0	0	0
歩行器		0	1	20,373	1	0	57,158
義眼		0	0	0	2	0	119,472
座位保持いす		0	0	0	2	0	137,330
眼鏡		1	0	18,864	1	0	17,000
計		36	37	4,745,991	42	28	7,281,366

決算額及び成果内容

款	3	民生費	円
項	1	社会福祉費	円
目	3	障害者在宅・施設介護費	円

2 地域生活支援事業（AP） 78,308,060円

障がい者等、障がい児の保護者等からの相談に応ずるとともに、必要な情報の提供等を行う事業、手話通訳者の派遣等を行う事業、日常生活用具の給付又は貸与、障がい者等の移動を支援する事業及び障がい者等を通わせ創作的活動等の機会の提供を行う事業を実施し、自立した日常生活又は社会生活を営むことができるように支援しました。

(1) 相談支援 (単位：人・件・円)

区 分	30 年度			29 年度		
	人数	延相談件数	金 額	人数	延相談件数	金 額
手話通訳者	2	60	142,500	2	74	136,800
身体障害者相談員	1	2	30,133	1	12	30,815
知的障害者相談員	1	48	30,133	1	61	30,815

(2) 委託料 (単位：円)

委託名	委託業者名	委託期間	委託金額
障がい者地域生活総合支援業務委託	(社福) 高浜市社会福祉協議会	30.4.2 ～ 31.3.30	31,966,016

・障がい者地域生活総合支援<比較>

区 分	30 年度		29 年度	
相談支援体制	総合コーディネーター	1 人	総合コーディネーター	1 人
	就労担当相談員	1 人	就労担当相談員	1 人
	障害者相談支援専門員	5 人	障害者相談支援専門員	7 人
	障害者相談支援員	1 人		
	事務員	1 人		
支援件数	4,358 件		5,942 件	
金 額	31,966,016 円		30,686,729 円	

・主な相談内容 (単位：件)

相談内容	30 年度	29 年度
福祉サービスの利用等	2,572	3,772
健康・医療	434	907
不安の解消・情緒不安定	479	822
家族関係・人間関係	356	553
就労	94	185

(3) 負担金、補助及び交付金 (単位：円)

名 称	30 年度	29 年度
あおみJセンター事業費負担金	3,964,683	4,288,213
手話通訳奉仕員養成研修費負担金	211,140	

※手話通訳奉仕員養成研修費負担金について、29年度は委託料にて計上

決算額及び成果内容

款	3	民生費	円
項	1	社会福祉費	円
目	3	障害者在宅・施設介護費	円

(4) 日常生活用具給付費 (単位：件・円)

種 目		30 年度		29 年度	
		件数	給付額	件数	給付額
介護・訓練用支援用具	特殊寝台	2	303,400	0	0
	特殊マット	2	39,200	0	0
自立生活支援用具	入浴補助用具	5	271,418	3	186,359
	頭部保護帽	0	0	2	23,104
	火災報知器	1	8,640	0	0
	自動消火器	1	21,550	0	0
	T字状・棒状のつえ	0	0	1	3,000
	聴覚障害者用屋内信号装置	1	63,810	2	30,510
在宅療養等支援用具	透析液加温器	2	97,850	2	92,700
	ネブライザー(吸引器)	0	0	1	32,400
	電気式たん吸引器	8	407,478	5	264,078
	パルスオキシメーター	2	96,812	4	196,474
情報・意思疎通支援用具	視覚障害者用拡大読書器	1	194,400	0	0
	視覚障害者用ホータブルコーダー	1	36,936	0	0
	盲人用時計	1	13,300	0	0
	携帯用会話補助装置	0	0	1	98,800
	人工喉頭	3	203,290	1	70,100
排泄管理支援用具	ストマ用装具	538	4,713,809	604	5,229,142
	紙おむつ等	213	2,346,747	194	2,241,642
居宅生活動作補助用具	住宅改修費	3	1,340,700	4	1,427,016
計		784	10,159,340	824	9,895,325

決算額及び成果内容

款	3	民生費	円
項	1	社会福祉費	円
目	3	障害者在宅・施設介護費	円

(5) その他サービス等 (単位：人・円)

名称等	30年度			29年度		
	実人数	延利用回数等	金額	実人数	延利用回数等	金額
訪問入浴サービス	11	988回	12,278,832	10	824回	10,312,047
移動支援サービス	65	2,969時間	7,866,798	66	3,397時間	9,084,783
日中一時支援サービス	61	9,557時間	10,775,296	64	10,331時間	11,770,218
手話通訳者派遣サービス	4	38回	160,610	5	23回	113,480
障害者自動車運転免許取得費助成	1		100,000	0		0
身体障害者用自動車改造費助成	2		200,000	1		78,000
民間賃貸住宅家賃助成費	1		108,000	1		108,000

3 障害者自立支援審査会事業 1,586,635円

障害者総合支援法に基づき、5名の委員で構成する障害者自立支援審査会を設置し、適切な障害支援区分の認定、支給決定に関する審査・判定を行いました。

区分	30年度	29年度
開催回数	14回	15回
審査件数	74件	91件

4 障害者地域生活支援施設維持管理事業 499,824円

障がい者が、地域で自立した生活ができるように、「おためし外泊」の体験や生活訓練が行われるとともに、交流の場として障がい者と地域の方々が相互理解を深めました。

区分	30年度	29年度
登録団体（グループ）数	4団体（グループ）	5団体（グループ）
延利用日数	129日	98日
延利用者数	968人	993人

7 軽度・中等度難聴児補聴器購入費等助成事業 185,000円

障害者総合支援法に基づく補装具支給制度の対象外となっている18歳以下の軽度・中等度難聴児に対して、補聴器の購入及び修理に係る費用を助成しました。

(単位：件・円)

購入・修理	30年度		29年度	
	件数	給付額	件数	給付額
購入	3	137,000	1	30,600
修理	4	48,000	1	18,000
計	7	185,000	2	48,600

決算額及び成果内容

款	3	民生費	6,424,941,434 円
項	1	社会福祉費	3,028,819,411 円
目	4	障害者社会参加推進費	1,892,930 円

1 障害者福祉タクシー料金助成事業 1,717,430円

身体障害者手帳 1～3 級、療育手帳 A・B 判定、精神障害者保健福祉手帳 1・2 級所持者に対し、タクシーを利用した場合の基本料金及びお迎え料金を助成し、医療機関への通院など日常生活における移動を支援しました。

○利用実績等

(単位：人・枚・円)

区 分	30 年度				29 年度				
	交付		利用枚数	支給金額	交付		利用枚数	支給金額	
	人員	枚数			人員	枚数			
身 体	1 級	62	1,476	805	522,590	59	1,528	889	575,920
	2 級	15	376	178	115,120	18	416	264	173,780
	3 級	56	1,338	729	472,840	44	964	556	355,614
知 的	A 判定	7	176	52	34,600	9	200	115	74,460
	B 判定	7	178	86	51,780	8	156	72	42,600
精 神	1 級	1	16	5	2,940	2	48	21	13,620
	2 級	51	1,252	641	420,360	57	1,238	558	357,960
計		199	4,812	2,496	1,620,230	197	4,550	2,475	1,593,954
利 用 率		51.9%				54.4%			

3 障害者おためし外泊支援事業 175,500円

障がいのある方が、将来、グループホームなどで自立した地域生活を送ることができるように、障害者地域生活支援施設「みんなの家」及びチャレンジサポートたかはまにおいて、「おためし外泊」を実施したグループに、費用の一部を助成し、地域生活における自活能力及び自立意欲を高めました。

(単位：人・日・円)

団体名	30 年度			29 年度		
	実人員	延日数	金 額	実人員	延日数	金 額
特定非営利活動法人 のりのりフットワーク	20	24	130,500	20	26	129,000
(社福) 同善福祉会	8	8	45,000	7	4	20,000
計	28	32	175,500	27	30	149,000

決算額及び成果内容

款	3	民生費	6,424,941,434 円
項	1	社会福祉費	3,028,819,411 円
目	5	高齢者在宅・施設介護費	12,830,154 円

4 高齢者等生活支援事業 7,360,676円

(1) 配食サービス事業 3,015,711円

おおむね65歳以上のひとり暮らし高齢者、高齢者世帯及び一時独居者を対象に、毎日型メニュー選択方式により食事を配達し、高齢者の健康維持、孤独感の解消及び安否確認を行いました。

区 分	30年度	29年度
配食数	11,167食	10,873食
利用者数	70人	70人
協力会員店舗数	6店舗	7店舗
委託費	3,015,711円	2,940,059円

(2) 緊急通報装置貸与事業 3,503,088円

ひとり暮らし高齢者等の方に緊急通報装置を貸与することにより、安心して生活できるよう支援しました。

区 分	30年度	29年度
委託台数	159台	163台
委託費	3,503,088円	3,840,156円
緊急通報（救急要請）	22件	11件
伺い電話	3,119回	3,082回

(3) 高齢者等地域見守りネットワーク推進事業 64,800円

行方不明事案発生時、迅速にメール配信をし、早期発見・保護に努めました。

区分	30年度	29年度	28年度
搜索依頼件数	13件	13件	9件
メール配信実績	11件 (内、市外在住者7件)	9件 (内、市外在住者4件)	7件 (内、市外在住者5件)
サポーター登録	255人	242人	237人
事前登録者	36人	31人	22人

(4) 民間賃貸住宅家賃助成 574,000円（利用者：6人）

民間賃貸住宅に居住の高齢者について、建て替え又は明渡し等により転居された方を対象に住まいの安定を図るための家賃助成を実施しました。

決算額及び成果内容

款	3	民生費	円
項	1	社会福祉費	円
目	5	高齢者在宅・施設介護費	円

7 老人保護措置事業 113,469,478円

(1) 老人保護措置費 53,456,478円

入院加療を要しない方で、生活環境上の理由及び経済的な理由により居宅において養護を受けることが困難な方を措置入所させ、安心・安全に暮らすことができるよう支援しました。

老人福祉施設措置状況

(単位：人・円)

施設	月												扶助費合計
	4	5	6	7	8	9	10	11	12	1	2	3	
養護老人ホーム 高浜安立	18	18	18	18	17	17	16	16	15	15	16	16	39,359,046
碧南市 養護老人ホーム	4	4	4	4	4	5	5	5	5	5	5	5	9,160,311
半田市 養護老人ホーム	2	2	2	2	2	2	2	2	2	2	2	2	4,937,121
合計	24	24	24	24	23	24	23	23	22	22	23	23	53,456,478

(2) 養護老人ホーム高浜安立施設整備費補助金 60,000,000円

建物の老朽化対策、プライバシー確保のための2人部屋の解消、バリアフリーへの対応など、入所者の生活環境の向上を図るため、施設整備を行う社会福祉法人昭徳会に対し補助金を交付しました。

【施設概要】

- ・定員 50人(個室) ・構造 鉄骨造3階建 ・延べ床面積 1,870.55㎡
- ・工事完了 平成29年10月

(3) 老人ホーム入所判定委員会委員謝礼 13,000円

養護老人ホーム入所者について、継続入所判定23件の審査を行いました。

開催日：平成30年5月23日

出席委員：6人

決算額及び成果内容

款	3	民生費	6,424,941,434円
項	1	社会福祉費	3,028,819,411円
目	6	高齢者社会参加推進費	21,486,896円

1 老人憩の家等管理運営事業 3,659,311円

各老人憩の家管理運営委員会へ施設の管理運営を委託し、高齢者の教養向上、趣味活動等の場を提供することで、心身の健康の増進を図りました。

2 高浜市シルバー人材センター支援事業 12,739,000円

公益社団法人高浜市シルバー人材センターへ人件費、運営費等を補助し、高齢者に働く機会等を提供することにより、社会参加、生きがい等を高め、明るい生活の維持を図りました。

(単位：円)

補助金名	団体名	補助金額
高齢者能力活用推進事業費補助金	(公社)高浜市シルバー人材センター	12,739,000

シルバー加入者数(平成31年3月31日現在) 421人

配分金 168,659,148円

3 元気高齢者応援事業(A.P) 1,667,705円

元気な高齢者が自らの力を発揮し、いきいきとした高齢期を過ごせるように、ボランティア活動に応じたポイント付与制度「いきいき健康マイレージ事業」を実施しました。また、若い世代から自身の健康を意識し、健康づくりや生活習慣の改善に取り組んでいただくため、愛知県との協働により「たかはま健康チャレンジ事業」を実施しました。

(1) いきいき健康マイレージ事業 (単位：人)

対象者	登録者数
福祉ボランティア活動に登録している者	268

(2) たかはま健康チャレンジ事業 (単位：人)

年代	参加者数
30代以下	1
40～50代	2
60代	19
70代	37
80代以上	24
計	83

決算額及び成果内容

款	3	民生費	円
項	1	社会福祉費	円
目	6	高齢者社会参加推進費	円

4 介護予防・生きがい活動支援事業 3,420,880円

いきいきクラブの活動や生きがい教室等を通して、地域の人と交流することで自らの生きがいを高め、健康づくりの推進をすることにより保健福祉の向上を図りました。

(1) いきいきクラブ運営事業 1,481,092円 (単位：人・円)

区分	団体数	会員数	補助金名	補助金額
連合会	1団体	1,357	いきいきクラブ連合会活動事業費補助金	552,904
単位クラブ	17クラブ		いきいきクラブ活動事業費補助金	928,188

(2) 生きがい教室 (単位：人)

	演題	参加者数
第1回	市政随想（高浜市長）	192
第2回	高齢者の交通事故に気をつけよう （愛知県碧南警察署交通総務課係長）	126
第3回	ラダーゲッターをやってみよう （NPO法人全国高齢者福祉協会相談員、 ラダーゲッター普及員）	130
第4回	健康寿命は伸ばせます ～さあ、考えてやってみよう～ （健康推進グループ保健師）	109

決算額及び成果内容

款	3	民生費	6,424,941,434円
項	1	社会福祉費	3,028,819,411円
目	7	介護保険推進費	107,278,400円

1 居宅介護支援対策事業 17,454,234円

要介護者等に対する介護用品等給付及び高齢者等に対する住宅改修給付を行う居宅介護等支援給付を実施し、居宅における日常生活及び介護予防又は要介護状態の軽減若しくは悪化の防止を支援しました。

(1) 居宅介護用品等支給

(単位：円)

委託名	委託期間	委託業者名	業務内容	委託金額
居宅介護等支援給付事業委託	30.4.2 ～ 31.3.31	(社福)高浜市社会福祉協議会	居宅介護支援券の換金取扱い事務	13,205,344 契約金額16,677,809

(単位：人・件・円・%)

30年度				29年度			
対象者数	申請件数	委託金額	申請率	対象者数	申請件数	委託金額	申請率
1,437	882	13,205,344	61.4	1,438	910	13,741,815	63.3

(2) 住宅改修費補助

(単位：件・円)

区分	30年度			29年度	
	限度額	件数	金額	件数	金額
自立者	10万円	35	2,100,954	21	1,279,331
要支援1・2、要介護1～3	30万円	27	1,520,073	32	1,329,704
要介護4～5	50万円	3	203,392	6	546,405
計		65	3,824,419	59	3,155,440

決算額及び成果内容

款	3	民生費	円
項	1	社会福祉費	円
目	7	介護保険推進費	円

3 介護保険システム電算管理事業 16,528,956円

介護保険システム機器の保守点検や修正等の維持管理を行い、安定した運用と業務の継続性を確保しました。

(1) 委託料 (単位：円)

委託名	委託期間	委託業者名	業務内容	委託金額
介護保険システム 保守委託	30.4.2 ～ 31.3.31	NECネクサソリューションズ㈱中部支社	ソフトウェアの 保守	1,088,640
介護保険システム 修正業務委託	30.4.2 ～ 31.3.31	㈱日立システムズ 中部支社	30年度介護保険 制度改正業務	8,337,600
介護保険システム 修正業務委託	30.7.18 ～ 30.10.31	NECネクサソリューションズ㈱中部支社	30年度介護保険 制度改正業務	4,438,800

6 介護保険施設整備事業 3,295,210円

「アサヒサンクリーン高浜ケアハウス」の設備を修理及び工事し、利用者の利便を図りました。

(1) 修繕料 (単位：円)

修繕名	業者名	修繕内容	金額
空調機ガス漏洩修 繕工事	高浜電工㈱	3階共用部にある空調機のガス 漏洩の修理	483,840
スプリンクラーポ ンプ漏水修理	川本サービス㈱ 名古屋営業所	消火ポンプの漏水修理	193,450

決算額及び成果内容

款	3	民生費	円
項	1	社会福祉費	円
目	7	介護保険推進費	円

(2) 工事請負費 (単位：円)

工事名	工事期間	工事業者名	工事内容	契約金額
雨漏り補修工事	30.6.12 ～ 30.8.31	都築建設工業(株)	3階テラス部分の防水工事	1,453,680
空調機取替工事	30.7.13 ～ 30.7.31	高浜電工(株)	居室内空調機2台の取替	280,800
	30.8.3 ～ 30.8.31		居室内空調機1台の取替	156,600
給湯器取替工事	30.9.6 ～ 30.9.28	(株)桶元高浜支店	厨房室内給湯器の取替	154,440

13 地域医療介護総合確保基金事業 70,000,000円

国の地域医療介護総合確保基金を活用し、特別養護老人ホーム「高浜安立荘」の多床室のプライバシー保護のための改修において、事業者である社会福祉法人昭徳会に対し補助金を交付しました。

(単位：円)

補助金名	団体名	補助金額
介護施設等整備事業費補助金	(社福)昭徳会	70,000,000



改修後の特別養護老人ホーム「高浜安立荘」多床室

決算額及び成果内容

款	3	民生費	6,424,941,434 円
項	1	社会福祉費	3,028,819,411 円
目	8	生活援助費	80,683,282 円

1 特別障害者手当等支給事業 18,828,380円

精神又は身体に著しく重度の障がいがあり、日常生活において常時特別の介護を必要とする特別障害者に対して、重度の障がいのため必要となる精神的、物質的な特別の負担の軽減の一助として手当を支給し、特別障害者の福祉の向上を図りました。

○支給状況 (単位：人・円)

名 称	30 年度			29 年度		
	支給人員 支給延人員	支給金額 (国)	支給金額 (県)	支給人員 支給延人員	支給金額 (国)	支給金額 (県)
特別障害者手当	38	12,571,490	1,040,350	37	11,905,040	929,200
	467			444		
障害児福祉手当	24	4,142,730	884,350	23	3,835,460	882,050
	283			263		
経過的福祉手当	1	175,660	13,800	1	175,000	13,800
	12			12		
計	63	16,889,880	1,938,500	61	15,915,500	1,825,050
	762			719		

・支給人員は、31年3月末

2 障害者扶助料支給事業 28,994,260円

市内に住所がある身体障害者手帳、療育手帳、精神障害者保健福祉手帳をお持ちの方に対し、等級などに応じた手当を支給することにより、生活の安定を図り、福祉の増進に寄与しました。

○支給状況 (単位：人・円)

区 分	支給対象	月額	30 年度		29 年度	
			支給人員	支給金額	支給人員	支給金額
身体	1 級	4,000	56	2,420,000	51	2,556,000
	2 級	3,500	22	770,000	24	1,190,000
	3 級	3,000	181	6,261,000	180	6,585,000
	4~6 級	2,000	251	5,876,000	261	6,520,000
知的	A 判定	4,000	8	360,000	7	320,000
	B 判定	3,000	93	2,952,000	84	2,883,000
	C 判定	2,000	88	1,994,000	82	1,854,000
精神	1 級	4,000	18	692,000	12	580,000
	2 級	3,000	201	6,465,000	175	6,015,000
	3 級	2,000	55	1,194,000	51	1,182,000
計			973	28,984,000	927	29,685,000

決算額及び成果内容

款	3	民生費	円
項	1	社会福祉費	円
目	8	生活援助費	円

3 在日外国人福祉給付金支給事業 230,000円

国民年金の適用から除かれていたため、受給資格を満たすことができなかった無年金者である在日外国人の救済措置として、外国人高齢者及び重度心身障害者に対し給付金の支給を行い、生活の安定を図りました。(3月より支給人員が1人に変更)

○外国人高齢者福祉給付金 (単位：人・円)

支給月	支給人員	支給月額	支給額
8月	2	10,000	80,000
12月	2	10,000	80,000
4月	2	10,000	70,000

5 生活困窮者自立支援事業 (AP) 32,630,642円

生活困窮者自立支援法(平成27年4月1日施行)の施行に伴い、「自立相談支援事業」、「就労準備支援事業」、「家計相談支援事業」、「住宅確保給付金支給事業」、「学習支援事業」等を実施しました。

(1) 自立相談支援事業

- ・職員配置 主任相談支援員1名(委託)、相談支援員1名(委託)、家計相談員1名(委託)、及び就労支援員1名(臨時職員)の4名を配置しました。
- ・相談件数等

	30年度	29年度
新規相談受付者数	88人	126人
相談件数	568件	707件
(A)プラン作成件数(総数)	19件	33件
(B)就労支援対象件数 ※(A)の内	10件	13件
(C)就労・増収件数 ※(A)の内	6件	4件
(D)就労・増収率 ※(C)/(B)	60.0%	30.8%
家計相談件数	9件	6件
住宅確保給付金支給件数	0件	0件

(2) 就労準備支援事業

「ひきこもり」、「生活リズムが崩れている」、「人とのコミュニケーションが図れない」など、直ちに一般就労への移行が困難な生活困窮者の生活訓練、社会訓練及び就労訓練を実施し、一般就労に必要な知識の習得及び能力の向上を図る支援を行っています。

- ・利用対象者なし。

決算額及び成果内容

款	3	民生費	円
項	1	社会福祉費	円
目	8	生活援助費	円

(3) 学習等支援事業「ステップ」

生活困窮家庭の中学生・高校生に対し、学習する機会を提供するとともに、地域の多様な大人たちとの世代を超えた交流やキャリア教育の実施を行い、子どもたちが将来社会に出ていく上で必要となる様々な能力の育成を行いました。

	30年度	29年度
利用決定者数	43人 (中学生23人・高校生20人)	38人 (中学生24人・高校生14人)
参加延べ人数	1,057人(61回実施)	1,263人(61回実施)
1回当たり参加者数	17.0人	20.7人



学習支援



クリスマス感謝祭

(4) 学習支援事業「ステップジュニア」

	30年度	
利用決定者数 対象：生活困窮またはひとり親世帯等	小学4年生	4人
	小学5年生	4人
	小学6年生	4人
	合計	12人
参加延べ人数	514人(106回実施)	
1回当たり参加者数	約4.8人	

決算額及び成果内容

款	3	民生費	円
項	1	社会福祉費	円
目	8	生活援助費	円

(5) 高浜市こども貧困対策会議の開催 (委員 16名)

子どもの将来が生まれ育った環境によって左右されることのないよう、また、貧困が親から子へ連鎖するいわゆる「貧困の連鎖」の防止を図るため、高浜市こども貧困対策会議を設置し、生活困窮家庭等の子どもに対する支援の在り方、今後の支援の取組の方向性を検討しました。

開催日	主な議題
6月21日	平成29年度の子ども健全育成支援員の活動実績について ステップ・あすたかの実績について
2月18日	学習支援事業と地域との連携について



高浜市こども貧困対策会議

(6) 委託料

(単位：円)

委託名	委託期間	委託業者名	委託金額
自立相談支援事業等 業務委託	30.4.2 ～ 31.3.31	(社福) 高浜市社会福祉協議会	14,556,202
学習支援事業業務委託	30.4.2 ～ 31.3.31	特定非営利活動法人アスクネット	15,534,828

決算額及び成果内容

款	3	民生費	6,424,941,434円
項	1	社会福祉費	3,028,819,411円
目	9	認知症対策費	6,069,367円

1 認知症早期発見事業 6,069,367円

認知症になっても本人の意思が尊重され、できる限り住み慣れた地域の良い環境で暮らし続けられることができるまちづくりの実現を目指し、認知症予防、早期診断、早期対応の視点から事業に取り組みました。

(1) 脳とからだの健康チェック

60歳以上の市民を対象に、脳とからだの健康チェックを実施しました。

(単位：人)

実施日	受診者
2月22・23日	81

(2) コグニタウン事業

愛知県より「あいちオレンジタウン構想認知症に理解の深いまちづくりモデル事業」の委託を受け、認知症予防の取組みとしてコグニタウン事業を実施しました。

対象者	実施期間	実施内容
27年～28年に実施した脳とからだの健康チェックを受け、認知症予防活動が必要と判定された市民	30年6月～ 31年3月	参加者を5グループに分け、認知症予防スタッフとともに健康自生地を訪問し、健康自生地ごとのプログラムに参加しました。

(3) ホコタッチの達人表彰

他の模範となる使い方をしているホコタッチ使用者に対して、ホコタッチの達人認定証を贈り、その功績を顕彰しました。

(単位：人)

開催日	達人認定者
3月19日	72

決算額及び成果内容

款	3	民生費	6, 424, 941, 434 円																																																																			
項	1	社会福祉費	3, 028, 819, 411 円																																																																			
目	10	障害者医療費	99, 655, 727 円																																																																			
<p>1 障害者医療事業 79, 197, 155円 心身障害者が医療機関で受診した際の自己負担相当額を医療費として支給し、心身障害者の健康の増進を図りました。</p> <p>(1) 受診状況 (単位：人・件・%)</p> <table border="1"> <thead> <tr> <th>平均受給資格者数</th> <th>延受給資格者数</th> <th>延受診件数</th> <th>受診率</th> </tr> </thead> <tbody> <tr> <td>488</td> <td>5,844</td> <td>11,027</td> <td>188.7</td> </tr> </tbody> </table> <p>(2) 医療費支給状況 (単位：円)</p> <table border="1"> <thead> <tr> <th>区 分</th> <th>30年度</th> <th>29年度</th> </tr> </thead> <tbody> <tr> <td>支 給 額</td> <td>78,825,760</td> <td>76,888,815</td> </tr> <tr> <td>1人当たり支給額</td> <td>161,528</td> <td>161,531</td> </tr> <tr> <td>1件当たり支給額</td> <td>7,148</td> <td>7,131</td> </tr> </tbody> </table>					平均受給資格者数	延受給資格者数	延受診件数	受診率	488	5,844	11,027	188.7	区 分	30年度	29年度	支 給 額	78,825,760	76,888,815	1人当たり支給額	161,528	161,531	1件当たり支給額	7,148	7,131																																														
平均受給資格者数	延受給資格者数	延受診件数	受診率																																																																			
488	5,844	11,027	188.7																																																																			
区 分	30年度	29年度																																																																				
支 給 額	78,825,760	76,888,815																																																																				
1人当たり支給額	161,528	161,531																																																																				
1件当たり支給額	7,148	7,131																																																																				
<p>2 精神障害者医療事業 20, 458, 572円 精神障害者の入院に要する医療費の自己負担相当額又は1/2の額及び通院に要する医療費の自己負担相当額を医療費として支給し、精神障害者の健康の増進を図りました。</p> <p>(1) 受診状況 (単位：人・件)</p> <table border="1"> <thead> <tr> <th rowspan="2">区 分</th> <th rowspan="2"></th> <th colspan="2">30年度</th> <th colspan="2">29年度</th> </tr> <tr> <th>平均受給者数</th> <th>延受診件数</th> <th>平均受給者数</th> <th>延受診件数</th> </tr> </thead> <tbody> <tr> <td rowspan="2">通院</td> <td>県補助</td> <td>147</td> <td>2,789</td> <td>129</td> <td>2,420</td> </tr> <tr> <td>市単独</td> <td>465</td> <td>7,067</td> <td>422</td> <td>6,732</td> </tr> <tr> <td rowspan="2">入院</td> <td>県補助</td> <td>202</td> <td>117</td> <td>180</td> <td>123</td> </tr> <tr> <td>市単独</td> <td>19</td> <td>72</td> <td>17</td> <td>68</td> </tr> </tbody> </table> <p>(2) 医療費支給状況 (単位：円)</p> <table border="1"> <thead> <tr> <th colspan="2">区 分</th> <th>30年度</th> <th>29年度</th> </tr> </thead> <tbody> <tr> <td rowspan="4">通院</td> <td rowspan="2">県補助</td> <td>支給額</td> <td>4,364,419</td> <td>4,088,625</td> </tr> <tr> <td>一人当たり支給額</td> <td>29,690</td> <td>31,695</td> </tr> <tr> <td rowspan="2">市単独</td> <td>支給額</td> <td>9,245,750</td> <td>9,039,750</td> </tr> <tr> <td>一人当たり支給額</td> <td>19,883</td> <td>21,421</td> </tr> <tr> <td rowspan="4">入院</td> <td rowspan="2">県補助</td> <td>支給額</td> <td>4,068,833</td> <td>3,903,256</td> </tr> <tr> <td>一人当たり支給額</td> <td>20,143</td> <td>21,685</td> </tr> <tr> <td rowspan="2">市単独</td> <td>支給額</td> <td>2,448,450</td> <td>1,720,366</td> </tr> <tr> <td>一人当たり支給額</td> <td>128,866</td> <td>101,198</td> </tr> </tbody> </table>					区 分		30年度		29年度		平均受給者数	延受診件数	平均受給者数	延受診件数	通院	県補助	147	2,789	129	2,420	市単独	465	7,067	422	6,732	入院	県補助	202	117	180	123	市単独	19	72	17	68	区 分		30年度	29年度	通院	県補助	支給額	4,364,419	4,088,625	一人当たり支給額	29,690	31,695	市単独	支給額	9,245,750	9,039,750	一人当たり支給額	19,883	21,421	入院	県補助	支給額	4,068,833	3,903,256	一人当たり支給額	20,143	21,685	市単独	支給額	2,448,450	1,720,366	一人当たり支給額	128,866	101,198
区 分		30年度		29年度																																																																		
		平均受給者数	延受診件数	平均受給者数	延受診件数																																																																	
通院	県補助	147	2,789	129	2,420																																																																	
	市単独	465	7,067	422	6,732																																																																	
入院	県補助	202	117	180	123																																																																	
	市単独	19	72	17	68																																																																	
区 分		30年度	29年度																																																																			
通院	県補助	支給額	4,364,419	4,088,625																																																																		
		一人当たり支給額	29,690	31,695																																																																		
	市単独	支給額	9,245,750	9,039,750																																																																		
		一人当たり支給額	19,883	21,421																																																																		
入院	県補助	支給額	4,068,833	3,903,256																																																																		
		一人当たり支給額	20,143	21,685																																																																		
	市単独	支給額	2,448,450	1,720,366																																																																		
		一人当たり支給額	128,866	101,198																																																																		

決算額及び成果内容

款	3	民生費	6,424,941,434 円
項	1	社会福祉費	3,028,819,411 円
目	11	子ども医療費	268,189,247 円

1 子ども医療事業 264,945,390円

子どもが医療機関で受診した際の自己負担相当額の全額を医療費として支給し、子どもの健康の増進を図りました。

◎ 0歳児から未就学児までの通院分及び0歳児から中学校3年生までの入院分

(1) 受診状況 (単位：人・件)

未就学児 平均受給資格者数	小1～中3 平均受給資格者数	合計 平均受給資格者数	延受診件数
3,038	4,832	7,870	57,210

(2) 医療費支給状況 (単位：円)

区 分	30年度	29年度
支 給 額	120,236,446	126,021,008
1人当たり支給額	15,278	15,944
1件当たり支給額	2,102	2,259

◎ 小学校1年生から中学校3年生までの通院分(平成22年1月診療分から拡大)

(3) 医療費支給状況 (単位：件・円)

区 分	30年度	29年度
延 受 診 件 数	54,127	50,892
支 給 額	117,054,861	108,165,708
1件当たり支給額	2,163	2,125

※ 市民予算枠事業費(支給額の3分の1) 39,018,287円

(4) 委託の状況 (単位：円)

委 託 名	期 間	業 者 名	業 務 内 容	委 託 金 額
福祉医療システム 保守業務	30.4.2 ～ 31.3.31	(株)日立システムズ	受給者管理システムの保守	4,996,080
子ども医療費等 受給者管理業務等	30.4.2 ～ 31.3.31	高浜市総合サービス(株)	申請書の受付 医療費支給事務等	19,059,840

2 未熟児養育医療費給付事業 3,243,857円

医師が入院養育を必要と認めた未熟児に対し、生後速やかな養育に必要な医療にかかる費用(入院の際の自己負担相当額及び食費)を支給し、出生児の健康保持・増進を図りました。

(単位：人・件・円)

区 分	30年度	29年度
支給実人数	15	8
支給延べ件数	32	18
支給額	3,240,617	1,754,923

決算額及び成果内容

款	3	民生費	6,424,941,434 円
項	1	社会福祉費	3,028,819,411 円
目	12	母子家庭等医療費	32,104,200 円

1 母子家庭等医療事業 32,104,200円

母子家庭の母、父子家庭の父並びにこれらの家庭の児童等が医療機関で受診した際の自己負担相当額を医療費として支給し、母子家庭等の健康の増進を図りました。

(1) 受診状況 (単位：人・件・%)

平均受給資格者数	延受給資格者数	延受診件数	受診率
843	10,198	10,707	105.0

(2) 医療費支給状況 (単位：円)

区 分	30 年度	29 年度
支 給 額	31,736,309	34,843,865
1 人当たり支給額	37,647	39,867
1 件当たり支給額	2,964	3,141

決算額及び成果内容

款	3	民生費	6,424,941,434 円
項	1	社会福祉費	3,028,819,411 円
目	13	高齢者医療費	432,531,324 円

1 後期高齢者医療事業 312,178,236 円

愛知県後期高齢者医療広域連合の負担金及び後期高齢者医療被保険者に係る療養給付費の負担金を支払い、後期高齢者医療制度の円滑な運営を図りました。

(1) 負担金の状況 (単位：円)

負担金名	30年度	29年度
愛知県後期高齢者医療広域連合負担金	11,937,236	9,007,942
療養給付費負担金	300,241,000	305,609,856

2 後期高齢者健康診査事業 26,648,171 円

健康診査に要する経費を支払い、後期高齢者医療被保険者の健康保持を図りました。

(1) 健康診査委託料の状況 (単位：人・円)

30年度		29年度	
受診者数	金額	受診者数	金額
2,398	26,050,877	2,410	26,103,856

3 後期高齢者福祉医療事業 93,704,917 円

身体的、環境的に恵まれない後期高齢者の自己負担相当額を支給し、健康の増進及び生活安定の向上を図りました。

(1) 受給資格者の状況 (年度平均) (単位：人)

障害者 医療該当者	精神障害者 医療該当者	戦傷病者 手帳所持者等	ひとり暮らし 高齢者等	合計
564	37	15	246	862

(2) 医療費支給状況 (単位：件・円)

区分		30年度	29年度	
現物 給付	県補助	件数	18,359	18,273
		支給額	72,439,236	70,701,828
	市単独	件数	7,286	7,626
		支給額	18,262,799	16,144,619
現金 給付	県補助	件数	505	517
		支給額	1,250,879	1,417,545
	市単独	件数	227	229
		支給額	915,215	800,617

決算額及び成果内容

款	3	民生費	6,424,941,434 円
項	1	社会福祉費	3,028,819,411 円
目	14	国民年金費	10,467,318 円

2 国民年金事業 3,198,832 円

老後を安心して暮らせるように、20歳到達者に対し適用、年金給付業務、年金に関する相談業務の推進を行い、無年金者の減少を図りました。

(1) 国民年金被保険者数 (単位：人)

被保険者数		30年度	29年度
第1号被保険者	強制	4,559	4,682
	任意	32	24
第3号被保険者		4,261	4,283
合計		8,852	8,989
高齢任意〔再掲〕		23	17

(2) 国民年金老齢、障害、遺族給付等受給状況 (単位：件・千円)

区分		30年度	29年度
老齢年金	件数	139	170
	年金額	49,755	60,393
老齢基礎年金	件数	8,621	8,437
	年金額	5,853,232	5,725,764
障害年金	件数	6	6
	年金額	5,455	5,455
障害基礎年金	件数	492	478
	年金額	427,679	415,407
遺族基礎年金	件数	34	35
	年金額	37,676	38,042
寡婦年金	件数	1	2
	年金額	536	909
合計	件数	9,293	9,128
	年金額	6,374,293	6,245,970
特別障害給付金	件数	4	4

決算額及び成果内容

款	3	民生費	円
項	1	社会福祉費	円
目	14	国民年金費	円

(3) 委託の状況

(単位：円)

委託名	期間	業者名	業務内容	委託金額
年金生活者支援 給付金システム 改修業務委託	30.9.20 ～ 31.3.31	(株)日立システムズ 中部支社	年金生活者支援給付金 支給開始に伴うシステム 改修	550,800
国民年金システム 開発修正業務 委託	30.12.19 ～ 31.3.31	(株)日立システムズ 中部支社	産前産後期間の保険料 免除等、法改正に伴うシ ステム改修	2,073,600

(4) 負担金、補助及び交付金 3,400 円

- ・愛知県都市国民年金協議会負担金 3,400 円

決算額及び成果内容

款	3	民生費	6,424,941,434 円
項	1	社会福祉費	3,028,819,411 円
目	15	国民健康保険事業費	279,823,233 円
1	国民健康保険事業特別会計繰出金 279,823,233 円 高浜市国民健康保険事業の会計に対し、一般会計から必要な資金を繰り出すことにより、国民健康保険事業の被保険者の負担を軽減するとともに、国民健康保険事業の健全な運営を図りました。 国民健康保険事業特別会計繰出金 104,052,000 円 国民健康保険基盤安定繰出金 175,771,233 円		
款	3	民生費	6,424,941,434 円
項	1	社会福祉費	3,028,819,411 円
目	16	介護保険事業費	382,783,480 円
1	介護保険特別会計保険事業勘定繰出金 354,324,480 円 高浜市介護保険特別会計保険事業勘定に対し、一般会計から必要な資金を繰り出すことにより、介護保険事業の健全な運営を図りました。 介護保険特別会計保険事業勘定繰出金 354,324,480 円		
2	介護保険特別会計介護サービス事業勘定繰出金 28,459,000 円 高浜市介護保険特別会計介護サービス事業勘定に対し、一般会計から地域包括支援センター職員給与等を繰り出すことにより、介護サービス事業の健全な運営を図りました。 介護保険特別会計介護サービス事業勘定繰出金 28,459,000 円		
款	3	民生費	6,424,941,434 円
項	1	社会福祉費	3,028,819,411 円
目	17	後期高齢者医療事業費	101,663,614 円
1	後期高齢者医療特別会計繰出金 101,663,614 円 高浜市後期高齢者医療特別会計に対し、一般会計から必要な資金を繰り出すことにより、高齢者の社会福祉制度の充実を図りました。 後期高齢者医療特別会計繰出金 32,958,000 円 後期高齢者医療保険基盤安定繰出金 68,705,614 円		

決算額及び成果内容

款	3	民生費	6,424,941,434円
項	2	児童福祉費	3,067,629,837円
目	1	児童福祉総務費	1,068,663,174円

3 児童手当支給事業 986,668,104円

次代の社会を担う児童の健やかな成長に資するため、中学校修了前までの児童について児童手当を支給することにより、家庭等の生活の安定に寄与しました。

(1) 扶助料

(単位：人・円)

月額	児童手当	
	延児童数	支給額
10,000	61,601	616,010,000
15,000	22,314	334,710,000
計	83,915	950,720,000

(単位：人・円)

月額	特例給付	
	延児童数	支給額
5,000	6,470	32,350,000
計	6,470	32,350,000

特例給付：受給者の所得が、所得制限限度額以上の場合。

決算額及び成果内容

款	3	民生費	6,424,941,434円
項	2	児童福祉費	3,067,629,837円
目	2	保育サービス費	1,579,215,278円

2 保育園管理運営事業（AP） 1,443,944,750円

子ども・子育て支援新制度に移行した教育、保育施設として、市内保育園9園（公立2園、私立7園）認定子ども園1園（私立1園）を管理運営するために必要な経費及び、市外保育施設利用のために必要な経費であり、支給認定（保育認定・教育認定）を受けた0歳児から5歳児までの乳幼児を保育・教育し、心身の健全に努めました。

高取保育園の民営化・認定こども園化のため、認定こども園たかとりこども園の建設に必要な経費です。

(1) 入所状況（月平均 247人） (単位：人・円)

園名	定員	職員数			年間延 園児数	年間 保育料	平均 保育料
		保育士	調理員	計			
高取	130	20	3	23	1,649	26,198,450	15,887
吉浜北部	120	19	5	24	1,311	20,104,250	15,335
計	250	39	8	47	2,960	46,302,700	15,643

(2) 民間保育所運営委託料 705,413,410円

市内施設入所状況（月平均 808人） (単位：人・円)

園名	定員	職員数			年間延 園児数	年間 保育料	平均 保育料	運営 委託料
		保育士	調理員	計				
よしいけ	120	20	3	23	1,597	28,285,250	17,711	124,397,920
高浜南部	120	21	3	24	1,645	26,260,950	15,964	111,158,890
吉浜	130	16	3	19	1,394	21,021,800	15,080	93,935,460
中央	190	22	4	26	2,188	32,689,690	14,940	120,569,870
ひかり こども園	110	17	3	20	1,371	23,974,680	17,487	106,880,780
吉浜 さんさん	106	18	3	21	1,253	22,789,150	18,188	104,925,590
高浜 あおぞら	25	7	2	9	251	3,606,450	14,368	43,544,900
計	801	121	21	142	9,699	158,627,970	16,355	705,413,410

決算額及び成果内容

款	3	民生費	円
項	2	児童福祉費	円
目	2	保育サービス費	円

(3) 扶助料（施設型給付費） 107,000,960 円

市内施設入所状況（月平均 140 人） (単位：人・円)

園名	定員	職員数			年間延園児数	年間保育料	平均保育料	扶助料
		保育士	調理員	計				
翼幼保園	89	20	3	23	1,397	27,596,350	19,754	92,143,000
保育認定					284	4,081,050	14,370	14,036,110
教育認定	45							
計	134	20	3	23	1,681	31,677,400	18,844	106,179,110

※支弁額から保育料（園で徴収）を差し引いた額にて扶助。

市外施設入所状況 (単位：人・円)

施設区分	自治体名	園名	年間延園児数	年間保育料	扶助料
認定こども園	徳島県那賀町	あいおいこども園	2	28,000	187,720
認定こども園	群馬県安中市	安中こども園	6	121,700	634,130
計			8	149,700	821,850

※支弁額から保育料（園で徴収）を差し引いた額にて扶助。

(4) 扶助料（地域型保育給付費） 2,647,190 円

市外施設入所状況 (単位：人・円)

施設区分	自治体名	園名	年間延園児数	年間保育料	扶助料
事業所内保育	東浦町	夢ハウスめどっこ保育園	12	0	2,647,190

※支弁額から保育料（園で徴収）を差し引いた額にて扶助。

決算額及び成果内容

款	3	民生費	円
項	2	児童福祉費	円
目	2	保育サービス費	円

(5) 臨時職員賃金 61,234,721 円

保育士・保育補助員 55,663,432 円 (単位：人)

園名	フルタイム保育士		短時間保育士 パート職員		職務内容
	延人数	平均人数	延人数	平均人数	
高取	60	5	143	12	通常の保育時間帯は、フルタイム保育士及び短時間保育士が、早朝・夕方の保育時間帯は、パート職員が保育業務に従事。
吉浜北部	60	5	190	16	
計	120	10	333	28	

利用者支援員・産休代替職員・事務員 5,571,289 円

延人数	職務内容
44	こども育成グループの窓口で保育所入所等の相談に応じ、必要な情報の提供及び助言を行う業務に従事、及び、保育園事務に従事。

(6) 地域子育て支援拠点事業運営委託料 29,449,666 円 (単位：人・円)

施設名	年間延 利用者数	1日平均	開設日数	金額
よしいけ保育園「はっぴー」	4,219	17	244	5,826,752
翼幼保園「ひなたぼっこ」	3,398	14	244	8,028,563
ひかりこども園	4,767	20	244	7,508,321
あっぼ	8,829	36	244	8,086,030

決算額及び成果内容

款	3	民生費	円
項	2	児童福祉費	円
目	2	保育サービス費	円

(7) 民間保育所等運営費補助金 124,751,111 円

(単位：円)

園名	事業内容	金額
よしいけ	延長保育促進事業・1歳児保育事業 障害児保育促進事業・一時保育促進事業	22,952,807
高浜南部	延長保育促進事業・1歳児保育事業 障害児保育促進事業・一時保育促進事業	25,212,037
吉浜	延長保育促進事業・1歳児保育事業 障害児保育促進事業	13,037,536
中央	延長保育促進事業・1歳児保育事業 障害児保育促進事業	18,818,459
翼幼保園	延長保育促進事業・1歳児保育事業 障害児保育促進事業 施設用地賃貸借補助事業	23,902,432
ひかりこども園	延長保育促進事業・1歳児保育事業 障害児保育促進事業	9,039,035
吉浜さんさん	延長保育促進事業・1歳児保育事業 障害児保育促進事業	9,371,485
高浜あおぞら	延長保育促進事業・1歳児保育事業	2,417,320

※翼幼保園補助金は、延長保育保護者負担金収入を差し引いた額にて補助。

(8) 民間保育所等産休・病休代替職員設置費補助金 1,551,811 円

(単位：円)

園名	事業内容	金額
翼幼保園	産休代替職員設置事業	1,378,973
中央	産休代替職員設置事業	172,838

(9) 認定こども園整備費補助金・負担金 「☆公共施設推進プラン」

(単位：円)

事業内容	金額
認定こども園整備費補助金	285,634,000
認定こども園開発造成工事負担金	5,832,000
認定こども園新築工事地中埋設物処理費負担金	22,140,000

決算額及び成果内容

款	3	民生費	円
項	2	児童福祉費	円
目	2	保育サービス費	円
(10) 保育園の施設管理委託料 (10万円以上)			(単位:円)
園名	委託名	委託業者	金額
高取・吉北	浄化槽清掃管理	高浜衛生㈱	106,756
高取・吉北	害虫モニタリング調査及び駆除	中部環境サービス㈱ 半田営業所	118,800
高取・吉北	保育園給食調理	高浜市総合サービス㈱	28,531,440
高取・吉北	保育園給食等可燃物・不燃物処理	高浜衛生㈱	244,768
(11) 委託料 (10万円以上)			(単位:円)
委託名	委託期間	委託業者	金額
吉浜北部保育園耐力度調査業務	30.6.8~30.11.30	川角建築設計事務所	1,404,000
土地分筆登記申請業務	30.4.20~30.5.25	(公社)愛知県公共嘱託登記土地家屋調査士協会	243,031
(12) 保育園の保育士駐車場借上料			(単位:m ² ・円)
園名	借地地番	地積	借地料
吉北	八幡町四丁目8番2、8番3	989.80	385,150
(13) 保育園の消耗品費 (10万円以上)			(単位:円)
園名	品名	納入業者	金額
吉北	フードプロセッサ	丸天産業㈱	115,020
(14) 保育園の消耗品費 (10万円以上)			(単位:円)
園名	品名	納入業者	金額
吉北	給食食器	丸天産業㈱	116,434
(15) 保育園の修繕料 (10万円以上)			(単位:円)
園名	修繕名	請負業者	金額
吉北	園庭フェンス修繕	桜谷内装工事店	572,400

決算額及び成果内容

款	3	民生費	円
項	2	児童福祉費	円
目	2	保育サービス費	円

(16) 保育園の工事請負費 (10万円以上) (単位:円)

園名	工事名	請負業者	金額
高取	通路整備工事	株佐野工務店	810,000
吉北	職員用トイレ改修工事	有カミヤ設備	1,015,200

(17) たかとりこども園駐車場用地購入費 (単位: m²・円)

地番	地積	金額
向山町二丁目1番18	540.97	10,278,430
向山町二丁目1番82	828.32	15,738,080
向山町二丁目1番28	12.75	212,925

決算額及び成果内容

款	3	民生費	6,424,941,434 円
項	2	児童福祉費	3,067,629,837 円
目	3	家庭支援費	419,751,385 円

2 児童扶養手当等支給事業 159,948,460円

児童扶養手当法及び特別児童扶養手当法に規定する事務の委任を受け、手当の支給に関する事務のうち認定請求等の受理及び請求に係る事実の審査等を行い、児童扶養手当を支給し、ひとり親家庭の生活の安定と自立を助け、児童の健全育成を図りました。

(1) 受給資格者数 (単位：人)

区 分	30 年度末		29 年度末		28 年度末
		増減		増減	
児童扶養手当	314	△15	329	△15	344
特別児童扶養手当	91	9	82	14	68

(単位：人・円)

区 分	30 年度			29 年度		
	延受給資格者数	延児童数	支給額	延受給資格者数	延児童数	支給額
児童扶養手当	3,983	6,466	159,916,350	4,130	6,772	164,688,580

決算額及び成果内容

款	3	民生費	円
項	2	児童福祉費	円
目	3	家庭支援費	円

3 家庭児童相談事業 3,498,099円

家庭における適正な児童養育、その他家庭児童福祉の向上を図るため、刈谷児童相談センターと協力・連携して相談業務を行いました。

また、5月より児童虐待への対応強化のため、碧南警察署員に高浜市要保護児童対策実務者会議へ毎月出席していただき、警察・児相・市の連携強化を図りました。

その他、児童関係者の虐待対応スキルアップを図るため、児童虐待・DV対策等総合支援事業費国庫補助金を活用して児童虐待防止対策研修・事例検討会を実施しました。

(1) 相談内容 (単位：件)

養護相談		保健相談	非行相談	
児童虐待	その他の相談		ぐ犯行為等相談	触法行為等相談
231	545	0	3	3

障害相談					
肢体不自由 相談	視聴覚障害 相談	言語発達 障害等相談	重症心身 障害相談	知的障害 相談	自閉症等 相談
0	0	0	0	0	1

育成相談				その他の相談	合計
性格行動相談	不登校相談	適正相談	育児・しつけ相談		
1	5	0	1	418	1,208

(2) 児童虐待防止事業委託 473,040円

① 広報啓発活動 213,840円

平成30年11月4日：高浜市わくわくフェスティバル

高浜市民生児童委員協議会へ児童虐待防止啓発用グッズ（オレンジバッグ）とチラシの配布による啓発活動を委託し、幅広く周知活動を行いました。

② 児童虐待防止研修会・事例検討会の開催 259,200円

教諭、保育士、保健師、民生児童委員などの専門職の方を対象に、元児童相談センター所長や大学教授を講師として招き、講演会や事例検討会を3回開催しました。

決算額及び成果内容

款	3	民生費	円
項	2	児童福祉費	円
目	3	家庭支援費	円

「児童虐待防止研修会」開催内容

分類	開催日	資格等	テーマ・趣旨等	人数
講演会	8月17日	山田 麻紗子 日本福祉大学福祉社会開発研究所客員研究員	「地域で見守る虐待防止 —早期発見・介入・支援—」	82
事例 検討会	11月27日	山田 光治 愛知県 知多福祉相談センター 前センター長（児童相談所長兼務県福祉事務所長）	「子どもの虐待を考える —虐待防止のためのケース検討①～小・中学校でのケース～」	37
	1月25日	萬屋 育子 NPO 法人 CAPNA 理事長、こどもセンターパオ理事	「子どもの虐待を考える —虐待防止のためのケース検討②～園でのケース～」	29

*参加者：保育園、幼稚園、小学校、中学校の教職員、養護教諭
刈谷児童相談センター職員、民生児童委員
保健師、家庭児童相談室、福祉まると相談G

決算額及び成果内容

款	3	民生費	円
項	2	児童福祉費	円
目	3	家庭支援費	円

4 ひとり親家庭等生活支援事業 12,122,553円

母子・父子自立支援員を1名配置し、ひとり親家庭や寡婦の方が自立できるよう、生活の安定や子育て、就業などに関する総合相談のほか、就職に役立つ技能や資格の取得のため、訓練促進費を支給しました。

① 相談内容・件数(延べ) (単位:件)

相談内容	30年度		29年度	
	母子家庭・寡婦	父子家庭	母子家庭・寡婦	父子家庭
生活一般	208	1	180	2
児童	18	0	18	1
経済的支援	56	2	104	3
その他	0	0	2	0
計	282	3	304	6

② 母子生活支援施設入所措置状況 (単位:箇所・世帯・人・円)

30年度				29年度			
施設数	世帯数	人員	支給額	施設数	世帯数	人員	支給額
1	1	2	6,576,153	1	2	7	6,405,732

・施設数、世帯数、人員は31年3月期

③ 高等技能訓練促進費の支給状況 (単位:件・円)

区分	30年度			29年度		
	支給件数	延支給件数	支給額	支給件数	延支給件数	支給額
高等技能訓練促進費	3	36	3,271,000	1	12	846,000

5 市遺児手当支給事業 7,676,400円

母子・父子家庭(父又は母が重度の障がいを持つ家庭等を含む)で18歳以下(18歳に達した日の属する年度末まで)の児童を養育している方に、遺児1人につき、支給月から3年間は月額2,400円を、4年目から5年目の2年間は月額1,200円を9月及び3月に支給し、その児童の健全な育成を図りました。

(単位:人・円)

30年度			29年度		
受給資格者数	遺児数	支給額	受給資格者数	遺児数	支給額
194	323	7,676,400	200	343	8,326,800

・受給資格者数、遺児数は31年3月期人員

決算額及び成果内容

款	3	民生費	円
項	2	児童福祉費	円
目	3	家庭支援費	円

6 家庭的保育推進事業 53,540,690円

市内5か所の地域型保育施設を運営するために必要な経費であり、支給認定（保育認定）を受けた0歳児から2歳児までの乳幼児を受け入れ、家庭的な雰囲気の中で保育し、安定した保育サービスを提供しました。

扶助料（地域型保育給付費） 53,314,650円

利用状況（月平均 4.9人/所）

（単位：人・円）

名称	定員	保育従事者数	年間延利用者	年間保育料	平均保育料	扶助料
となりのおばちゃん	5	6	55	746,000	13,564	9,934,530
こっこママ	5	6	60	1,693,700	28,228	9,644,500
あいあい	5	7	60	729,150	12,153	10,920,330
おひさま	5	4	60	1,416,600	23,610	10,909,920
からんこえ	5	6	59	1,295,800	21,963	11,905,370
計	25	29	294	5,881,250	20,004	53,314,650

7 みどり学園運営事業 23,223,228円

心身の発達に遅れのある小学校就学前児童を保護者とともに集団療育し、児童の社会生活適応能力と基本的生活習慣の自立促進を図ることを目的に母子通園事業「なかよし教室」等を実施しました。

指定管理者の名称 （社福）高浜市社会福祉協議会

指定期間 平成26年4月1日～平成31年3月31日

（単位：人・円）

年間延べ利用者数	職員数	年間利用料	指定管理料
4,958	8	894,000	23,130,428

決算額及び成果内容

款	3	民生費	円
項	2	児童福祉費	円
目	3	家庭支援費	円

9 児童センター事業（AP） 39,234,915円

東海・翼・吉浜・中央児童センターの運営費で、乳幼児親子遊びや親子体操教室など幼児を対象にした事業や小学生を対象にした事業を実施し、児童の健全育成に努めました。

さらに、夏休み等に子どもの居場所としてセンターキッズ事業を実施しました。

(1) 児童センター利用状況等（開館日数 291日） (単位：人・円)

児童センター名	年間延べ利用者数	1日平均	運営委託先等	委託料
東海	15,672	54	直営	
翼	19,360	67	直営	
吉浜	16,683	57	(社福) 知多学園	11,577,000
中央	14,772	51	(社福) 高浜市社会福祉協議会	13,259,000

(2) 工事請負費 4,935,600円 (単位：円)

工事名	委託業者	工事期間	金額
東海児童センター 空調機取替え工事	(株)高浜電工	30.4.24 ～ 30.6.29	4,935,600

(3) 補助金 180,000円 (単位：円)

補助金名	団体名	金額
地域組織活動育成費補助金	翼児童センター母親クラブ	90,000
	中央児童センター母親クラブ	90,000

決算額及び成果内容

款	3	民生費	円																																																													
項	2	児童福祉費	円																																																													
目	3	家庭支援費	円																																																													
<p>10 放課後児童健全育成事業 44,397,638円</p> <p>東海・翼・高取・楽習館・ひこうきぐも・吉浜・中央児童クラブで放課後児童健全育成を実施し、放課後児童の健全育成に努めました。</p> <p>(1) 児童クラブ利用状況 (単位：人・日)</p> <table border="1"> <thead> <tr> <th>児童クラブ名</th> <th>定員</th> <th>年間延べ利用者数</th> <th>1日平均</th> <th>開設日数</th> </tr> </thead> <tbody> <tr> <td>東海</td> <td>40</td> <td>7,506</td> <td>26</td> <td>291</td> </tr> <tr> <td>翼</td> <td>46</td> <td>8,857</td> <td>30</td> <td>291</td> </tr> <tr> <td>高取</td> <td>36</td> <td>5,789</td> <td>20</td> <td>291</td> </tr> <tr> <td>楽習館</td> <td>36</td> <td>6,412</td> <td>22</td> <td>291</td> </tr> <tr> <td>ひこうきぐも</td> <td>40</td> <td>7,553</td> <td>29</td> <td>259</td> </tr> <tr> <td>吉浜</td> <td>60</td> <td>9,812</td> <td>34</td> <td>289</td> </tr> <tr> <td>中央</td> <td>40</td> <td>7,441</td> <td>26</td> <td>291</td> </tr> </tbody> </table> <p>(2) 委託料 43,921,856円 (単位：円)</p> <table border="1"> <thead> <tr> <th>児童クラブ名</th> <th>委託先</th> <th>金額</th> </tr> </thead> <tbody> <tr> <td>東海・翼児童クラブ</td> <td>(公社) 愛知県シルバー連合会</td> <td>9,870,473</td> </tr> <tr> <td>高取児童クラブ</td> <td>(公社) 高浜市シルバー人材センター</td> <td>6,120,703</td> </tr> <tr> <td>楽習館児童クラブ</td> <td>特定非営利活動法人全世代楽習塾</td> <td>4,812,000</td> </tr> <tr> <td>ひこうきぐも児童クラブ</td> <td>(社福) 清心会</td> <td>4,788,680</td> </tr> <tr> <td>吉浜児童クラブ</td> <td>(社福) 知多学園</td> <td>11,738,000</td> </tr> <tr> <td>中央児童クラブ</td> <td>(社福) 高浜市社会福祉協議会</td> <td>6,592,000</td> </tr> </tbody> </table>				児童クラブ名	定員	年間延べ利用者数	1日平均	開設日数	東海	40	7,506	26	291	翼	46	8,857	30	291	高取	36	5,789	20	291	楽習館	36	6,412	22	291	ひこうきぐも	40	7,553	29	259	吉浜	60	9,812	34	289	中央	40	7,441	26	291	児童クラブ名	委託先	金額	東海・翼児童クラブ	(公社) 愛知県シルバー連合会	9,870,473	高取児童クラブ	(公社) 高浜市シルバー人材センター	6,120,703	楽習館児童クラブ	特定非営利活動法人全世代楽習塾	4,812,000	ひこうきぐも児童クラブ	(社福) 清心会	4,788,680	吉浜児童クラブ	(社福) 知多学園	11,738,000	中央児童クラブ	(社福) 高浜市社会福祉協議会	6,592,000
児童クラブ名	定員	年間延べ利用者数	1日平均	開設日数																																																												
東海	40	7,506	26	291																																																												
翼	46	8,857	30	291																																																												
高取	36	5,789	20	291																																																												
楽習館	36	6,412	22	291																																																												
ひこうきぐも	40	7,553	29	259																																																												
吉浜	60	9,812	34	289																																																												
中央	40	7,441	26	291																																																												
児童クラブ名	委託先	金額																																																														
東海・翼児童クラブ	(公社) 愛知県シルバー連合会	9,870,473																																																														
高取児童クラブ	(公社) 高浜市シルバー人材センター	6,120,703																																																														
楽習館児童クラブ	特定非営利活動法人全世代楽習塾	4,812,000																																																														
ひこうきぐも児童クラブ	(社福) 清心会	4,788,680																																																														
吉浜児童クラブ	(社福) 知多学園	11,738,000																																																														
中央児童クラブ	(社福) 高浜市社会福祉協議会	6,592,000																																																														

決算額及び成果内容

款	3	民生費	円
項	2	児童福祉費	円
目	3	家庭支援費	円

1 1 子育て推進事業（ＡＰ） 3, 5 8 7, 6 6 9円

(1) こども食育推進事業 232,649円

こどもの食育推進のため、こども食育推進協議会を開催し、年間テーマの「毎日朝ごはんを食べる」と「毎月19日は家族そろって食べる日」の啓発を市内行事及びこども食育発表会などで実施しました。

(2) 子育て・家族支援者養成講座開催事業 3,355,020円

子育て支援員研修（地域型保育コース）を実施し、家庭的保育事業を担う支援者の養成をしました。あわせて、国が示す家庭的保育事業ガイドラインに即した現任研修等を実施しました。

(単位：人・円)

委託先	研修名	開催日	受講者数	委託料
特定非営利活動法人 あい・ぼーとステーション	子育て 支援員研修	30.5.20 ～ 30.9.9 (全13日間)	38	3,355,020
	現任研修	30.5.20 ～ 31.3.27 (全12日間)	26	

・主な講師

大日向 雅美氏（恵泉女学園大学大学院教授）

汐見 稔幸氏（東京大学名誉教授）

(3) 子育て家庭優待事業

子育て家庭を地域社会全体で支える機運の醸成を図るために、県と協働して、妊娠中の方及び18歳未満の子どもとその保護者の方が協賛店舗（はぐみん優待ショップ）で様々な特典やサービスが受けられる事業を実施しました。

市内協賛店舗数（平成31年3月31日現在） 75店舗

決算額及び成果内容

款	3	民生費	円
項	2	児童福祉費	円
目	3	家庭支援費	円

12 たかはま夢・未来塾事業（AP） 10,528,947円

地域や企業の協力を得ながら「たかはま夢・未来塾」を運営し、学校では学ぶことのできない様々なプログラムを通じて、子ども達が学校とは異なる環境のなかで学ぶ心を養い、感性を磨いていくことで、高浜の人材育成を図りました。

(1) 委託料 5,342,000円 (単位：円)

委託名	受託者	委託期間	委託内容	金額
たかはま夢・未来塾 運営委託	たかはま 夢・未来塾	30.4.2 ～ 31.3.31	講座の企画・運営、 施設の管理	5,342,000

○講座等開催状況 (単位：回・人)

講座名等	開催回数	塾生数
ロボットクラブ	24	32
発明クラブ	24	30
映画ビデオクラブ	6	21
英語でアートクラブ	20	10
Learning Gamesクラブ	10	10
ディベートクラブ	講座 5 練習 45	6
まんがクラブ	7	15
おもしろサイエンスクラブ	5	32

○表彰

ロボットクラブ	2018年ロボカップジュニア東海ブロック大会 優勝
発明クラブ	あいち少年少女創意くふう展 2018 振興賞受賞



2018年ロボカップジュニア東海ブロック大会 あいち少年少女創意くふう展 2018 表彰式

(2) 翼ふれあいプラザ土地・建物借上料 4,329,500円

決算額及び成果内容

款	3	民生費	円
項	2	児童福祉費	円
目	3	家庭支援費	円

13 保育サービス評価事業 170,020円

保育サービスの質を向上させるため、保育所および公立幼稚園の提供するサービスの質を、第三者評価委員が客観的な立場から評価することにより、サービスの向上に結び付けるとともに、利用者の適切なサービス選択肢となる情報の提供を図りました。

・保育サービス評価の実施

訪問調査実施園数 4園（保育園3園、公立幼稚園1園）

実施時期 平成30年12月～平成31年1月

・評価結果の公表

公表場所 こども育成グループ、各園、各児童センター、市公式ホームページ

14 病後児保育事業

保護者の子育て及び就労の両立を支援し、児童の健全な育成を図るため、病気の回復期にあり、集団での保育を行うことが困難な児童に対して、一時的な保育サービスとして病後児保育を実施しました。

延べ人数	延べ日数
1人	1日

15 子育て・家族支援ネットワーク事業（AP） 10,982,797円

子育て家庭の居場所づくりや情報提供など、子育て関係者のネットワークを充実し、子育て家庭への支援体制の拡充を図りました。

(1) 委託料 10,667,797円 (単位：円)

委託名	委託先	金額
いちごプラザ運営	特定非営利活動法人 ふれ愛・ぽーと	8,201,378
子育て・家族支援ネットワーク事業	特定非営利活動法人 ふれ愛・ぽーと	2,466,419

(2) 利用状況 (単位：人・日)

施設名	年間延べ利用者数	1日平均	開設日数
いちごプラザ	19,152	63	306

決算額及び成果内容

款	3	民生費	円
項	2	児童福祉費	円
目	3	家庭支援費	円

16 こども発達応援事業 14,614,207円

こども発達センターは、子どもの出生から継続して支援できるよう各機関が連携して、ライフステージに応じた相談や支援を行う拠点です。

子どもの発達に関する専門職（臨床心理士、言語聴覚士、作業療法士）による相談支援と保健師、保育士、教諭など関係者が集まりチームで子どもの発達支援と親支援を行いました。

(1) 相談支援 (単位：人・回)

区 分	人数	延べ回数
個別相談支援	130	1,110

(2) 園、学校等への訪問 (単位：人・回)

区 分	人数	訪問回数
5歳児健診後の園訪問	44	21
個別相談後の園、学校訪問	67	31

(3) 研修会

保護者、支援者向け連続研修

演題 「発達が気になる子ども達の子育てを考える」

(単位：人)

開催日	場 所	内 容	講 師	参加者数
6月18日	いちごプラザ	出張お悩み相談室	こども発達センター こども育成グループ	8
10月29日	いきいき広場	市内で受けられる支援・サービス	教育委員会 介護障がいグループ たかはま障がい者支援センター みどり学園	20
11月12日	いきいき広場	先輩ママの話	先輩ママ	16

決算額及び成果内容

款	3	民生費	円
項	2	児童福祉費	円
目	3	家庭支援費	円

17 子ども・子育て会議運営事業 2,296,352円

子ども・子育て支援法に基づく、子ども・子育て会議を開催して、現行の子ども・子育て支援事業計画の進捗状況の報告及び審議をしました。また、次期子ども・子育て支援事業計画策定に伴う、子育てに関するアンケート調査を審議し、実施して調査結果報告書を作成しました。

- ・ 子ども・子育て会議の開催回数 1回 12月18日開催
- ・ 子育てに関するアンケート調査の実施 1月
- ・ 子育てに関するアンケート調査結果報告書の作成 3月

委託内容

委託名	期 間	業者名	業務内容	委託金額
子ども・子育て支援事業計画策定業務	30.11.16 ～ R2.3.19	(株)サーベイリサーチセンター 名古屋事務所	30年度 ・ニーズ調査ほか 31年度 ・事業計画案の策定支援ほか	3,088,800円 (債務負担行為) 支払済額 2,181,600円

m決算額及び成果内容

款	3	民生費	6,424,941,434 円
項	3	生活保護費	328,492,186 円
目	2	生活援助費	295,542,633 円

1 生活保護事業 292,274,124円

生活保護法の規定に基づき、生活に困窮する市民に対し、その困窮の程度に応じて必要な保護を行い、その最低限度の生活の保障及び自立の助長を図りました。

(1) 生活保護の状況

(単位：円・世帯・人)

区 分	30年度	30年度末		昨年度末との比較	
	扶 助 費	世帯数	人 員	世帯数	人 員
生 活 保 護	284,174,852	152	214	10	13
生活扶助	88,786,176	131	191	11	18
住宅扶助	48,938,090	141	203	11	18
教育扶助	1,879,625	10	17	3	4
介護扶助	3,741,549	22	22	4	2
医療扶助	133,716,789	17	17	5	5
入院		119	174	3	8
入院外					
出産扶助	255,800	0	0	0	0
生業扶助	679,751	4	5	△1	0
葬祭扶助	266,700	0	0	0	0
施設事務	5,910,372	2	2	△1	△1
就 労 自 立 給 付 金	77,777	0	0	0	0

(2) 就労支援業務

業務実績	支援対象者	15人
	就職者数	9人

決算額及び成果内容

款	3	民生費	円
項	3	生活保護費	円
目	2	生活援助費	円

2 中国残留邦人支援事業 3, 268, 509円

中国残留邦人等の円滑な帰国の促進並びに永住帰国した中国残留邦人等及び特定配偶者の自立の支援に関する法律の規定に基づき、先の大戦に起因して生じた混乱等により母国に引き揚げる事ができなかった中国残留邦人の特定配偶者に対し、自立の支援を図りました。

(1) 支援給付の状況

(単位：円・世帯・人)

区 分	支 援 給 付 費	30 年度末		昨年度末との比較	
		世帯数	人 員	世帯数	人 員
支 援 給 付	2,626,191	1	1	0	0
生活支援費	713,450	1	1	0	0
住宅支援費	238,800	1	1	0	0
医療入院	1,667,270	1	1	0	0
医療入院外		1	1	0	0
介護支援費	6,671	1	1	1	1
配 偶 者 支 援 金	519,528	1	1	0	0

決算額及び成果内容

款	4	衛生費	1,886,464,453 円
項	1	保健衛生費	1,059,915,475 円
目	1	保健衛生総務費	128,627,716 円
2		保健センター施設維持事業	118,312 円
<p>地域における母子保健、老人保健の拠点であり、健康づくりの場である保健センターの維持管理を行いました。</p>			
		保健センター診療管理者報酬	59,000 円
		消火器薬剤交換	8,100 円
		公共料金等実費負担金	51,212 円

決算額及び成果内容

款	4	衛生費	1, 886, 464, 453 円
項	1	保健衛生費	1, 059, 915, 475 円
目	2	保健・予防費	465, 088, 783 円

1 老人・成人保健事業（A P） 228, 715, 554円

健康増進法に基づく健康診査、健康教育、健康相談及び健康手帳交付を実施しました。

また、成人ドック、総合検診、胃がん、子宮がん、肺がん、乳がん、大腸がん等の各種検診を実施し、市民の健康の保持増進に努めました。

(1) 総合検診 (単位：人)

受診者数	結果区分						
	A	B	BF	C	G	D	D2
2,363	5	103	264	288	790	113	800
A この検査の範囲内では異常ありません。 B ほぼ正常ですが、定期的に検診を受けましょう。 BF 経過観察を要します。6か月後に再検査を受けて下さい。 C 注意を要します。3か月後に再検査を受けて下さい。 G 二次検査を要します。 D 治療を要します。 D2 治療中です。							

実施委託機関：刈谷豊田総合病院高浜分院

(2) 成人ドック (単位：人)

受診者数	結果区分						
	A	B	BF	C	G	D	D2
234	1	27	30	37	68	16	55
A この検査の範囲内では異常ありません。 B ほぼ正常ですが、定期的に検診を受けましょう。 BF 経過観察を要します。6か月後に再検査を受けて下さい。 C 注意を要します。3か月後に再検査を受けて下さい。 G 二次検査を要します。 D 治療を要します。 D2 治療中です。							

実施委託機関：刈谷豊田総合病院高浜分院

決算額及び成果内容

款	4	衛生費	円
項	1	保健衛生費	円
目	2	保健・予防費	円

(3) 一般住民健康診査 (単位：人)

受診者数	結果区分						
	I	II	III	IV	V	VI	VII
76	9	33	15	5	12	0	2

I 異常は認められません。
 II 軽い異常所見がありますが、日常生活上支障ありません。
 III 異常所見があります。日常生活上注意が必要です。
 IV 異常所見があります。経過観察が必要です。
 V 異常所見があります。(カ月後再検査) (すぐに精密検査) を受けてください。
 VI 異常所見があります。すぐに医師にかかってください。
 VII 現在治療中のかたは、主治医にご相談ください。

実施委託機関：高浜市医師会・刈谷豊田総合病院高浜分院

(4) 健康診査及び訪問健康診査 (単位：人)

健 康 診 査							
受診者数	結果区分						
	I	II	III	IV	V	VI	VII
4,507	100	787	736	1,015	276	97	1,496

訪 問 健 康 診 査							
受診者数	結果区分						
	I	II	III	IV	V	VI	VII
18	0	1	2	4	0	0	11

I 異常は認められません。
 II 軽い異常所見がありますが、日常生活上支障ありません。
 III 異常所見があります。日常生活上注意が必要です。
 IV 異常所見があります。経過観察が必要です。
 V 異常所見があります。よりくわしい検査を受けてください。
 VI 異常所見があります。すぐに治療ください。
 VII 現在治療中のかたは、主治医にご相談ください。

実施委託機関：高浜市医師会

決算額及び成果内容

款	4	衛生費	円
項	1	保健衛生費	円
目	2	保健・予防費	円

(5) 胃検診 (単位：人)

区 分		受診者数	結果区分		
			異常なし	要観察	要精密検査
個別	総合検診	1,256	170	1,040	46
	成人ドック	135	28	94	13
	医療機関	996	624	310	62
計		2,387	822	1,444	121

(6) 子宮検診 (単位：人)

区 分		受診者数	結果区分			
			異常なし	要再検査	要精密検査	その他の疾患 (子宮がん以外)
個別	医療機関	1,584	1,546	0	37	1

(7) 肺検診

【胸部X線検査】

(単位：人)

区 分		受診者数	結果区分				
			異常なし	所見あるが 精査要せず	要精密検査		その他
					D	E	
個別	総合検診	1,549	1,171	346	6	26	0
	成人ドック	231	191	36	2	2	0
	医療機関	4,672	2,103	2,310	132	127	0
	一般住民健康診査	74	68	5	1	0	0
計		6,526	3,533	2,697	141	155	0

要精密検査 D : 異常所見を認めるが、肺がん以外の疾患が考えられる。

E : 肺がんの疑いにより精密検査を要する。

【喀痰細胞診検査】

(単位：人)

区 分		受診者数	結果区分			
			異常なし	要観察	要精密検査	要再検査
個別	医療機関	13	13	0	0	0

決算額及び成果内容

款	4	衛生費	円
項	1	保健衛生費	円
目	2	保健・予防費	円

(8) 乳腺検診 (単位：人)

区 分		受診者数	結果区分	
			異常なし	要精密検査
個別	総合検診	860	827	33
	総合検診以外	704	666	38
計		1,564	1,493	71

※視触診及びDMR（デジタルマンモラジオグラフィ）検診

(9) 大腸検診 (単位：人)

区 分		受診者数	結果区分	
			異常なし	要精密検査
個別	総合検診	1,490	1,346	144
	成人ドック	227	217	10
	医療機関	3,049	2,814	235
計		4,766	4,377	389

※免疫便潜血検査2日法

(10) 前立腺検診 (単位：人)

区 分		受診者数	結果区分	
			異常なし	要精密検査
個別	総合検診	441	392	49
	総合検診以外	1,164	1,031	133
計		1,605	1,423	182

(11) 骨粗しょう症検診 (単位：人)

区 分		受診者数	結果区分		
			異常なし	要観察	要精検
個別	医療機関	168	78	32	58

(12) 肝炎ウイルス検診

満40歳になる方及び要指導者検診（満40歳以上で健康診査においてGPT値により要指導の方など）を対象者として実施しました。

決算額及び成果内容

款	4	衛生費	円
項	1	保健衛生費	円
目	2	保健・予防費	円

【C型肝炎ウイルス検査】 (単位：人)

区 分		受診者数	結果区分	
			感染している可能性 が極めて高い	感染していない可能性 が極めて高い
個別	総合検診	0	0	0
	成人ドック	1	0	1
	医療機関	53	0	53
計		54	0	54

【B型肝炎ウイルス検査】 (単位：人)

区 分		受診者数	結果区分	
			陽 性	陰 性
個別	総合検診	0	0	0
	成人ドック	1	0	1
	医療機関	53	0	53
計		54	0	54

(13) 歯科健康診査

節目検診（満40・45・50・55・60・65・70歳になる方）を対象者として実施しました。

(単位：人)

区 分	受診者数	結果区分		
		異常なし	要指導	要精検
医療機関（歯科）	381	34	221	126
要指導：歯周				
要精検：むし歯、補綴、歯周、その他所見				

(14) がん検診推進事業

次の方を対象に検診手帳の交付とクーポン券を配布し、検診受診率の向上を図りました。

対象：子宮頸がん20歳、乳がん40歳に達した女性

(単位：人)

年齢	子宮頸がん		乳がん	
	配布数	受診者数	配布数	受診者数
20歳	267	21	—	—
40歳	—	—	327	71

決算額及び成果内容

款	4	衛生費	円
項	1	保健衛生費	円
目	2	保健・予防費	円

(15) 健康教育 (単位：回・人)

事業名	開催回数	参加延べ人数
健康教育	5	430
健康づくり推進委員講習会	7	176
健康づくりリーダー会活動	3	236
健康づくり地区活動	34	1,221
健康づくり運営委員会	6	83
すっきりボディ教室	7	80
生活習慣病予防教室	3	240

(16) 相談事業

管理栄養士による個別指導（カロリー計算、病態別、食生活相談）など、健康に関する各種相談を実施しました。

(単位：回・人)

事業名	実施回数	相談延べ人数
栄養相談	2	2
なんでも健康相談	853	853

(17) 健康手帳の交付

・交付者数（40～64歳） 185人

(18) 負担金

・愛知県市町村保健師協議会負担金 21,580円

(19) 補助金

・衣浦東部保健所管内食品衛生協会高浜分会補助金 120,000円

決算額及び成果内容

款	4	衛生費	円
項	1	保健衛生費	円
目	2	保健・予防費	円

2 母子保健事業 66,775,001円

新生児をはじめとした、年齢階層別の健診及び相談事業並びに妊産婦・乳児の医療機関健診等に努めました。

(1) 歯科健診・フッ化物歯面塗布 (単位：人)

区 分	歯科健診者数	フッ化物歯面塗布者数
1歳6か月児健診	437	309
2歳児・2歳6か月児健診	518	372
3歳児健診	477	

(2) 母子保健指導 (単位：人)

事 業 名	参加延べ人数	事 業 名	参加延べ人数
母子健康手帳交付	434	ちびっこ相談	578
パパママ教室	80	のびのび育児相談	573
4か月児健診	447	乳幼児訪問指導	698
離乳食講習	447	キッズ歯みがき講座	518
パパさろん	63	よい子の歯を守る日	124
1歳6か月児健診	437	ママプチさろん	31
3歳児健診	477	こんにちはあかちゃん訪問	445
5歳児健診	460	なんでも健康相談 (内育児相談)	1,535
こあら教室 (1歳6か月事後)	259	その他健康教育等	671
こあら教室 (3歳事後)	349		

(3) 妊産婦・乳児健康診査 (単位：件)

妊産婦健康診査		延べ件数	乳児健康診査 (2回)		延べ件数
医療機関	県内	5,890	医療機関	県内	710
	県外	224		県外	26
助産所		11			

(4) 一般不妊治療費助成

不妊に悩む夫婦に対し、不妊治療に要する費用の一部を助成し、経済的な負担を軽減するとともに、少子化対策の充実を図りました。

(単位：組・円)

助成人数	助成額
34	1,103,294

決算額及び成果内容

款	4	衛生費	円
項	1	保健衛生費	円
目	2	保健・予防費	円

3 予防接種事業 160,178,542円

(1) 予防接種法に基づく予防接種事業を行い、公衆衛生の向上及び増進に努めました。

(単位：回・人)

予防接種名		接種回数	対象者数	接種延べ人数	
急性灰白髄炎（不活化ワクチン）	初回	3	—	0	
	追加	1	—	1	
麻しん・風しん	第1期	1	462	427	
	第2期	1	499	444	
4種混合（ジフテリア、百日ぜき、破傷風、ポリオ）	第1期	初回	3	1,248	1,340
		追加	1	413	449
D T（2種混合）	第2期	1	511	412	
日本脳炎	第1期	初回	2	970	1,013
		追加	1	477	492
	第2期	1	524	625	
B C G		1	416	437	
水痘		2	938	854	
インフルエンザ		1	9,287	5,367	
成人用肺炎球菌ワクチン		1	1,951	831	
子宮頸がん予防ワクチン		3	792	3	
ヒブワクチン		4	1,685	1,782	
小児用肺炎球菌ワクチン		4	1,689	1,778	
B型肝炎ワクチン		3	1,248	1,285	

(2) 風しんワクチン予防接種費助成 11人

高齢者肺炎球菌ワクチン予防接種費助成 35人

決算額及び成果内容

款	4	衛生費	円
項	1	保健衛生費	円
目	2	保健・予防費	円

4 電算情報管理事業 3,961,872円

各種検診データ等の電算管理を図り、市民の健康管理に努めました。

(単位：円)

項目	業者名	借上期間	借上金額
保健総合システム 電子計算機借上	NECキャピタルソリューション(株)中部支社	30.4.1 ～ 31.3.31	3,567,888

6 妊娠出産包括支援事業 5,457,814円

不安や負担感を抱える妊産婦を身近な場所で支える仕組みとして、妊産婦の相談に応じ、抱える課題を把握し、必要な支援につなげる相談支援の強化と継続して支える体制づくりとして次の事業を実施しました。

(1) マイ保健師による支援

小学校区ごとに地区担当保健師を決め、担当保健師（マイ保健師）が妊娠期からの支援の中心者となり、継続した支援を行いました。

(2) 1歳バースデー訪問の実施 実施件数 168件

1歳到達時に家庭訪問を行い、点での確認である乳児家庭全戸訪問を線としてつなげ、親子の確認と相談支援を行いました。

(3) 産後ケア入院費用助成 八千代病院、碧助産院 実施件数 3件

体調不良や育児不安により、支援が必要な産後のセーフティネットとして、産後ケア入院の費用助成制度を整えました。

(4) 産婦健康診査の実施 実施件数 609件

産後うつの予防など、出産後間もない時期の心と体の健康を守るため、産後に2回健康診査を実施しました。

決算額及び成果内容

款	4	衛生費	1,886,464,453 円																																									
項	1	保健衛生費	1,059,915,475 円																																									
目	3	医療対策推進費	427,448,387 円																																									
<p>1 救急医療事業（AP） 8,335,854 円</p> <p>休日における救急患者の医療を確保するため、高浜市医師会及び高浜市歯科医師会に診療を委託しました。</p> <p>(1) 在宅当番医制運営事業 (単位：日・人)</p> <table border="1"> <thead> <tr> <th>区分</th> <th>実施医療機関数</th> <th>診療日数</th> <th>受診者</th> </tr> </thead> <tbody> <tr> <td>医 科</td> <td>18 医療機関</td> <td>72</td> <td>2,645</td> </tr> <tr> <td>歯 科</td> <td>14 医療機関</td> <td>53</td> <td>131</td> </tr> </tbody> </table> <p>(単位：円)</p> <table border="1"> <thead> <tr> <th>委託業務名</th> <th>委託先</th> <th>委託料</th> </tr> </thead> <tbody> <tr> <td>医科在宅当番医制運営事業委託</td> <td>高浜市医師会</td> <td>3,687,840</td> </tr> <tr> <td>歯科在宅当番医制運営事業委託</td> <td>高浜市歯科医師会</td> <td>2,108,000</td> </tr> </tbody> </table> <p>(2) 負担金、補助金</p> <ul style="list-style-type: none"> ・病院群輪番制病院運営費負担金 2,240,094 円 <p>2 地域医療振興事業 419,112,533 円</p> <p>地域医療を守り継続するため、医療法人豊田会と締結した「高浜市立病院の移譲に関する協定書」並びに「刈谷豊田総合病院高浜分院の移転新築及び運営等に関する協定書」に基づく財政支援を行いました。</p> <ul style="list-style-type: none"> ・病院事業運営費補助金 160,073,500 円 (単位：円) <table border="1"> <thead> <tr> <th>区 分</th> <th>内 容</th> <th>金 額</th> </tr> </thead> <tbody> <tr> <td rowspan="2">経営基盤強化対策事業補助金</td> <td>運営に要する経費</td> <td>100,000,000</td> </tr> <tr> <td>移譲に伴う施設改修工事費の減価償却相当額</td> <td>20,000,000</td> </tr> <tr> <td>地域医療・救急医療振興事業補助金</td> <td>地域医療、救急医療の確保及び振興のための設備・運営経費</td> <td>40,073,500</td> </tr> </tbody> </table> <ul style="list-style-type: none"> ・病院施設設備整備費補助金 39,279,900 円 (単位：円) <table border="1"> <thead> <tr> <th>区 分</th> <th>内 容</th> <th>金 額</th> </tr> </thead> <tbody> <tr> <td>高度医療機器等補助事業補助金</td> <td>高度医療の確保及び医療業務の迅速化を図るため、機種5,000万円を超える医療機器及び情報システム購入経費の3分の1以内</td> <td>30,000,000</td> </tr> <tr> <td>施設の大規模改修事業補助金</td> <td>病院の施設設備の老朽化に伴う改修費（給水設備、雨水利用設備、排水設備等）</td> <td>9,279,900</td> </tr> </tbody> </table>				区分	実施医療機関数	診療日数	受診者	医 科	18 医療機関	72	2,645	歯 科	14 医療機関	53	131	委託業務名	委託先	委託料	医科在宅当番医制運営事業委託	高浜市医師会	3,687,840	歯科在宅当番医制運営事業委託	高浜市歯科医師会	2,108,000	区 分	内 容	金 額	経営基盤強化対策事業補助金	運営に要する経費	100,000,000	移譲に伴う施設改修工事費の減価償却相当額	20,000,000	地域医療・救急医療振興事業補助金	地域医療、救急医療の確保及び振興のための設備・運営経費	40,073,500	区 分	内 容	金 額	高度医療機器等補助事業補助金	高度医療の確保及び医療業務の迅速化を図るため、機種5,000万円を超える医療機器及び情報システム購入経費の3分の1以内	30,000,000	施設の大規模改修事業補助金	病院の施設設備の老朽化に伴う改修費（給水設備、雨水利用設備、排水設備等）	9,279,900
区分	実施医療機関数	診療日数	受診者																																									
医 科	18 医療機関	72	2,645																																									
歯 科	14 医療機関	53	131																																									
委託業務名	委託先	委託料																																										
医科在宅当番医制運営事業委託	高浜市医師会	3,687,840																																										
歯科在宅当番医制運営事業委託	高浜市歯科医師会	2,108,000																																										
区 分	内 容	金 額																																										
経営基盤強化対策事業補助金	運営に要する経費	100,000,000																																										
	移譲に伴う施設改修工事費の減価償却相当額	20,000,000																																										
地域医療・救急医療振興事業補助金	地域医療、救急医療の確保及び振興のための設備・運営経費	40,073,500																																										
区 分	内 容	金 額																																										
高度医療機器等補助事業補助金	高度医療の確保及び医療業務の迅速化を図るため、機種5,000万円を超える医療機器及び情報システム購入経費の3分の1以内	30,000,000																																										
施設の大規模改修事業補助金	病院の施設設備の老朽化に伴う改修費（給水設備、雨水利用設備、排水設備等）	9,279,900																																										

決算額及び成果内容

款	4	衛生費	円
項	1	保健衛生費	円
目	3	医療対策推進費	円

・高浜分院の移転新築に関する補助金 214,670,000 円 (単位：円)

区 分	内 容	金 額
移転新築費補助金	高浜分院の移転新築に要した経費(医療機器及び情報システム購入に要した経費を含む)	200,000,000
利子補給補助金	移転新築費補助金の残高に対する利子相当額	14,670,000

決算額及び成果内容

款	4	衛生費	1, 886, 464, 453 円
項	1	保健衛生費	1, 059, 915, 475 円
目	4	環境保全推進費	12, 878, 457 円

1 高浜エコハウス事業 12, 878, 457円

(1) 水生生物調査の実施

高取小学校児童「高取小学校稗田川クラブ」を対象に、鮫川に生息する水生生物を調査することで水質の状況を判定する調査を実施しました。

実施日 平成30年7月24日 参加者14名

(2) 高浜エコハウス利用状況

施設名	利用者数		主な使用状況
資源ごみ分別学習 エリア	分別学習	446名	分別方法の知識習得
	一般開放	684名	フリーマーケット等
講義室A	環境目的*1	328名	環境学習講座、分別勉強会
講義室B	介護等目的	18名	介護予防事業等
研修室	一般開放	15,115名	個人や団体による会議等
合計		16,573名	

*1 環境関連の実施講座等

- ・おもちゃ病院 23回 295名
- ・その他 1回 33名

(3) 光熱水費

[電気料金] 1,028,151円 (30,559KWh)

【参考数値】 ○太陽光発電電力量 10,709KWh

○売電電力量 2,408KWh (209,792円の収入)

[ガス料金] 44,354円 (441m³)

[水道料金] 134,502円 (83m³)

決算額及び成果内容

款	4	衛生費	円
項	1	保健衛生費	円
目	4	環境保全推進費	円
<p>(4) 施設管理委託</p> <p> *施設管理業務委託 9,381,960 円</p> <p> ・高浜市総合サービス株式会社</p> <p>(5) 施設設備保守管理委託</p> <p> *施設警備業務委託 375,840 円</p> <p> ・委託内容：警報装置による常時監視</p> <p> ・委託業者：総合警備保障㈱岡崎支社</p> <p> *エレベーター保守点検業務委託 648,000 円</p> <p> ・委託内容：定期点検（月1回）、遠隔操作点検（常時）</p> <p> ・委託業者：三菱電機ビルテクノサービス㈱中部支社</p> <p> *消防設備保守点検業務委託 76,680 円</p> <p> ・委託内容：自動火災報知設備等の点検（年2回）</p> <p> ・委託業者：小桜興産㈱</p> <p> *自動扉保守点検業務委託 79,488 円</p> <p> ・委託内容：自動扉2台の定期点検（年3回）</p> <p> ・委託業者：三和シャッター工業㈱</p>			

決算額及び成果内容

款	4	衛生費	1, 886, 464, 453 円
項	1	保健衛生費	1, 059, 915, 475 円
目	5	公害対策費	4, 832, 232 円

1 環境対策事業 4, 197, 232円

大気（2地点）、主要河川の水質（9地点）等の調査を行うとともに、生活環境の保全対策を行いました。

(1) 大気関係

大気の状態の常時監視等を行いました。（調査結果は、概ね良好で、二酸化硫黄、二酸化窒素及び浮遊粒子状物質は、環境基準の長期評価を達成していました。）

【調査地点と調査事項】

調査地点	調査項目
高浜エコハウス	二酸化硫黄、浮遊粒子状物質、一酸化窒素、二酸化窒素、窒素酸化物、風向、風速、気温、湿度
高浜市役所	湿性大気汚染調査（PH、伝導率、硫酸イオン、硝酸イオン、アンモニウムイオン、塩素イオン、ホルムアルデヒド）

(2) 水質関係

市内主要河川等の9地点において水質調査を行いました。

【調査地点と調査事項】

河川名等	調査地点	調査回数	調査項目
稗田川	安城市高棚境	12回/年	水素イオン濃度（PH）
	前橋	6回/年	生物化学的酸素要求量（BOD）
	中学橋	6回/年	化学的酸素要求量（COD）
	論地橋	12回/年	溶存酸素量（DO）
明治用水中井筋	外淵橋	6回/年	N-ヘキサン抽出物質
	吉田橋	2回/年	全窒素、全リン
江川	春日橋	2回/年	浮遊物質（SS）
	砂田橋	2回/年	陰イオン界面活性剤（MBAS）
江添川	依高橋	2回/年	塩化物イオン

決算額及び成果内容

款	4	衛生費	円
項	1	保健衛生費	円
目	5	公害対策費	円

(3) 悪臭関係

県民の生活環境の保全等に関する条例に基づく届出の状況は、次のとおりです。

【悪臭関係の届出状況】 (単位：件)

届出等の種類	届出数
県民の生活環境の保全等に関する条例に基づく悪臭関係工場等届出書	9

(4) 地盤沈下関係

地盤の変化を長期的に監視するため、地下水調査を行いました。なお、水準点測定は隔年調査となっています。

【地盤沈下関係調査】

調査項目	調査地点数	調査回数	実施機関
水準点測定	—	年1回(隔年)	愛知県
地下水位測定	1地点	月1回	高浜市

(5) 公害苦情関係

【公害苦情の受付状況】 (単位：件)

区分	大気	水質	騒音・振動	悪臭	その他	合計
受理件数	4	2	10	2	0	18
解決件数	4	2	10	2	0	18

(6) 公害防止計画書等の受理

- ・特定施設設置届 10件
- ・協定締結有効数(累計) 1件(25件)

決算額及び成果内容

款	4	衛生費	円
項	1	保健衛生費	円
目	5	公害対策費	円

(7) 環境調査等委託業務 4,017,600円

測定データの解析、河川水質調査等を業務委託し、基礎資料の集積を図るとともに、監視機器の安定測定を期すための保守点検を委託しました。

(単位：円)

委託業務名	業者名	金額
大気汚染自動測定装置保守管理 および測定データ処理	(株)三弘	3,240,000
雨水貯留タンク水質調査	(株)東海分析化学研究所	75,600
河川水質調査	(株)東海分析化学研究所	702,000

2 生活排水対策推進事業 635,000円

豊かな海“三河湾”環境再生推進協議会において、環境省等に対し、生活排水対策の積極的な推進と全国的な普及啓発活動の拡充に係る陳情を行いました。

(1) 負担金 635,000円

- ・豊かな海“三河湾”環境再生推進協議会負担金 45,000円
- ・矢作川沿岸水質保全対策協議会負担金 430,000円
- ・油ヶ淵水質浄化促進協議会負担金 160,000円

決算額及び成果内容

款	4	衛生費	1, 886, 464, 453 円
項	1	保健衛生費	1, 059, 915, 475 円
目	6	合併処理浄化槽設置推進費	428, 900 円
<p>1 合併処理浄化槽設置推進事業 428, 900円</p> <p>衣浦東部流域下水道事業認可区域以外において、くみ取り便槽や単独浄化槽から合併処理浄化槽の転換を推奨しました。</p> <p>(1) 負担金 12,400 円 合併処理浄化槽普及促進協議会負担金 12,400 円</p> <p>(2) 補助金 414,000 円 合併処理浄化槽設置整備費補助金 414,000 円 ・設置基数 1基 内訳 7人槽 1基</p>			
款	4	衛生費	1, 886, 464, 453 円
項	1	保健衛生費	1, 059, 915, 475 円
目	7	上水道費	20, 611, 000 円
<p>1 水道事業会計繰出金 20, 611, 000円</p> <p>繰出基準に基づき、水道事業に対し一般会計から必要な資金を繰り出すことにより、水道事業の経営の健全化を図りました。</p> <p>(1) 水道事業会計繰出金 (児童手当) 120,000 円 (2) 水道事業会計繰出金 (水道施設耐震化事業) 20,491,000 円</p>			

決算額及び成果内容

款	4	衛生費	1, 886, 464, 453 円										
項	2	清掃費	826, 548, 978 円										
目	1	ごみ処理・リサイクル推進費	790, 578, 342 円										
<p>1 ごみ減量リサイクル推進事業（A P） 35, 808, 062円</p> <p>資源ごみの分別収集事業を推進するに当たり、回収ルート（拠点）の確保、機材の整備を図り、ごみの資源化と減量化を、また、指定袋制度の推進を図り、可燃ごみの減量化に努めました。</p> <p>(1) 資源ごみ分別収集事業町内会支援報償金 3,503,700 円 町内会数 18 町内会 拠点数 122 拠点 算出世帯数 19,937 世帯</p> <p>(2) 集団回収奨励事業 登録団体 20 団体 報奨金 365,925 円</p> <p>【回収実績】 (単位：kg)</p> <table border="1"> <thead> <tr> <th>紙 類</th> <th>布 類</th> <th>金属類</th> <th>びん類</th> <th>合 計</th> </tr> </thead> <tbody> <tr> <td>79,015</td> <td>3,895</td> <td>3,211</td> <td>380</td> <td>86,501</td> </tr> </tbody> </table> <p>(3) 可燃用収集袋の作成 14,677,200 円 丸硝(株) 35L用 1,980,000 枚 25L用 380,000 枚</p> <p>(4) 資源ごみリサイクルカレンダーの作成 松栄印刷(株) 日本語版 19,200 枚 外国語版 700 枚 218,440 円 東海通信印刷(株) 日本語版 19,500 枚 外国語版 800 枚 252,471 円 (株)エムアイシーグループ ベトナム語版 500 枚 49,896 円</p> <p>(5) リサイクルカレンダー仕分け配布業務委託 (公社) 高浜市シルバー人材センター 59,354 円</p> <p>(6) 可燃ごみ指定袋手数料徴収業務委託 1,533,950 円 取扱店 61 店舗 取扱枚数 35L用 692,670 枚 25L用 98,560 枚</p> <p>(7) 指定袋配布業務委託 1,960,129 円 (公社) 高浜市シルバー人材センター 441,001 円 高浜共立運輸(株) 1,519,128 円</p> <p>(8) 分別収集特別拠点管理業務委託 277,816 円 (公社) 高浜市シルバー人材センター 開設回数 月 4 回</p> <p>(9) 窓口業務委託 2,491,920 円 高浜市総合サービス(株)</p> <p>(10) 不法投棄等ごみ処理業務委託 5,402,160 円 高浜市総合サービス(株)</p> <p>(11) 再商品化実施委託 83,875 円 (公財) 日本容器包装リサイクル協会</p> <p>(12) 負担金 17,000 円 ごみゼロ社会推進あいち県民会議負担金 17,000 円</p>				紙 類	布 類	金属類	びん類	合 計	79,015	3,895	3,211	380	86,501
紙 類	布 類	金属類	びん類	合 計									
79,015	3,895	3,211	380	86,501									

決算額及び成果内容

款	4	衛生費	円		
項	2	清掃費	円		
目	1	ごみ処理・リサイクル推進費	円		
(13) 補助金 293,400 円 ・高浜市生ごみ堆肥化促進補助金 293,400 円 コンポスト 6 基 14,000 円 密閉バケツ 0 個 0 円 生ごみ処理機 11 基 279,400 円					
(14) 高浜市みんなでまちをきれいにしよう条例の推進 ・高浜市環境美化推進員 登録団体数 32 団体 登録者数 6,803 人					
2		ごみ収集運搬業務等委託事業	216,999,723 円		
一般家庭から排出されるごみの収集運搬業務を行い、生活環境を清潔にすることにより、生活環境の保全及び公衆衛生の向上を図りました。					
(1) 一般廃棄物収集運搬及び資源ごみ分別収集運搬業務委託 173,998,800 円 高浜衛生(株)					
(2) ペットボトル中間処理業務委託 12,506,400 円 高浜衛生(株)					
(3) 粗大ごみ収集運搬業務委託 2,216,775 円					
(公社) 高浜市シルバー人材センター					
(4) プラスチック製容器包装中間処理業務委託 27,912,600 円 高浜衛生(株)					
(5) ごみ収集運搬業務委託に係る回収量 (単位：t)					
月	可燃物	資源ごみ	月	可燃物	資源ごみ
4	645.31	89.83	10	657.50	99.72
5	680.98	108.02	11	605.08	96.83
6	605.31	97.76	12	583.86	107.52
7	671.40	100.39	1	651.23	114.61
8	634.29	104.07	2	517.89	88.07
9	595.25	84.09	3	581.97	87.54
小計	3,832.54	584.16	小計	3,597.53	594.29
			合計	7,430.07	1,178.45

決算額及び成果内容

款	4	衛生費	円
項	2	清掃費	円
目	1	ごみ処理・リサイクル推進費	円

(6) 分別収集結果 (単位：kg)

区 分	重 量	区 分	重 量
生びん	7,980.0	段ボール	102,980.0
カレット 白	79,230.0	新聞紙	129,295.0
茶	56,790.0	雑誌等	110,820.0
黒	4,400.0	紙パック	6,675.0
青緑	21,250.0	古繊維	38,340.0
緑	8,060.0	発泡スチロール	3,800.0
アルミ缶	17,560.0	ペットボトル	88,917.5
スチール缶、その他の缶	31,380.0	プラスチック製容器包装	158,500.0
その他の金属・不燃ごみ	299,280.0	乾電池、蛍光管	13,200.0
合 計			1,178,457.5

*資源ごみ売却収益金額 9,800,895 円

3 ごみ処理事業 536,905,197 円

市内から排出されるごみを不燃物埋立場及びクリーンセンター衣浦で適正な処理を行いました。

- (1) 不燃物埋立場管理業務委託 858,880 円
 (公社) 高浜市シルバー人材センター
 不燃物埋立場受付 16 件 16 車 8 t がれき等処理 0 t
- (2) 不燃物埋立場ごみ運搬業務委託
 高浜衛生(株) コンテナ運搬 1,447,200 円
- (3) 不燃物埋立場草刈業務委託
 (公社) 高浜市シルバー人材センター 69,788 円
- (4) 不燃物埋立場ダイオキシン類調査委託
 中外テクノス(株) 216,000 円
- (5) 不燃物埋立場浸出液排水水質検査業務委託
 中外テクノス(株) 129,600 円
- (6) 不燃物埋立場浸透水水質検査業務委託
 中外テクノス(株) 226,800 円
- (7) 不燃物埋立場借地料 3 筆 2,520 m² 1,728,450 円
- (8) 負担金 531,893,000 円
 - ・全国都市清掃会議負担金 80,000 円
 - ・衣浦衛生組合分担金(清掃) 531,813,000 円

決算額及び成果内容

款	4	衛生費	円
項	2	清掃費	円
目	1	ごみ処理・リサイクル推進費	円

【クリーンセンター衣浦のごみ・し尿等搬入処理量（高浜市分）】

搬入処理量	月	可燃ごみ	不燃ごみ	計（単位：kg）	し尿・汚泥（単位：KL）
	4	1,062,690	127,510	1,190,200	1,137.2
5	1,161,590	154,630	1,316,220	1,327.2	
6	1,051,700	115,810	1,167,510	1,090.3	
7	1,138,910	115,540	1,254,450	1,242.3	
8	1,076,040	146,320	1,222,360	1,093.3	
9	1,048,810	120,310	1,169,120	884.0	
10	1,198,580	160,580	1,359,160	1,090.8	
11	1,064,240	143,420	1,207,660	1,002.2	
12	993,280	157,120	1,150,400	980.4	
1	1,047,250	135,670	1,182,920	967.3	
2	872,710	117,820	990,530	998.0	
3	955,870	144,020	1,099,890	1,088.2	
合計	12,671,670	1,638,750	14,310,420	12,901.2	

決算額及び成果内容

款	4	衛生費	円
項	2	清掃費	円
目	1	ごみ処理・リサイクル推進費	円

4 放置自動車等処理事業 865,360円

道路等のパトロールを行って放置されている自動車や自転車の撤去処理を行いました。

また、吉浜駅・三河高浜駅・高浜港駅において自転車利用者の指導及び放置自転車の監視や撤去を行いました。

(1) 放置自転車等監視業務

- ・ 放置自転車等監視業務委託 858,880円
- ・ 放置自動車等処理業務委託 6,480円

(2) 放置自動車の状況

【条例による処理の状況】

平成31年3月31日現在 (単位:台)

管理	処理		撤去処理			未処理
			市撤去処理	自主撤去	処理済計	
高浜市管理地			0	0	0	0
内 訳	道路		0	0	0	0
	駐車場		0	0	0	0
	その他		0	0	0	0
他機関管理地			0	0	0	0
合計			0	0	0	0

- *平成30年度発見台数 0台
- *平成29年度発見台数 1台 (市施設用駐車場1台)
- *平成28年度発見台数 0台
- *平成27年度発見台数 5台 (市施設用駐車場3台、市有地1台、県有地1台)
- *平成26年度発見台数 2台 (道路2台)
- *平成25年度発見台数 3台 (道路3台)
- *平成24年度発見台数 5台 (道路1台、市施設用駐車場4台)
- *平成23年度発見台数 8台 (道路8台)
- *平成22年度発見台数 8台 (道路4台、市施設用駐車場4台)
- *平成21年度発見台数 15台 (道路13台、市施設用駐車場2台)
- *平成20年度発見台数 8台 (道路7台、県有地1台)
- *平成19年度発見台数 17台 (道路17台)
- *平成18年度発見台数 7台 (道路7台)

決算額及び成果内容

款	4	衛生費	1, 886, 464, 453 円
項	2	清掃費	826, 548, 978 円
目	2	墓地費	211, 689 円
<p>1 市営墓地整備事業 211, 689円</p> <p>市営墓地の許可事務及び施設の環境整備に努めました。</p> <p>(1) 高浜東霊苑及び高浜南霊苑草取作業等業務委託 150,066 円 (公社) 高浜市シルバー人材センター</p> <p>(2) 墓地の状況 申し込み件数 4 件</p> <p>(3) 総区画数 732 区画 墓標設置状況 710 区画</p> <ul style="list-style-type: none"> ・高浜東霊苑 217 区画 210 区画 ・高浜第2東霊苑 179 区画 177 区画 ・高浜南霊苑 336 区画 323 区画 			

決算額及び成果内容

款	4	衛生費	1, 886, 464, 453 円
項	2	清掃費	826, 548, 978 円
目	3	衛生費	35, 758, 947 円

1 狂犬病予防事業 742, 337 円

狂犬病予防法に基づき、年1回の予防接種及び登録のほか、犬による被害の予防対策に努めました。

(1) 犬の登録注射実施状況

新規登録頭数	注射実施数	登録鑑札再交付	注射済票再交付
181 頭	2,388 頭	0 件	1 件

(2) 引き取り犬・猫及び野犬捕獲実施状況

捕獲数
3 頭

(3) 負担金 46,610 円

・狂犬病予防集合注射負担金 46,610 円

2 環境衛生事業 35, 016, 610 円

衛生的な生活環境を確保するため、高浜市みんなでまちをきれいにしよう条例に基づく市民行動の日の実施や犬猫死体処理等に努めました。

(1) 高浜市みんなでまちをきれいにしよう条例に基づく市民行動の日（年2回実施）

実施日	可燃ごみ	不燃ごみ	埋立場搬入（泥）
5月27日	6車 2,670 kg	2車 220 kg	23車 39.2 t
11月18日	5車 2,930 kg	4車 410 kg	23車 39.2 t
計	11車 5,600 kg	6車 630 kg	46車 78.4 t

(2) 犬猫死体処理業務委託 908,610 円

（公社）高浜市シルバー人材センター 処理件数 271 頭

(3) 負担金 34,108,000 円

・衣浦衛生組合分担金（斎園） 34,108,000 円

決算額及び成果内容

款	4	衛生費	円
項	2	清掃費	円
目	3	衛生費	円

(4) 衣浦斎園火葬場使用状況 (高浜市分)

区分 月	死体 (死胎)	動物	汚物	計	霊柩車	待合室	式場	霊安室
4	32	44	1	77	4	7	1	0
5	29	61	0	90	3	9	2	0
6	35	64	0	99	8	10	4	0
7	30	62	0	92	9	9	2	1
8	22	63	0	85	3	7	1	0
9	28	55	0	83	3	8	2	2
10	25	47	1	73	0	8	0	0
11	26	51	0	77	2	4	1	1
12	28	58	0	86	7	6	0	0
1	33	63	2	98	3	11	0	0
2	25	38	0	63	1	9	1	0
3	36	41	5	82	6	10	1	0
計	349	647	9	1,005	49	98	15	4

決算額及び成果内容

款	5	労働費	619,400円												
項	1	労働諸費	619,400円												
目	1	勤労福祉費	347,400円												
<p>2 勤労福祉事業 280,000円 勤労者の文化活動及び福祉事業の推進を図りました。 (1) 補助金 280,000円 (単位:円)</p> <table border="1"> <thead> <tr> <th>補助金名</th> <th>団体名</th> <th>金額</th> </tr> </thead> <tbody> <tr> <td>高浜市勤労福祉事業費補助金</td> <td>愛知県労働者福祉協議会 西三河支部 他1団体</td> <td>280,000</td> </tr> </tbody> </table>				補助金名	団体名	金額	高浜市勤労福祉事業費補助金	愛知県労働者福祉協議会 西三河支部 他1団体	280,000						
補助金名	団体名	金額													
高浜市勤労福祉事業費補助金	愛知県労働者福祉協議会 西三河支部 他1団体	280,000													
<p>3 市民生活援助事業 67,400円 (1) 補助金 67,400円 (単位:円)</p> <table border="1"> <thead> <tr> <th>補助金名</th> <th>対象者</th> <th>金額</th> </tr> </thead> <tbody> <tr> <td>建物かさ上げ工事等に係る利子補給金</td> <td>1人</td> <td>67,400</td> </tr> </tbody> </table>				補助金名	対象者	金額	建物かさ上げ工事等に係る利子補給金	1人	67,400						
補助金名	対象者	金額													
建物かさ上げ工事等に係る利子補給金	1人	67,400													
款	5	労働費	619,400円												
項	1	労働諸費	619,400円												
目	2	労働対策推進費	272,000円												
<p>1 労働対策推進事業 272,000円 地域住民の職業能力及び就労の向上並びに労働力の安定化に向けた支援を行いました。 (1) 補助金 267,000円 (単位:円)</p> <table border="1"> <thead> <tr> <th>補助金名</th> <th>団体名</th> <th>金額</th> </tr> </thead> <tbody> <tr> <td>愛知県建設職業訓練協議会事業費補助金</td> <td>職業訓練法人 愛知県建設職業訓練協議会</td> <td>62,000</td> </tr> <tr> <td>愛知県瓦協会事業費補助金</td> <td>職業訓練法人愛知県瓦協会</td> <td>150,000</td> </tr> <tr> <td>就労支援事業費補助金</td> <td>愛知県陶器瓦工業組合</td> <td>55,000</td> </tr> </tbody> </table>				補助金名	団体名	金額	愛知県建設職業訓練協議会事業費補助金	職業訓練法人 愛知県建設職業訓練協議会	62,000	愛知県瓦協会事業費補助金	職業訓練法人愛知県瓦協会	150,000	就労支援事業費補助金	愛知県陶器瓦工業組合	55,000
補助金名	団体名	金額													
愛知県建設職業訓練協議会事業費補助金	職業訓練法人 愛知県建設職業訓練協議会	62,000													
愛知県瓦協会事業費補助金	職業訓練法人愛知県瓦協会	150,000													
就労支援事業費補助金	愛知県陶器瓦工業組合	55,000													

決算額及び成果内容

款	6	農林水産業費	132,875,311 円
項	1	農業費	132,875,311 円
目	1	農業委員会費	3,053,435 円

1 農業委員会事業 3,053,435 円

農業委員会の円滑な運営及び研修による委員の資質向上を図るとともに、農政事業全般にわたる情報提供を行うことにより、委員会活動の拡充を図りました。

(1) 農業委員会委員：12 人

【内訳】 推薦による委員：11 人

公募による委員：1 人

農地利用最適化推進委員：3 人

【内訳】 推薦による委員：3 人

公募による委員：0 人

(2) 農地転用関係事務

本年度における農地転用等農地の移動状況は下表のとおりです。

(単位：件・㎡)

区 分	受 付 件 数		許 可 (受 理) 件 数		面 積
農地法 第 3 条許可	0		0		0.00
農地法 第 4 条第 1 項第 7 号届出	市街化区域内	11		11	5,242.20
	市街化区域外	0	(県許可)	0	0.00
農地法 第 5 条第 1 項第 6 号届出	市街化区域内	45		45	20,460.41
	市街化区域外 (内一時転用)	3	(県許可)	3	9,959.00
		(2)	(県許可)	(2)	(9,619.00)
農地法 第 18 条第 6 項合意解約	1		1		4,454.00
計	60		60		40,115.61

決算額及び成果内容

款	6	農林水産業費	円
項	1	農業費	円
目	1	農業委員会費	円

(3) 全国農業委員会会長大会

全国の農業委員会会長が集結し、今後の活動に係る決議をしました。

開催日：平成30年5月30日～5月31日（大会日）

開催場所：文京シビックホール（東京都文京区）

(4) 愛知県市部農業委員会会長会定例総会

県下38市の農業委員会会長が、一堂に会し、直面する農業諸問題について協議し意見交換をしました。

定例総会

開催日：平成30年11月8日

開催場所：西尾コンベンションホール（西尾市）

(5) 農業委員・職員等研修会

開催日：平成30年9月14日

開催場所：愛知県西三河総合庁舎（岡崎市）

(6) 委託料 864,000円 (単位：円)

委託名	委託場所	受託者	委託期間	委託内容	委託金額
農地基本台帳保守管理業務委託	高浜市内	(株)パスコ	30.4.2 ～ 31.3.31	農地基本台帳保守管理業務一式	864,000

(7) 負担金 97,000円 (単位：円)

負担金名	団体名	金額
愛知県農業会議負担金	愛知県農業会議	97,000

決算額及び成果内容

款	6	農林水産業費	132,875,311 円
項	1	農業費	132,875,311 円
目	2	農業総務費	15,857,583 円

2 農業者年金事業 27,158円

農業者年金に対する資格の取得・喪失等に関する指導、給付等の相談処理を行い、年金給付者への受給手続きをしました。

平成31年3月31日現在

年金区分	老齢年金	経営移譲年金
受給者数	13人	2人

款	6	農林水産業費	132,875,311 円
項	1	農業費	132,875,311 円
目	3	農業基盤整備費	22,040,403 円

1 土地改良事業 8,999,630円

土地改良施設の整備・維持管理を行うため、各団体に運営費、工事費等の補助を行い、農地の保安全管理及び農業用施設の維持管理等を実施しました。

(1) 委託料 2,114,640円 (単位：円)

委託名	委託場所	受託者	委託期間	委託内容	委託金額
農地・水多面的機能支払交付金履行確認等業務委託	高浜市内	愛知県土地改良事業団体連合会	30.12.4 ～ 31.3.26	活動組織1地区の活動に対する履行確認推進業務	355,320
農水路等維持・補修業務委託	高浜市内	高浜市総合サービス(株)	30.4.2 ～ 31.3.31	穴埋め 1件 草刈り 16件 側溝浚渫 3件 その他 8件 計 28件	1,759,320

(2) 負担金 877,429円 (単位：円)

負担金名	金額
愛知県土地改良事業団体連合会負担金	59,409
明治用水改良事業促進協議会負担金	43,000
明治用水水源かん養林事業負担金	647,000
矢作川地域広域基盤確立推進協議会負担金	50,260
明治用水パイプライン協議会負担金	77,760

決算額及び成果内容

款	6	農林水産業費	円
項	1	農業費	円
目	3	農業基盤整備費	円

(3) 補助金 5,928,873 円 (単位：円)

補助金名	金額
高浜市土地改良区事業補助金	1,418,873
多面的機能支払交付金	4,510,000

2 明治用水中井筋改修事業 11,714,220円

明治用水中井筋流域において、都市化により流出量が増加していることから、改修事業に対し、国、県及び関係団体と事業推進を図りました。

(1) 負担金 11,714,220 円 (単位：円)

負担金名	金額
明治用水中井筋改修事業等負担金	10,349,620
明治用水中井筋草刈工事負担金	272,600
明治用水維持管理負担金	1,092,000

3 経営所得安定対策推進事業 1,326,553円

米の生産調整の目標達成に向け、国、県及び地域協議会等と連携を図り、生産調整の実効性の確保に努めました。

(1) 今年度における実施状況は、下表のとおりです。

水稻生産数量目標	生産数量目標 面積換算値	水稻作付面積	農家数
736t	140ha	116.1ha	227戸

(2) 補助金 373,000 円 (単位：円)

補助金名	団体名	金額
経営所得安定対策推進事業費補助金	高浜市地域農業再生協議会	373,000

決算額及び成果内容

款	6	農林水産業費	132,875,311円
項	1	農業費	132,875,311円
目	4	近代農業経営費	3,019,051円

1 農園事業 846,990円

(1) 学童農園事業

学童に農業施設の見学、田植えや稲刈り等の農作業体験から土への親しみを呼び起こし、農業に対する体験意欲の向上を図りました。

実施学童	農園場所	面積	管理委託先
吉浜小学校5年生	呉竹町四丁目 12番6、12番9	808 m ²	あいち中央農業協同組合
高取小学校5年生	向山町二丁目 6番6	929 m ²	
翼小学校5年生	神明町五丁目 2番1、2番2	1,262 m ²	

2 畜産環境整備事業 600,000円

地域社会と調和のとれた畜産経営等環境保全型農業の推進を図り、高病原性鳥インフルエンザの発生を防止しました。

(1) 巡回指導事業実施状況

巡回内容：鳥インフルエンザ検査・鶏糞処理状況

実施期間：平成30年9月～平成31年2月

鶏舎環境確認及び指導

実施日：平成30年9月14日、平成31年2月19日

巡回戸数：7戸

構成員：愛知県中央家畜保健衛生所保健衛生課

西三河農林水産事務所農政課

西三河農林水産事務所農業改良普及課

高浜市都市政策部地域産業グループ

養鶏農家代表者

(2) 補助金 600,000円

(単位：円)

補助金名	団体名	金額
鶏病予防事業費補助金	吉浜曙養鶏団地 実施農業者	300,000
畜鶏舎悪臭防止対策事業費補助金	吉浜曙養鶏団地 実施農業者	300,000

決算額及び成果内容

款	6	農林水産業費	円
項	1	農業費	円
目	4	近代農業経営費	円

3 農業センター維持管理事業 1,572,061円

地域農業の振興、農業者の福利厚生施設として利用していただくとともに、一般市民にも広く開放しています。管理については、公益社団法人高浜市シルバー人材センターに委託し、維持管理をしました。

(1) 委託費等諸経費 (単位：円)

委託内容等	委託金額等
管理業務委託	394,907
浄化槽清掃管理委託	86,796
空調設備保守点検委託	139,698
消防設備等保守点検業務委託	91,800
電気配線絶縁不良箇所調査業務委託	64,800
電気配線等不良箇所修理	48,600
避難口誘導灯取替修理	64,800
電気料金	227,773
水道料金	36,535

(2) 工事請負費 (単位：円)

工事名	工事場所	請負業者	工事期間	工事内容	金額
農業センター笠木撤去工事	向山町地内	酒井建築大工	30.12.12 ～ 31.1.31	コンクリート笠木の撤去	394,200

(3) 利用状況

平成30年4月1日から平成31年3月31日まで (単位：回・人)

年	部屋名	研 修 室		多 目 的 ホ ー ル	
		回 数	人 数	回 数	人 数
	計	124	586	286	3,840

決算額及び成果内容

款	6	農林水産業費	132,875,311円
項	1	農業費	132,875,311円
目	5	農地保全費	88,904,839円

1 地域農政総合推進事業（ＡＰ） 3,548,545円

(1) 地域農政総合推進事業

農業振興地域整備計画の管理及び農業者の自主活動の支援を実施するとともに、利用集積の推進、農業の担い手確保等に努めました。

農地利用集積事業の実施においては、農地の集積にあわせて、有効かつ合理的な利用を促進し、大規模営農の実現と農家経営の安定に努めました。

(2) 農業振興地域の概要

(単位：ha)

総面積	農用地				農業用 施設用地	その他
	田	畑	樹園地	採草放牧地		
227	148	134	14	0	6	73

(3) 特産物開発プロジェクト

農家の経営面の安定に寄与するため、市内で出来る農作物を発掘し、特産野菜として育て、販売するとともに、その加工品を検討していく。

特産野菜のジャンボ落花生の栽培技術の確立等を図る目的で、農業者、ＪＡあいち中央産直事業部職員、県農業改良普及課職員、経営者、産直出荷者で講習会等を開催しました。

特産野菜としてジャンボ落花生の栽培を促進し、作付面積の拡大をしていき普及推進を図りました。

会議開催日、場所、及び会議内容

○平成30年4月13日 ＪＡあいち中央高取支店

ＪＡあいち中央産直振興課による栽培方法の説明会の開催

○平成30年10月12日 ＪＡあいち中央吉浜支店アグリ

ＪＡあいち中央高浜地区婦人部でジャンボ落花生のアレンジ料理作りに挑戦しました。(落花生入り菓子・落花生を使った料理等)

○平成30年10月26日 ＪＡあいち中央吉浜支店アグリ

ジャンボ落花生加工品講習会の開催

ＪＡあいち中央食育担当職員・ＪＡあいち中央高浜地区婦人部、ジャンボ落花生栽培農家でジャンボ落花生を使ったピーナッツジーマミーとうふやピーナッツペースト作りを行いました。

○平成30年10月12日 ＪＡあいち中央高浜営農センター

高浜市特産ジャンボ落花生品評会 出品者 20名

高浜市長賞 1名、ＪＡあいち中央組合長賞 1名

高浜市農用地利用改善組合長賞 1名

決算額及び成果内容

款	6	農林水産業費	円
項	1	農業費	円
目	5	農地保全費	円

(4) 委託料 (単位：円)

委託名	委託場所	受託者	委託期間	委託内容	委託金額
有害鳥獣駆除 業務委託	高浜市内	衣浦猟友会	30.4.2 ～ 31.3.31	カラス捕獲箱等管理業務	400,000
ジャンボ落花生 推進業務委託	高浜市内	高浜市農用地 利用改善 組合	30.4.27 ～ 31.3.31	ジャンボ落花生の普及 推進業務	579,000

(5) 農用地利用改善事業委託

・転作事業委員会

令和元年産水稻生産実施計画の調整

令和元年産集団転作作物作業委託書の取りまとめ

平成30年度経営所得安定対策推進事業交付金の調整

令和元年産水稻生産実施計画書の取りまとめ

・農地流動化事業委員会

農作業受委託の調整・推進、的確な受託者の選定

農地中間管理事業等による利用集積の促進及び調整

・農業振興事業委員会

環境美化運動(コスモス播種)

実施日:平成30年7月28日

実施場所:市内2箇所

参加人数:37人

農道清掃

実施日:平成30年3月25日

実施場所:高取地区、吉浜地区一円(回収ゴミ70kg)

参加人数:40人

親子体験農場(サツマイモの栽培)

実施日:平成30年6月17日 サツマイモのつるさし

実施日:平成30年10月27日 サツマイモの収穫

実施場所:市内

参加人数:70家族/250人

決算額及び成果内容

款	6	農林水産業費	円
項	1	農業費	円
目	5	農地保全費	円

(6) 利用権設定面積

設定始期:平成 30 年 4 月 1 日から平成 31 年 3 月 31 日まで

利 用 権 設 定	
新 規 設 定	再 設 定
181a	837a

(7) 負担金 20,000 円 (単位:円)

負 担 金 名	団 体 名	金 額
衣浦東部行政圏 環境保全型農業推進協議会負担金	衣浦東部行政圏 環境保全型農業推進協議会	20,000

(8) 補助金 622,826 円 (単位:円)

補 助 金 名	団 体 名	金 額
農用地利用集積促進補助金	あいち中央農業協同組合	217,826
農業まつり活動事業補助金	あいち中央農業協同組合	335,000
農村生活アドバイザー活動事業補助金	高浜市農村生活アドバイザー	70,000

決算額及び成果内容

款	6	農林水産業費	円		
項	1	農業費	円		
目	5	農地保全費	円		
2		排水路樋門維持管理事業	85,356,294円		
排水路樋門ならびに服部排水機の適正な維持管理により、湛水被害の軽減を図りました。					
(1) 委託料		3,901,176円	(単位：円)		
委託名	委託場所	受託者	委託期間	委託内容	委託金額
服部排水機場 管理委託	芳川町 地内	高浜市土地 改良区	30.4.2 ～ 31.3.31	排水機の運転及び 清掃、草刈業務	985,176
服部新田排水機場 実施設計書作成業 務委託	芳川町 地内	愛知県 土地改良事業 団体連合会	30.5.11 ～ 31.3.15	実施設計書作成 一式 設計書図面作成 一式	2,916,000
(2) 工事請負費		72,671,040円	(単位：円)		
工事名	工事場所	請負者	工事期間	工事内容	契約金額
服部新田排水機場 整備工事	芳川町 地内	新菱工業(株) 名古屋支店	30.10.10 ～ 31.3.15	ポンプ設備工事(φ350) 1基 電気設備工(操作盤) 1面	70,553,160
排水路維持補修工事 小池町排水路	小池町 地内	(株)佐野工務 店	30.12.26 ～ 31.3.20	排水工(排水管) L=19.0m	1,728,000
その他1件					389,880
(3) 負担金		7,661,036円	(単位：円)		
負 担 金 名		金 額			
農業用排水機県営移管期成同盟会負担金		17,036			
土地改良施設維持管理適正化事業負担金		7,644,000			

決算額及び成果内容

款	7	商工費	208,848,820円
項	1	商工費	208,848,820円
目	1	商工総務費	37,583,939円

2 商工総務事業 81,070円

中小企業団体の振興・発展に寄与しました。

(1) 負担金 15,000円 (単位：円)

負担金名	団体名	金額
中小企業団体愛知県大会負担金	愛知県中小企業団体中央会	15,000

3 消費生活支援事業 345,906円

(1) 消費生活相談員謝礼 (単位：円)

回数	件数	開催日	金額
46回	30件	毎週 水曜日	266,800

(2) 消耗品費

計量法に基づき量目検査を実施し、食品等の取引における適正化を図りました。

実施内訳

実施時期	調査店舗数	調査品目	調査結果
中元期 (7月27日)	7店舗	16品目	適正
年末期 (11月30日)	7店舗	16品目	適正

(3) 負担金 (単位：円)

負担金名	団体名	金額
愛知県消費者協会負担金	愛知県消費者協会	7,486

(4) 補助金 (単位：円)

補助金名	団体名	金額
高浜市生活学校活動事業費補助金	高浜市生活学校	40,000

決算額及び成果内容

款	7	商工費	208,848,820円																																																
項	1	商工費	208,848,820円																																																
目	2	商工業振興費	135,291,193円																																																
<p>1 中小企業支援事業 81,779,680円</p> <p>商工業者が事業上必要とする資金融資を斡旋し、商工業の振興を図りました。</p> <p style="text-align: right;">(単位：円)</p> <table border="1"> <thead> <tr> <th>市預託金</th> <th>県預託金</th> <th>融資目標額</th> </tr> </thead> <tbody> <tr> <td>70,000,000</td> <td>140,000,000</td> <td>420,000,000</td> </tr> </tbody> </table> <p>(1) 小規模企業等振興資金貸付状況 (単位：件・円)</p> <table border="1"> <thead> <tr> <th>区分</th> <th>保証件数</th> <th>保証金額</th> </tr> </thead> <tbody> <tr> <td>運転資金</td> <td>29</td> <td>217,600,000</td> </tr> <tr> <td>設備資金</td> <td>10</td> <td>46,600,000</td> </tr> <tr> <td>運転・設備併用資金</td> <td>11</td> <td>39,300,000</td> </tr> <tr> <td>合計</td> <td>50</td> <td>303,500,000</td> </tr> </tbody> </table> <p>(2) 補助金 11,771,800円 (単位：円)</p> <table border="1"> <thead> <tr> <th>補助金名</th> <th>対象者数</th> <th>金額</th> </tr> </thead> <tbody> <tr> <td>高浜市信用保証料補助金</td> <td>109件</td> <td>11,586,200</td> </tr> <tr> <td>小規模事業者経営改善資金利子補給金</td> <td>14件</td> <td>185,600</td> </tr> </tbody> </table> <p>2 地域産業振興事業 (AP) 17,692,000円</p> <p>地域産業の振興、地場製品の販路拡大に支援し、地域活性化を図りました。</p> <p>(1) 負担金 2,508,000円 (単位：円)</p> <table border="1"> <thead> <tr> <th>負担金名</th> <th>団体名</th> <th>金額</th> </tr> </thead> <tbody> <tr> <td>西三河工業用水道協議会負担金</td> <td>西三河工業用水道協議会</td> <td>8,000</td> </tr> <tr> <td>愛知県三河の窯業展負担金</td> <td>愛知県陶器瓦工業組合</td> <td>2,500,000</td> </tr> </tbody> </table> <p>(2) 補助金 15,184,000円 (単位：円)</p> <table border="1"> <thead> <tr> <th>補助金名</th> <th>団体名</th> <th>金額</th> </tr> </thead> <tbody> <tr> <td>中小企業振興対策事業費補助金</td> <td>愛知県鬼瓦技能評価認定協議会 他5団体</td> <td>1,415,000</td> </tr> <tr> <td>三州瓦屋根工事奨励補助金</td> <td>申請者 74件 (含む太陽光システム補助金13件)</td> <td>13,769,000 (2,552,500)</td> </tr> </tbody> </table>				市預託金	県預託金	融資目標額	70,000,000	140,000,000	420,000,000	区分	保証件数	保証金額	運転資金	29	217,600,000	設備資金	10	46,600,000	運転・設備併用資金	11	39,300,000	合計	50	303,500,000	補助金名	対象者数	金額	高浜市信用保証料補助金	109件	11,586,200	小規模事業者経営改善資金利子補給金	14件	185,600	負担金名	団体名	金額	西三河工業用水道協議会負担金	西三河工業用水道協議会	8,000	愛知県三河の窯業展負担金	愛知県陶器瓦工業組合	2,500,000	補助金名	団体名	金額	中小企業振興対策事業費補助金	愛知県鬼瓦技能評価認定協議会 他5団体	1,415,000	三州瓦屋根工事奨励補助金	申請者 74件 (含む太陽光システム補助金13件)	13,769,000 (2,552,500)
市預託金	県預託金	融資目標額																																																	
70,000,000	140,000,000	420,000,000																																																	
区分	保証件数	保証金額																																																	
運転資金	29	217,600,000																																																	
設備資金	10	46,600,000																																																	
運転・設備併用資金	11	39,300,000																																																	
合計	50	303,500,000																																																	
補助金名	対象者数	金額																																																	
高浜市信用保証料補助金	109件	11,586,200																																																	
小規模事業者経営改善資金利子補給金	14件	185,600																																																	
負担金名	団体名	金額																																																	
西三河工業用水道協議会負担金	西三河工業用水道協議会	8,000																																																	
愛知県三河の窯業展負担金	愛知県陶器瓦工業組合	2,500,000																																																	
補助金名	団体名	金額																																																	
中小企業振興対策事業費補助金	愛知県鬼瓦技能評価認定協議会 他5団体	1,415,000																																																	
三州瓦屋根工事奨励補助金	申請者 74件 (含む太陽光システム補助金13件)	13,769,000 (2,552,500)																																																	

決算額及び成果内容

款	7	商工費	円
項	1	商工費	円
目	2	商工業振興費	円

3 商店街活性化事業 396,200円

商店経営の安定化に対し支援し、商店及び地域の活性化を図りました。

(1) 補助金 396,200円 (単位：円)

補助金名	団体名	金額
創業支援資金利子補給金	対象者 7件	122,500
商業用店舗等整備資金利子補給金	対象者 11件	91,700
空き店舗活用創業支援事業補助金	対象者 2件	182,000

4 経営近代化支援事業 18,970,000円

中小事業者の育成・健全化に努める商工会事業及び中小事業者の経営活性化に支援し、商工業の推進を図りました。

(1) 補助金 18,970,000円 (単位：円)

補助金名	団体名	金額
経営改善普及事業、ガイドライン事業及びとりめし事業補助金	高浜市商工会	18,720,000
創業支援事業「たかはま経営塾」補助金	高浜市商工会	250,000
中小企業退職金共済制度加入促進補助金	対象者 0件	0

決算額及び成果内容

款	7	商工費	円																																			
項	1	商工費	円																																			
目	2	商工業振興費	円																																			
<p>5 産業経済活性化事業（AP） 10,808,494円</p> <p>市民の雇用機会の拡大を図るため、工場の増設等を行う事業者に対し、奨励措置を講じ、企業誘致の促進を図り、第6次総合計画及び都市計画マスタープランに位置付けられた新たな工業用地の創出に向け、関係機関並びに関係者と調整を図り、工業用地創出事業を推進しました。</p> <p>(1) 報償金 23,200円 高浜市企業誘致等に関する審査会 (単位：円)</p> <table border="1"> <thead> <tr> <th>開催日</th> <th>内容</th> <th>金額</th> </tr> </thead> <tbody> <tr> <td>10月17日</td> <td>奨励措置指定の可否審査 1件</td> <td>23,200</td> </tr> </tbody> </table> <p>(2) 工事請負費 5,238,000円 (単位：円)</p> <table border="1"> <thead> <tr> <th>工事名</th> <th>請負者</th> <th>工事期間</th> <th>工事内容</th> <th>契約金額</th> </tr> </thead> <tbody> <tr> <td>造成事業関連工事</td> <td>神谷建設(株)</td> <td>30.12.11 ～ 31.2.28</td> <td> <ul style="list-style-type: none"> ・作業土工 1式 ・とりこわし工 1式 ・排水構造物 L=58m ・法面コンクリート撤去復旧工 A=110 m² ・仮設工 1式 </td> <td>4,957,200</td> </tr> <tr> <td>その他 1件</td> <td></td> <td></td> <td></td> <td>280,800</td> </tr> <tr> <td>合計</td> <td></td> <td></td> <td></td> <td>5,238,000</td> </tr> </tbody> </table> <p>(3) 補助金 4,281,000円 (単位：円)</p> <table border="1"> <thead> <tr> <th>補助金名</th> <th>件数</th> <th>金額</th> </tr> </thead> <tbody> <tr> <td>企業誘致等に関する奨励金</td> <td></td> <td>4,281,000</td> </tr> <tr> <td>・工場等増設促進奨励金</td> <td>申請者 3件</td> <td>4,281,000</td> </tr> </tbody> </table>				開催日	内容	金額	10月17日	奨励措置指定の可否審査 1件	23,200	工事名	請負者	工事期間	工事内容	契約金額	造成事業関連工事	神谷建設(株)	30.12.11 ～ 31.2.28	<ul style="list-style-type: none"> ・作業土工 1式 ・とりこわし工 1式 ・排水構造物 L=58m ・法面コンクリート撤去復旧工 A=110 m² ・仮設工 1式 	4,957,200	その他 1件				280,800	合計				5,238,000	補助金名	件数	金額	企業誘致等に関する奨励金		4,281,000	・工場等増設促進奨励金	申請者 3件	4,281,000
開催日	内容	金額																																				
10月17日	奨励措置指定の可否審査 1件	23,200																																				
工事名	請負者	工事期間	工事内容	契約金額																																		
造成事業関連工事	神谷建設(株)	30.12.11 ～ 31.2.28	<ul style="list-style-type: none"> ・作業土工 1式 ・とりこわし工 1式 ・排水構造物 L=58m ・法面コンクリート撤去復旧工 A=110 m² ・仮設工 1式 	4,957,200																																		
その他 1件				280,800																																		
合計				5,238,000																																		
補助金名	件数	金額																																				
企業誘致等に関する奨励金		4,281,000																																				
・工場等増設促進奨励金	申請者 3件	4,281,000																																				

決算額及び成果内容

款	7	商工費	円
項	1	商工費	円
目	2	商工業振興費	円

10 地方創生推進交付金事業（AP） 5,644,819円

地域の身近な課題を地域自らが解決させるため、地域の人材、産業、伝統的な技術・知識、既存施設などの地域資源を活用したコミュニティ・ビジネスの手法を用い創出や自立した継続的な運営となるよう支援し、雇用や生きがいの創出を図りました。

(1) 委託料 4,432,860円 (単位：円)

委託名	受託者	委託期間	委託内容	委託金額
コミュニティ・ビジネス創出支援業務委託(その1)	㈱百五総合研究所	30.4.12 ～ 31.3.31	<ul style="list-style-type: none"> ・高校生SBP運営支援 ・販売開拓支援 ・新用途開拓支援 ・新商品開発支援 	3,996,000
コミュニティ・ビジネス創出支援業務委託(その2)	特定非営利活動法人起業支援ネット	30.4.12 ～ 31.3.31	<ul style="list-style-type: none"> ・コミュニティ・ビジネスチャレンジャー個別支援プログラム ・コミュニティ・ビジネスチャレンジャーフォロー 	436,860

決算額及び成果内容

款	7	商工費	208,848,820円															
項	1	商工費	208,848,820円															
目	3	観光資源開発費	10,512,568円															
<p>1 観光推進事業（AP） 10,512,568円</p> <p>観光集客・交流人口の増加をめざし、鬼みちまつりなどのイベントにおいて、観光資源のPR活動を推進し集客を図りました。</p> <p>(1) 三河安城駅連絡通路広告物掲示場使用料 53,560円</p> <p>(2) 負担金 468,048円 (単位：円)</p> <table border="1"> <thead> <tr> <th>負担金名</th> <th>団体名</th> <th>金額</th> </tr> </thead> <tbody> <tr> <td>愛知県大型観光キャンペーン会費</td> <td>愛知県大型観光キャンペーン実施協議会</td> <td>50,000</td> </tr> <tr> <td>観光情報発信システム負担金</td> <td>西三河広域観光推進協議会</td> <td>418,048</td> </tr> </tbody> </table> <p>(3) 補助金 9,986,000円 (単位：円)</p> <table border="1"> <thead> <tr> <th>補助金名</th> <th>団体名</th> <th>金額</th> </tr> </thead> <tbody> <tr> <td>高浜市観光協会活動事業費補助金</td> <td>高浜市観光協会</td> <td>9,986,000</td> </tr> </tbody> </table>				負担金名	団体名	金額	愛知県大型観光キャンペーン会費	愛知県大型観光キャンペーン実施協議会	50,000	観光情報発信システム負担金	西三河広域観光推進協議会	418,048	補助金名	団体名	金額	高浜市観光協会活動事業費補助金	高浜市観光協会	9,986,000
負担金名	団体名	金額																
愛知県大型観光キャンペーン会費	愛知県大型観光キャンペーン実施協議会	50,000																
観光情報発信システム負担金	西三河広域観光推進協議会	418,048																
補助金名	団体名	金額																
高浜市観光協会活動事業費補助金	高浜市観光協会	9,986,000																

決算額及び成果内容

款	7	商工費	208,848,820円
項	1	商工費	208,848,820円
目	4	コミュニティ交通費	25,461,120円

1 いきいき号循環事業 25,461,120円

(1) いきいき号循環事業費補助金 24,663,200円

・いきいき号循環事業（平日）

平成5年6月に運行を開始したいきいき循環バスを平成10年5月から名称を「いきいき号」とし、市内における交通の利便性を高め、市民交流、公共施設の利用及び社会参加の機会の推進を図るため、運行してきました。また、平成23年7月4日より路線を見直し、4コースを2台のワゴン車で運行するコースと、刈谷市コースを新設し、より市民の皆様が利用しやすくするとともに商店の活性化に努めました。

業者名	カネ久タクシー(株)	知多乗合(株)
運行台数	ワゴン車 2台	ワゴン車 1台
運行日数	244日	244日
利用人員	18,293人	8,543人
運行日	月曜日～金曜日（祝日・12月29日から1月3日までを除く。） 1日あたり7便運行	月曜日～金曜日（祝日・12月29日から1月3日までを除く。） 1日あたり9便運行
運行経路	4コース（吉浜・高取・港・翼）	刈谷市コース
補助金	15,583,000円	7,762,500円

・いきいき号循環事業（土曜日）

平成11年度より、1コースを1台のワゴン車で運行し、土曜日、日曜日、祝日における利用者の便宜を図り、市民サービスの向上に努めました。さらに平成15年7月7日よりコース等の見直しを実施するとともに土曜日のみの運行になりました。

業者名	カネ久タクシー(株)
運行台数	ワゴン車 1台
運行日数	48日
利用人員	485人
運行日	土曜日のみ運行、12月29日から1月3日までは運休 1日あたり各コース3便運行
運行経路	1コース（市内一円）
補助金	1,317,700円

決算額及び成果内容

款	7	商工費	円
項	1	商工費	円
目	4	コミュニティ交通費	円

(2) 商店街活性化事業費補助金 756,000 円

いきいき号の利用券を商店街に販売し、商店街の集客力及び顧客サービスの向上を図り、商店の活性化に資しています。(単位：円)

補助金名	団体名	金額
商店街活性化事業費補助金	高浜市商工会	756,000

決算額及び成果内容

款	8	土木費	1,294,391,300円		
項	2	道路橋りょう費	299,474,087円		
目	1	生活道路新設改良費	299,474,087円		
1		道水路維持管理事業（AP）	157,211,914円		
道水路施設の健全な保全のため、施設の維持・管理として、調査点検および修繕等を実施しました。					
(1) 委託料		63,442,287円	(単位：円)		
委託名	委託場所	受託者	委託期間	委託内容	委託金額
道水路維持・補修業務委託	高浜市内	高浜市総合サービス(株)	30.4.2 ～ 31.3.31	穴埋め 71件 草刈り 98件 側溝浚渫 81件 甲蓋設置 32件 側溝補修 23件 その他 184件 計 489件	8,933,760
排水路ポンプ保守点検遠方監視業務委託 (長期継続)	稗田町 向山町 地内	(株)エステム	30.4.2 ～ 31.3.31	排水路ポンプの保守点検及び遠方監視	1,980,000
三高駅東西連絡通路エレベーター保守点検・遠隔監視業務委託 (長期継続)	春日町 沢渡町 地内	三菱電機ビルテクノサービス(株) 中部支店	30.4.2 ～ 31.3.31	エレベーターの保守点検及び遠方監視	2,161,728

決算額及び成果内容

款	8	土木費				円
項	2	道路橋りょう費				円
目	1	生活道路新設改良費				円
(単位：円)						
委託名	委託場所	受託者	委託期間	委託内容	委託金額	
植栽維持管理業務委託（その1） （市道半城土吉浜線外10路線）	高浜市内	藤浦園芸株	30.4.2 ～ 31.3.31	除草工 13,610 m ² 清掃工 9,310 m ² 施肥工 低木 2,810 m ² 芝 1,550 m ² 薬剤散布 高木 251 本 低木 2,814 m ² 芝 1,552 m ²	14,720,400	
植栽維持管理業務委託（その2） （市道葭池線外6路線）	高浜市内	藤浦園芸株	30.4.2 ～ 31.3.31	除草工 15,030 m ² 清掃工 10,880 m ² 施肥工 低木 3,500 m ² 芝 760 m ² 薬剤散布 高木 556 本 低木 6,600 m ² 芝 1,520 m ²	17,528,400	
植栽維持管理業務委託（その3） （市道碧南高浜線外5路線）	高浜市内	神松造園	30.4.2 ～ 31.3.31	除草工 15,860 m ² 清掃工 11,040 m ² 施肥工 低木 990 m ² 芝 1,340 m ² 薬剤散布 高木 640 本 低木 990 m ² 芝 2,680 m ²	12,833,640	

決算額及び成果内容

款	8	土木費	円
項	2	道路橋りょう費	円
目	1	生活道路新設改良費	円

(単位：円)

委託名	委託場所	受託者	委託期間	委託内容	委託金額
高浜市路面性状調査業務委託 一級市道碧南高浜線外	高浜市内	(株)パスコ 名古屋支店	30. 10. 19 ～ 31. 1. 15	現地踏査 L=31.2 km 路面性状調査、路面性状データ作成 L=18.7 km ひび割れ、わだち掘れ、解析 L=18.7 km	2,689,200
その他6件					2,595,159

(2) 工事請負費 85,715,422 円

(単位：円)

工事名	工事場所	請負者	工事期間	工事内容	委託金額
道路維持補修工事 市道港線	田戸町 地内	都築建設工業 (株)	30. 5. 15 ～ 30. 7. 31	土工(路床) V=69.5 m ² 土工(路体) V= 9.5 m ² 舗装工(路盤) A=98.0 m ²	1,090,800
道路維持補修工事 市道高尾線	清水町 地内	(株)鈴和建设	30. 6. 21 ～ 30. 8. 31	舗装工(表層,基層) A=35.0 m ² 区画線工 一式	1,263,600
道路維持補修工事 市道土井ノ内線	神明町 地内	(株)岡田建工	30. 6. 28 ～ 30. 9. 10	排水工(側溝) L=16.4m 排水工(集水柵) N=1箇所	1,296,000
道路維持補修工事 市道小脇線	論地町 地内	(株)岡田建工	30. 6. 28 ～ 30. 8. 31	排水工(側溝) L=10.0m 排水工(暗渠) L=7.5m 舗装工(路盤) A=16.6 m ² 舗装工(表層,基層) A=21.1 m ² 乗入工 N=2箇所	1,296,000
道路維持補修工事 市道稗田川線外	高浜市内	(株)佐野工務店	30. 6. 29 ～ 30. 9. 14	除草工 A=6,225. m ²	1,004,400

決算額及び成果内容

款	8	土木費				円
項	2	道路橋りょう費				円
目	1	生活道路新設改良費				円
(単位：円)						
工事名	工事場所	請負者	工事期間	工事内容	委託金額	
道路維持補修工事 市道土井ノ内線	神明町 地内	(株)鈴和建设	30.7.6 ～ 30.9.10	排水工(側溝) L=21.0m	1,246,320	
道路維持補修工事 市道碧南高浜線	稗田町 地内	(株)岡田建工	30.7.13 ～ 31.1.31	排水工(排水管) L=39.0m 排水工(塩ビ柵) N=1箇所 舗装工 A=20.0㎡	1,296,000	
道路維持補修工事 市道高棚線	神明町 地内	(株)岡田建工	30.7.27 ～ 30.9.28	舗装修繕工(ホ-ル-イ) A=130.0㎡	1,161,000	
道路維持補修工事 青木町未認定道路	青木町 地内	神谷建設(株)	30.7.27 ～ 30.9.28	舗装工(表層) A=99.3㎡	1,134,000	
道路維持補修工事 市道呉竹2号線	呉竹町 地内	神谷建設(株)	30.8.24 ～ 30.10.31	舗装工(表層) A=210.0㎡ 区画線工 一式	1,296,000	
道路維持補修工事 市道呉竹芳川線	呉竹町 地内	神谷建設(株)	30.8.31 ～ 30.11.9	舗装工(表層) A=220.0㎡	1,296,000	
道路維持補修工事 市道築地線	二池町 地内	(株)岡田建工	30.9.29 ～ 31.3.22	擁壁工(積みブロック) A=17.0㎡ 小口止め工 N=1箇所	1,188,000	
区画線設置工事 (単価契約)	論地町 地内	(株)美松工業	30.6.28 ～ 30.11.30	区画線工 W=15cm L=1,503.0m W=30cm L=43.0m 文字記号 一式 カラー舗装 A=195.0㎡	2,971,488	
道路維持補修工事 市道向山新川線	本郷町 地内	神谷建設(株)	31.2.1 ～ 31.3.29	排水工(側溝) L=20.0m 排水工(集水柵) N=1箇所 舗装工 A=10.0㎡	1,296,000	

決算額及び成果内容

款	8	土木費	円
項	2	道路橋りょう費	円
目	1	生活道路新設改良費	円

(単位：円)

工事名	工事場所	請負者	工事期間	工事内容	委託金額
道路維持補修工事 市道碧南高浜線その2	稗田町 地内	(株)岡田建工	31.1.10 ～ 31.2.28	排水工(排水管) L=20.7m 舗装工(歩道) A=56.0 m ² 舗装工(乗入) A=36.0 m ²	2,550,960
舗装修繕工事 市道向山新川線	稗田町 本郷町 地内	(株)佐野工務店	30.8.28 ～ 30.12.5	舗装工(表層,基層,路盤) A=864.1 m ² 区画線工 一式 人孔工(蓋改修) N=6箇所	19,622,520
橋りょう修繕工事 市道碧南高浜線 外1路線	呉竹町 新田町 地内	(株)岡田建工	30.12.11 ～ 31.3.20	平松橋 断面補修工 一式 ひび割れ注入工 一式 古新田橋 断面補修工 一式	7,445,520
その他 151 件					37,260,814

(3) 原材料費 1,456,917 円

(単位：円)

主 な 材 料 名	金 額
舗装補修材、砕石、砂、ガードレール等	1,456,917

決算額及び成果内容

款	8	土木費	円		
項	2	道路橋りょう費	円		
目	1	生活道路新設改良費	円		
<p>2 市道新設改良事業 136,570,756円 道路の性能および機能の向上を図るため、道路拡幅および質的改良を実施しました。</p>					
<p>(1) 委託料 9,926,369円 (単位：円)</p>					
委託名	委託場所	受託者	委託期間	委託内容	委託金額
用地測量業務委託 市道港線	田戸町 地内	(株)梶川土木コ ンサルタント	30.11.2 ～ 31.3.19	用地測量 A=5,400㎡	3,650,400
物件調査業務委託 市道港線	田戸町 地内	(株)梶川土木コ ンサルタント	30.11.2 ～ 31.2.15	物件調査 4件	5,000,400
その他4件					1,275,569
<p>(2) 工事請負費 78,129,360円 (単位：円)</p>					
工事名	工事場所	請負者	工事期間	工事内容	契約金額
道路改良工事 市道豊田上畑線	豊田町 地内	(株)鈴和建設	30.5.29 ～ 30.11.20	排水工(側溝) L=190.0m 舗装工(透水性) A=785.2㎡ 縁石工 L=195.8m	22,901,400
道路改良工事 市道流作新田線	新田町 地内	(株)岡田建工	30.9.4 ～ 31.3.12	排水工(側溝) L=144.8m 地盤改良工 A=711.5㎡ 舗装工(車道) A=800.3㎡ 舗装工(歩道) A=98.4㎡ 区画線工 一式	41,041,080
道路改良工事 市道上畑線	本郷町 地内	(株)佐野工務店	30.11.13 ～ 31.3.15	擁壁工(L型擁壁) L=25.2m 排水工(側溝) L=32.6m 防護柵工 L=23.0m	14,186,880

決算額及び成果内容

款	8	土木費	円
項	2	道路橋りょう費	円
目	1	生活道路新設改良費	円

(3) 公有財産購入費 46,647,999 円 (単位: m²・円)

路線名	面積	契約金額
市道半城土吉浜線	5.47	287,175
未認定道路(二池町地内)	61.98	669,384
市道上畑線	102.16	6,129,600
市道港線	115.54	39,561,840

(4) 負担金 891,000 円 (単位: 円)

負担金名	金額
愛知県制定土木積算単価配信業務委託負担金	891,000

決算額及び成果内容

款	8	土木費	円
項	2	道路橋りょう費	円
目	1	生活道路新設改良費	円

4 市道計画事業 5,687,817円

道路法第28条の規定により道路台帳を調製し、計画的な道路維持管理事業を進めるとともに、事業促進に対する国・県への要望活動を実施しました。

(1) 委託料 4,829,992円 (単位：円)

委託名	委託場所	受託者	委託期間	委託内容	委託金額
高浜市道路台帳修正 業務委託	高浜市内	(株)パスコ 名古屋支店	30.7.6 ～ 31.3.19	道路台帳修正 L=1.73km 道路網図修正 一式	3,942,000
その他3件					887,992

(2) 負担金 207,600円 (単位：円)

負担金名	金額
愛知県市町村道路整備促進期成同盟会負担金	9,000
愛知県道路整備促進協力会負担金	138,000
愛知県名古屋市道路利用者会議負担金	10,600
知立建設協議会負担金	50,000

決算額及び成果内容

款	8	土木費	1,294,391,300円
項	3	河川費	28,130,810円
目	1	河川費	28,130,810円

1 治水砂防事業 28,130,810円

治水対策として、施設の老朽化に伴う修繕および非常用設備の配置を行い、施設の機能保全ならびに非常時への対応を実施しました。また、準用河川鮫川河川改修基本計画に基づき、改修事業に必要な用地測量および実施設計を実施しました。

(1) 委託料 22,745,600円 (単位：円)

委託名	委託場所	受託者	委託期間	委託内容	委託金額
準用河川改修調査設計業務委託	清水町地内	中央コンサルタンツ(株)	30.10.19 ～ 31.1.15	護岸詳細設計(両岸) L=350m 護岸詳細設計(方岸) L=200m 路線測量 L=600m 用地測量 A=60,000 m ²	22,572,000
その他1件					173,600

(2) 使用料及び賃借料 1,955,761円 (単位：円)

品名	納入場所	供給者	借上期間	借上内容	契約金額
自家用発電機借上	高浜市内	太陽建機レンタル(株)刈谷支店	30.5.14 ～ 30.11.2	自家用発電機 N=4 基 水中ポンプ N=1 基	1,590,289
その他1件					365,472

(3) 負担金 131,000円 (単位：円)

負担金名	金額
愛知県河川海岸協会負担金	11,000
愛知県治水砂防協会負担金	10,000
油ヶ淵改修促進期成同盟会負担金	110,000

決算額及び成果内容

款	8	土木費	1,294,391,300 円
項	4	港湾費	2,014,892 円
目	1	港湾費	2,014,892 円

1 港湾管理事業 2,014,892 円

港湾施設の充実を図るため、関係団体との調整および事業促進に対する国・県への要望活動を実施しました。

(1) 負担金 1,917,120 円 (単位：円)

負 担 金 名	金 額
(社) 中部小型船安全協会負担金	100,000
愛知県港湾協会負担金	223,500
衣浦みなとまつり協賛会負担金	1,000,000
衣浦港整備促進期成同盟会負担金	188,000
衣浦港振興会負担金	40,620
衣浦清港会負担金	300,000
海上保安協会東海地方本部衣浦支部負担金	35,000
全国海岸協会負担金	30,000

決算額及び成果内容

款	8	土木費	1,294,391,300円
項	5	都市計画費	821,513,910円
目	1	都市計画総務費	69,588,350円

2 都市計画総務事業 11,455,427円

高浜市都市計画マスタープランに基づく魅力ある都市づくりの創出に向け、市内全域の土地利用等の現状を把握するため「都市計画基礎調査業務」を実施し、有識者を交えた審議の場として「高浜市都市計画審議会」を開催しました。

また、愛知県内の都市計画総見直しによる本市豊田町地区の市街化編入に向け、当該地区の用途地域の指定等にかかる「都市計画決定図書等作成業務」を実施しました。

・高浜市都市計画審議会 委員報酬 92,800円

○第1回 平成30年10月11日 開催

・審議案件：西三河都市計画生産緑地地区の変更について

・意見聴収案件：特定生産緑地の指定の方針について

○第2回 平成31年1月25日 開催

・審議案件：西三河都市計画用途地域の変更について（高浜市決定）

・報告案件：西三河都市計画区域区分の変更について（愛知県決定）

(1) 委託料 11,006,280円

(単位：円)

委託名	委託場所	受託者	委託期間	委託内容	委託金額
都市計画基礎調査業務委託	高浜市内	(株)パスコ 名古屋支店	30.7.6 ～ 31.3.19	・土地利用現況調査 ・交差点部交通量調査 ・生産緑地に関する調査	6,289,920
都市計画決定図書等作成業務委託	高浜市内	(株)パスコ 名古屋支店	30.7.6 ～ 31.3.19	・区域区分の変更図書作成 ・区域区分に伴う用途地域 変更図書作成 ・都市計画情報更新	1,890,000
窓口等業務委託	高浜市役所	高浜市総合 サービス(株)	30.4.2 ～ 31.3.31	各種閲覧支援業務	2,826,360

(2) 負担金 50,000円

(単位：円)

団体名	金額
愛知県都市計画協会	10,000
衣浦東部都市計画地域連絡会	40,000

決算額及び成果内容

款	8	土木費	1,294,391,300 円												
項	5	都市計画費	821,513,910 円												
目	2	幹線道路費	255,470 円												
<p>1 街路計画事業 255,470円</p> <p>幹線道路の整備による交通ネットワークの充実を図るため、関係団体との調整および事業促進に対する要望活動を国・県へ行いました。</p> <p>(1) 負担金 197,000円 (単位：円)</p> <table border="1"> <thead> <tr> <th>団 体 名</th> <th>金 額</th> </tr> </thead> <tbody> <tr> <td>愛知県街路事業促進協議会</td> <td>18,000</td> </tr> <tr> <td>衣浦豊田道路建設推進協議会</td> <td>65,000</td> </tr> <tr> <td>東海環状地域整備推進協議会</td> <td>10,000</td> </tr> <tr> <td>名浜道路推進協議会</td> <td>60,000</td> </tr> <tr> <td>衣浦大橋整備促進期成同盟会</td> <td>44,000</td> </tr> </tbody> </table>				団 体 名	金 額	愛知県街路事業促進協議会	18,000	衣浦豊田道路建設推進協議会	65,000	東海環状地域整備推進協議会	10,000	名浜道路推進協議会	60,000	衣浦大橋整備促進期成同盟会	44,000
団 体 名	金 額														
愛知県街路事業促進協議会	18,000														
衣浦豊田道路建設推進協議会	65,000														
東海環状地域整備推進協議会	10,000														
名浜道路推進協議会	60,000														
衣浦大橋整備促進期成同盟会	44,000														
款	8	土木費	1,294,391,300 円												
項	5	都市計画費	821,513,910 円												
目	3	公共下水道費	671,801,000 円												
<p>1 公共下水道事業特別会計繰出金 671,801,000円</p> <p>公共下水道事業推進のため、人事管理事業、汚水施設総務事業、汚水施設建設事業、借入金元金償還事業、借入金利子償還事業に充当しています。</p>															

決算額及び成果内容

款	8	土木費	1,294,391,300円
項	5	都市計画費	821,513,910円
目	4	公園緑化費	79,869,090円

1 公園整備管理事業（A P） 79,869,090円

都市公園等の美観を保ち公園としての機能を十分に活用発揮させるとともに、安全で快適に利用していただくため、維持管理を実施しました。

(1) 修繕料 13,136,592円 (単位：円)

修繕名	修繕場所	請負者	修繕期間	修繕内容	契約金額
公園維持補修工事	神明町地内	(株)鈴和建设	30.6.1 ～ 30.7.31	排水工(排水管) L=21.9m 排水工(集水柵) N=2箇所	1,101,600
公園維持補修工事	論地町地内	中部パークシステム(株)名古屋支店	30.12.6 ～ 31.2.18	修繕工(複合遊具) N=1基	1,279,800
公園維持補修工事	小池町地内	(有)ナカツボ電工	31.2.21 ～ 31.3.27	修繕工(照明灯) N=3基	1,051,704
修繕68件	市内公園等	(有)カミヤ設備他12社	30.4.2 ～ 31.3.29	トイレ修繕 32件 遊具修繕 7件 照明修繕 13件 その他 16件	9,703,488

(2) 委託料 46,478,058円 (単位：円)

委託名	委託場所	受託者	委託期間	委託内容	委託金額
公園等維持管理業務委託(その1)	公園等28箇所	(公社)高浜市シルバー人材センター	30.4.2 ～ 31.3.31	便所清掃 適宜 園内清掃、除草 適宜 低木刈込み 年2回	19,279,115
公園等維持管理業務委託(その2)	公園等40箇所	(有)山本造園	30.4.2 ～ 31.3.31	剪定工 高木 522本 低木 2,412㎡ 施肥工 35本 除草工 4,440㎡ 芝刈工 13,300㎡	22,123,800
公園遊具施設保守点検業務委託	公園19箇所 児童遊園等10箇所	中部パークシステム(株)名古屋支店	30.4.2 ～ 31.3.31	定期保守点検 N=3回 非破壊安全検査 N=1回	1,386,720
その他19件					3,688,423

決算額及び成果内容

款	8	土木費	円
項	5	都市計画費	円
目	4	公園緑化費	円

(3) 使用料及び賃借料 3,610,446 円

公園等用地借地料

(単位：㎡・円)

施設名	面積	金額
公園等駐車場	696.78	764,035
子ども広場用地	2,362.12	2,183,188
名鉄吉浜駅トイレ	146.37	412,800
計	3,205.27	3,360,023

(4) 工事請負費 11,503,520 円

(単位：円)

工事名	工事場所	請負者	工事期間	工事内容	契約金額
公園整備工事 中部公園	神明町 地内	(有)ナカツボ 電工	30.5.29 ～ 30.9.15	照明設備工(照明灯取替) N=15基	4,989,600
公園整備工事 丸畑公園	呉竹町 地内	株竹内電気 工業	30.5.29 ～ 30.8.16	照明設備工(照明灯取替) N=4基	1,562,760
公園整備工事 小中根公園	呉竹町 地内	(有)ナカツボ 電工	30.6.1 ～ 30.7.31	照明設備工(照明灯取替) N=2基	1,069,200
公園整備工事 中部公園	神明町 地内	酒井建築大工	30.11.15 ～ 31.1.20	休憩施設工(東屋設置) N=1基	1,274,400
その他5件					2,607,560

(5) 負担金 50,000 円

(単位：円)

負担金名	金額
油ヶ淵水辺公園整備促進協議会負担金	10,000
愛知県緑化推進委員会負担金	40,000

決算額及び成果内容

款	8	土木費	1,294,391,300 円																																
項	6	住宅費	70,630,244 円																																
目	1	公営住宅費	70,630,244 円																																
<p>1 公営住宅管理事業 70,630,244 円</p> <p>住宅困窮者向けの生活環境を提供するため、芳川住宅 24 戸、湯山住宅 48 戸、東海住宅 48 戸、稗田住宅 20 戸を管理し、健康で文化的な生活を営むに足りる住宅環境を整備しました。</p>																																			
<p>(1) 修繕料 4,322,330 円 (単位：円)</p>																																			
<table border="1"> <thead> <tr> <th>種別</th> <th>件数</th> <th>修繕金額</th> </tr> </thead> <tbody> <tr> <td>入退去修繕</td> <td>15 件</td> <td>1,506,981</td> </tr> <tr> <td>一般管理修繕</td> <td>41 件</td> <td>2,345,121</td> </tr> <tr> <td>外構修繕</td> <td>5 件</td> <td>470,228</td> </tr> </tbody> </table>						種別	件数	修繕金額	入退去修繕	15 件	1,506,981	一般管理修繕	41 件	2,345,121	外構修繕	5 件	470,228																		
種別	件数	修繕金額																																	
入退去修繕	15 件	1,506,981																																	
一般管理修繕	41 件	2,345,121																																	
外構修繕	5 件	470,228																																	
<p>(2) 委託料 13,429,129 円 (単位：円)</p>																																			
<table border="1"> <thead> <tr> <th>委託名</th> <th>委託場所</th> <th>受託者</th> <th>委託期間</th> <th>委託内容</th> <th>委託金額</th> </tr> </thead> <tbody> <tr> <td>住宅管理等補助業務委託</td> <td>高浜市内</td> <td>高浜市総合サービス㈱</td> <td>30.4.2 ～ 31.3.31</td> <td>各種住宅管理支援業務</td> <td>2,759,400</td> </tr> <tr> <td>湯山住宅排管修繕工事設計業務</td> <td>高浜市内</td> <td>㈱浦野設計</td> <td>30.8.31 ～ 30.10.19</td> <td>市営湯山住宅排管ライニング修繕工事に係る設計業務</td> <td>2,052,000</td> </tr> <tr> <td>市営住宅長寿命化計画等策定業務 「☆公共施設推進プラン」</td> <td>高浜市内</td> <td>㈱カナエジオマチックス</td> <td>30.5.1 ～ 31.3.15</td> <td>・市営住宅長寿命化計画策定 ・市営住宅点検 ・市営住宅修繕計画策定 ・打合せ協議</td> <td>6,912,000</td> </tr> <tr> <td>その他 5 件</td> <td></td> <td></td> <td></td> <td></td> <td>1,705,729</td> </tr> </tbody> </table>						委託名	委託場所	受託者	委託期間	委託内容	委託金額	住宅管理等補助業務委託	高浜市内	高浜市総合サービス㈱	30.4.2 ～ 31.3.31	各種住宅管理支援業務	2,759,400	湯山住宅排管修繕工事設計業務	高浜市内	㈱浦野設計	30.8.31 ～ 30.10.19	市営湯山住宅排管ライニング修繕工事に係る設計業務	2,052,000	市営住宅長寿命化計画等策定業務 「☆公共施設推進プラン」	高浜市内	㈱カナエジオマチックス	30.5.1 ～ 31.3.15	・市営住宅長寿命化計画策定 ・市営住宅点検 ・市営住宅修繕計画策定 ・打合せ協議	6,912,000	その他 5 件					1,705,729
委託名	委託場所	受託者	委託期間	委託内容	委託金額																														
住宅管理等補助業務委託	高浜市内	高浜市総合サービス㈱	30.4.2 ～ 31.3.31	各種住宅管理支援業務	2,759,400																														
湯山住宅排管修繕工事設計業務	高浜市内	㈱浦野設計	30.8.31 ～ 30.10.19	市営湯山住宅排管ライニング修繕工事に係る設計業務	2,052,000																														
市営住宅長寿命化計画等策定業務 「☆公共施設推進プラン」	高浜市内	㈱カナエジオマチックス	30.5.1 ～ 31.3.15	・市営住宅長寿命化計画策定 ・市営住宅点検 ・市営住宅修繕計画策定 ・打合せ協議	6,912,000																														
その他 5 件					1,705,729																														
<p>(3) 工事請負費 51,844,147 円 (単位：円)</p>																																			
<table border="1"> <thead> <tr> <th>工事名</th> <th>工事場所</th> <th>請負者</th> <th>工事期間</th> <th>工事内容</th> <th>契約金額</th> </tr> </thead> <tbody> <tr> <td>葭池住宅解体工事 「☆公共施設推進プラン」</td> <td>湯山町地内</td> <td>㈱岡田建工</td> <td>30.11.20 ～ 31.3.31</td> <td>建物解体工事一式</td> <td>10,746,000</td> </tr> <tr> <td>湯山住宅排管修繕工事</td> <td>湯山町地内</td> <td>㈱桶元高浜支店</td> <td>31.1.7 ～ 31.3.15</td> <td>市営湯山住宅全棟排管ライニング、更新等</td> <td>41,098,147</td> </tr> </tbody> </table>						工事名	工事場所	請負者	工事期間	工事内容	契約金額	葭池住宅解体工事 「☆公共施設推進プラン」	湯山町地内	㈱岡田建工	30.11.20 ～ 31.3.31	建物解体工事一式	10,746,000	湯山住宅排管修繕工事	湯山町地内	㈱桶元高浜支店	31.1.7 ～ 31.3.15	市営湯山住宅全棟排管ライニング、更新等	41,098,147												
工事名	工事場所	請負者	工事期間	工事内容	契約金額																														
葭池住宅解体工事 「☆公共施設推進プラン」	湯山町地内	㈱岡田建工	30.11.20 ～ 31.3.31	建物解体工事一式	10,746,000																														
湯山住宅排管修繕工事	湯山町地内	㈱桶元高浜支店	31.1.7 ～ 31.3.15	市営湯山住宅全棟排管ライニング、更新等	41,098,147																														

決算額及び成果内容

款	8	土木費	円
項	6	住宅費	円
目	1	公営住宅費	円
(4) 負担金 339,919 円 (単位：円)			
団 体 名		金 額	
芳川住宅自治会		104,404	
湯山住宅自治会		55,342	
東海住宅自治会		150,950	
稗田住宅自治会		29,223	

決算額及び成果内容

款	8	土木費	1, 294, 391, 300 円
項	7	建築費	6, 372, 416 円
目	1	建築総務費	6, 372, 416 円

1 建築総務事業 6, 372, 416 円

高浜市建築物耐震改修促進計画に基づき、無料耐震診断の受診を呼びかけるとともに、高浜市建築耐震研究会の協力を得て、高取小学校で耐震出前講座を実施し、子どもたちに耐震化の重要性を伝える中で、市民全体の関心度の高揚に務めました。また耐震改修費等の一部補助を行い、耐震化の促進を図りました。

(1) 使用料及び賃借料

- ・公共建築工事積算単価表使用料一式 226,800 円

(2) 確認申請事務取扱（平成 30 年 4 月 1 日～平成 31 年 3 月 31 日） (単位：件)

【事務内容】	30 年度	29 年度
・建築確認申請	0	1
・43 条ただし書許可申請	1	3
・開発許可申請等(法 29 条、34 条)	15	15
・開発行為事前協議(法 29 条、34 条許可を除く)	11	8
・人にやさしい街づくり条例整備計画届出	19	18
・建設リサイクル法届出	110	99

(3) 耐震まちづくり青少年啓発事業の開催 45,000 円

小学校児童を対象に耐震教育に関する授業を実施し、近い将来発生する大地震に対する備えなどの重要性について学んでもらいました。

開催日	開催校
11 月 28 日	高取小学校 (89 名)

※1 校あたり 45,000 円

(4) 木造住宅耐震診断事業 648,200 円

昭和 56 年 5 月 31 日の建築基準法改正前に建てられた木造住宅を対象に、耐震診断を実施しました。 ※受診料：無料

委託名	受託者	委託期間	委託内容	委託金額
民間木造住宅耐震診断委託	(公社)愛知県建築士事務所協会	30.5.30～31.3.29	現地調査 報告書作成	1 棟あたり 46,300 円

【年度実績】 (単位：件)

	30 年度	29 年度	28 年度	27 年度	26 年度
実施件数	14	5	86	30	6

決算額及び成果内容

款	8	土木費	円
項	7	建築費	円
目	1	建築総務費	円

(5) 木造住宅耐震改修費等の補助 1,191,000 円

高浜市が実施する耐震診断を受診し、総合評点 1.0 未満と診断された木造住宅を、概ね安全といわれる総合評点 1.0 以上とするための耐震改修工事に対し、補強計画費及び改修工事費の一部を補助しました。また、市内の道路、公共施設等の敷地等に接面する高さ 1メートル以上のブロック塀等を撤去するための工事費の一部を補助しました。

名 称	件数	支出額
耐震改修工事 (補強計画費・改修工事費)	1 件	1,000,000 円
ブロック塀等の撤去	3 件	191,000 円

(6) 空家等対策計画策定支援業務委託 3,607,200 円

空家等対策の推進に関する特別措置法第 6 条に基づき、高浜市空家等対策計画を計画策定委員会との協議のうえ策定しました。

委 託 名	受 託 者	委託期間	委託内容	委託金額
空家等対策計画策定支援業務委託	国際航業株 名古屋支店	30.6.21 ～ 31.3.29	・空家等所有者意向 調査 ・空家等対策計画策定 支援	3,607,200 円

決算額及び成果内容

款	8	土木費	1, 294, 391, 300 円
項	8	交通安全対策費	27, 679, 267 円
目	1	交通安全環境整備費	17, 161, 396 円

2 交通安全施設事業 (A P) 10, 821, 470円

交通安全に資する交通安全灯、カーブミラーの維持管理・整備を行い、設備の健全的な維持、道路や周辺地域形態に則した設備形成を図り、交通事故件数の減少に努めました。

また、市内各地に点在している通学路標識およびカーブミラーの台帳整備を行い、修繕を要する施設の点検を行うとともに段階的修繕業務を行う上での把握に努めました。

(1) 修繕・工事件数

施設名	分類	施設整備 (基)		
	維持管理 (ヶ所)	設置	撤去	移設
交通安全灯	修繕	3	3	5
カーブミラー	修繕	10	0	0

(2) 施設数 (平成 31 年 3 月 31 日現在)

- ・交通安全灯 227 基
- ・カーブミラー設置 720 基

(3) カーブミラー等台帳整備業務委託

委託料 2,160,000 円

管理番号: 0335		カーブミラー管理台帳(施設諸元)				最終更新日: 2018年9月28日	
住所		愛知県高浜市青木町4丁目		住宅地図座標	F3 27	管理者名	高浜市 都市政策部都市防災グループ
緯度		34° 55' 40.27"	経度		136° 59' 16.79"	撮影年月日	2018/6/27
設置年度			設置年月			点検業者	株式会社カネエジロマックス
鏡面状況		面数	1	サイズ(φ)	600 mm	設置方法	自立式
支柱状況		取付金具の腐食	無	破損	無	くもり	無
		破損	無	傾き	無	腐食	無
		地際の種類	コンクリート	根元腐食度合	無	その他	—
補修履歴				申し送り事項			
年月日	補修内容		摘要				
位置図							
(備考)							
全景							
近景							
支柱根元							
備考							

決算額及び成果内容

款	8	土木費	1,294,391,300 円
項	8	交通安全対策費	27,679,267 円
目	2	交通安全啓発費	10,517,871 円

1 交通安全指導啓発事業（AP） 10,517,871円

交通安全の啓発活動のため、小学校、幼稚園、保育園、警察、交通安全協会、交通指導員会等と連携を図りながら下記の活動を実施し、交通安全意識の高揚に努めました。

(1) 交通安全活動

- ・交通安全教室（小学校、保育園、幼稚園） 17回
- ・交通事故死ゼロの日早朝パトロール 35回
- ・交通安全運動期間中早朝パトロール 27回
- ・交通安全市民運動（4月、7月、9月、12月） 4回
- ・交通安全指導
 - 各地区祭礼（10月6日、7日、13日、14日、28日） 5回
 - 市民レガッタ 8月4日
 - 高浜シティマラソン 1月27日
- ・交通安全ポスター展（Tぽーと高浜） 9月14日から30日
- ・高浜市交通安全推進協議会開催 4回
（7月4日、9月3日、11月2日、3月26日）

交通事故状況

（単位：人）

	死亡	重傷	軽傷	合計
30年	0	5	214	219
29年	2	2	269	273
28年	1	7	209	217
27年	0	7	229	236



早朝一斉大監視活動

(2) 委託料 9,446,790 円

- ・交通安全指導員会委託 2,600,000 円
- ・交通安全推進活動業務委託 5,515,150 円
- ・交通防犯維持管理業務委託 1,331,640 円

決算額及び成果内容

款	9	消防費	516,518,636 円
項	1	消防費	516,518,636 円
目	1	消防費	516,518,636 円

4 消防団活動事業 22,150,013円

消防団活動事業費は、主に消防団運営に係る消耗品費や訓練等委託料、消防資器材の更新、備品購入及び消防団員退職報償金負担金など消防団活動に係る必要経費であり、災害時における対応能力の整備、消防団活動の活性化を図りました。

消防団活動委託料支出額 10,343,600 円

(1) 三大行事活動

次の行事を実施し、消防団の地域における役割などについて周知を図りました。

名 称	実 施 日	場 所
入退団式	4月8日	高浜中学校体育館
観閲式	8月26日	五反田第2グラウンド
出初式	1月6日	五反田第2グラウンド

(2) 訓練活動

火災等の災害に備えて、分団訓練、幹部訓練、本団訓練、機関訓練、新入団員訓練、非常招集訓練、操法特別訓練、県操法大会参加、ラッパ訓練、体力練成訓練を実施し、消防訓練の充実を図りました。

名 称	実 施 日	場 所
県操法大会	7月28日	祖父江の森多目的運動場(稲沢市)
非常招集訓練	11月10日	市内沿岸一円
非常招集訓練	3月2日	高浜高等技術専門校

(3) 警戒活動

水害発生時の警戒活動を実施し、地域の防災対策に努めました。また年末夜警等を実施し、火災を未然に防ぎ、防火意識の高揚を図りました。

名 称	実 施 期 間
年末夜警	12月27日～12月29日



防潮扉操作訓練



県操法大会



年末夜警

決算額及び成果内容

款	9	消防費	円
項	1	消防費	円
目	1	消防費	円

(4) 備品購入費 1,398,600 円

品名	数量	金額	保管場所
小型動力ポンプ	1台	1,398,600 円	消防団第1分団

(5) 消防団員への家賃補助 1,395,000 円

防災対策の中心的役割を担う消防団組織のため、賃貸住宅に居住する団員を対象に、家賃の一部を補助することで団員の確保を図り、地域防災・減災対策の強化に努めました。平成28年度より対象者の規制緩和を図ったことにより利用者が大幅に増加し団員の士気の高揚に繋がりました。

支給者 15名

支出額 1,395,000 円

5 広域消防事業 494,368,623 円

碧南市・刈谷市・安城市・知立市・高浜市で構成する衣浦東部広域連合に対し、職員人件費を始めとした施設の管理運営に関する経費を支出し、消防力の充実を図りました。

支出額 494,368,623 円

決算額及び成果内容

款	10	教育費	3,763,602,729 円
項	1	教育総務費	213,309,048 円
目	1	教育委員会費	3,801,874 円

1 教育委員会運営事業（AP） 3,801,874円

学校その他の教育機関を管理し、学校の組織編制、教育課程、学習指導、教科書その他の教材の取扱い、校舎その他の施設の整備に関する事務を行い、並びに社会教育その他教育、学術及び文化・スポーツに関する事務を管理しました。

(1) 教育委員会の開催

区分	開催回数	議案数			
		例規	人事	その他	計
定例会	12回	6	5	5	16
臨時会	1回			1	1

(2) 印刷製本費

(単位：円・部)

	部数	合計金額（税込）
めざす子ども像周知カレンダー（H30版）	7,000	585,636
めざす子ども像周知カレンダー（H31版）	7,000	496,800

款	10	教育費	3,763,602,729 円
項	1	教育総務費	213,309,048 円
目	3	教育指導費	113,166,132 円

1 教育指導事業（AP） 25,753,789円

教員の力量向上を目指すこと、児童生徒の実態を把握し指導に生かすことをねらい、各業務委託を実施しました。また中学校部活動指導者として外部から人材を迎え入れ、部活動の活性化を図るとともに、大会等に参加する児童生徒に対し、参加費や旅費を奨励金として支払いました。

(単位：円)

科目	事業等名称	金額
報償金	小中学校各種大会児童生徒派遣奨励金	3,946,105
	部活動指導謝礼	601,000
委託料	標準学力検査実施委託	2,405,900
	確かな授業づくり事業委託	1,750,000
	クレペリン検査委託	875,920
	特色ある学校づくり事業委託	760,000
	特別支援教育推進事業委託	520,000
	「のびゆく高浜」編集事業委託	503,304
負担金	派遣指導主事負担金	11,393,880

決算額及び成果内容

款	10	教育費	円	
項	1	教育総務費	円	
目	3	教育指導費	円	
<p>2 教職員研修事業 1,279,652円</p> <p>学校現場のニーズに対応した学校教職員（管理職及び一般教職員）への研修を実施し、資質向上を図りました。</p>				
研修会名称	期 日	場 所	内 容	対象者
初任者教員 研修会	30.4.6	いきいき広場	講話「本市の教育事情・課題」 「教職員の心構え」	初 任 者
	30.6.6	いきいき広場	生徒指導の実践、講話、協議 テーマ「失敗から学ぶ生徒指導」	
	30.7.25 ～30.7.26	高取保育園 翼幼保園	保育体験研修	
	30.8.8 ～30.8.9			
	31.1.23	港小学校	授業研究「授業力向上のための授業研究のあり方」	
特別支援 教育研修会	30.8.1	いきいき広場	事例研究「『気になる子』への対応」	3年目教員
特別支援教育 体験研修会	個別に設定	みどり学園	園児との交流、療育活動、講話の 体験研修	2年目教員
管理職等 研修会	30.7.25	いきいき広場	研修テーマ「教室から教室へ～特別支援教育コーディネーターの手帳から～」	四役・統括事務長・主任養護教諭
教科等指導員 研修会	30.8.6	いきいき広場	研修テーマ「先生も子供も楽しいプログラミング教育」	教科等指導員
力量向上 研修会	30.7.26	いきいき広場	外国語活動指導研修Ⅰ	希望教員
	30.7.27	いきいき広場	外国語活動指導研修Ⅱ	希望教員
	30.7.30	いきいき広場	外国語活動指導研修Ⅲ	高学年・中学校英語科教員・希望教員
	30.8.2	夢・未来塾	ロボットプログラミング研修	希望教員
	30.8.23	いきいき広場	国語の授業づくり研修	2・3年目教員 希望教員
校務主任者 研修会	30.8.3	いきいき広場	講話・演習「教育研究論文の読み方・批評箋の書き方」	校務主任
	31.3.8	いきいき広場	研修テーマ「切れ目のない一貫した支援の充実について」	校務主任

決算額及び成果内容

款	10	教育費	円
項	1	教育総務費	円
目	3	教育指導費	円

3 児童生徒健全育成事業 38,035,530円

生徒指導相談員、スクールヘルパー、スクールカウンセラー等を配置して児童生徒をめぐる環境に柔軟に対応しながら、児童生徒の健全育成を図りました。

(単位：円)

科目	事業等名称	金額
報酬	生徒指導相談員報酬	1,572,000
賃金	スクールアシスタント賃金	15,255,350
	通級指導教員賃金	7,116,970
	スクールヘルパー賃金	2,930,000
報償金	スクールサポーター謝礼	7,207,200
	スクールカウンセラー謝礼	2,136,000

5 国際理解推進事業 10,986,400円

(1) 外国人英語指導助手派遣委託 8,186,400円

英語の授業に外国人英語指導助手を活用することにより、英語のコミュニケーション能力(生きた英語能力)の育成を図りました。

(2) 中学生海外派遣事業補助金 2,800,000円

国際社会に生きる日本人としての役割を正しく認識し、日本人として自覚と責任を培うため、ブルネイ・ダルサラーム国を親善訪問し、国際理解の推進を図りました。

期間 平成30年8月16日～24日 参加者 生徒10人 教員2人

6 教育活動支援事業 34,965,961円

(1) サポートティーチャー賃金 16,639,470円

算数科等の少人数指導授業または、ティームティーチングを通してきめ細かい授業を進めることにより、児童の基礎学力の定着を図ることを主眼に非常勤講師を配置しました。

(2) 外国人早期適応指導員賃金 4,685,070円

外国人児童生徒の学校環境への適応指導を行い、円滑な学校生活への早期適応を図りました。

(3) 外国人児童生徒等通訳者賃金 4,040,000円

外国人児童生徒の通訳者を配置し、ブラジル人の児童生徒に対する日本語指導や学校からの通知文書の翻訳などを通して、学校生活への適応を図りました。

(4) 刈谷特別支援学校運営費負担金 8,596,000円

高浜市内に住所を有する児童生徒が刈谷特別支援学校に就学するための運営費を負担しました。

・就学児童生徒：小学部3人、中学部3人、高等部1人

決算額及び成果内容

款	10	教育費	円
項	1	教育総務費	円
目	3	教育指導費	円

7 私立高等学校等授業料補助事業 1,184,800円

私立高等学校又は私立専修学校に在籍する生徒の就学に係る授業料の一部を補助することによって保護者負担を軽減させ、教育の奨励を図りました。

私立高等学校等授業料補助金支給実績 (単位：人・円)

30年度		29年度	
対象者	補助金額	対象者	補助金額
70	1,184,800	75	1,178,550

8 奨学金支給事業 960,000円

経済的理由による就学困難な高校生に対し、奨学金を支給することにより教育の奨励を図りました。

奨学金支給実績 (単位：人・円)

30年度		29年度	
対象者	支給金額	対象者	支給金額
10	960,000	13	1,248,000

決算額及び成果内容

款	10	教育費	3,763,602,729円	
項	2	小学校費	2,583,005,100円	
目	1	学校管理費	521,765,683円	
<p>1 小学校維持管理事業 390,051,551円</p> <p>小学校の管理運営に伴う一般事務及び施設・設備等の修繕や補修を実施し、学校教育環境の整備を図りました。</p> <p>(1) 小学校の修繕費 (50万円以上) (単位：円)</p>				
工事名		請負者	工事期間	請負金額
港小学校 プール用給湯器修繕工事		(株)神直	30.6.1～30.7.18	1,188,000
吉浜小学校 南校舎高架水槽修繕工事		昭和建物管理(株) 三河支店	30.10.17～31.3.28	1,080,000
港小学校 非常階段踏板修繕工事		都築建設工業(株)	30.4.11～30.7.18	1,015,200
高取小学校 プール休憩・排水施設修繕工事		都築建設工業(株)	30.6.6～30.7.24	988,200
港小学校 給食用小荷物専用昇降機修繕工事		(有)ナカ・エレベーター	30.6.27～30.9.25	887,760
翼小学校 給食室空調吹出し口修繕工事		(有)ナカツボ電工	30.7.25～30.8.27	799,200
高取小学校 北校舎高架水槽修繕工事		昭和建物管理(株) 三河支店	30.10.17～31.3.28	702,000
吉浜小学校 給食用小荷物専用昇降機修繕工事		(有)ナカ・エレベーター	30.4.11～30.6.20	592,380
吉浜・港小学校 小学校運動場・体育館用放送設備修繕工事		(有)ナカツボ電工	30.4.11～30.7.18	567,000
高取小学校 中校舎配膳室空調設備修繕工事		(有)ナカツボ電工	30.8.15～30.10.11	561,600
吉浜小学校 遊具及び運動施設修繕工事		ピーエッチコーポレーション(株)	30.5.29～30.8.15	520,560
高取小学校 渡り廊下床補修工事		都築建設工業(株)	30.6.22～30.8.15	518,400

決算額及び成果内容

款	10	教育費	円
項	2	小学校費	円
目	1	学校管理費	円

(2) 小学校の施設管理等委託料 (100 万円以上) (単位：円)

委託名	受託者	委託期間	委託内容	委託金額
小学校空調設備導入 基礎調査業務委託	(株)ミューパー トナーズ	30. 11. 30～ 31. 3. 22	現状の把握、概算工事 費の算定、各種図面等 作成	16,200,000
学校施設長寿命化計 画策定基礎調査業務 委託	(株)青島設計	30. 4. 20～ 31. 3. 22	耐力度調査、長寿命化 改修基本調査、緊急を 要する不具合箇所の 改善案の検討	13,474,080
小学校用務員業務委 託	高浜市総合サ ービス(株)	30. 4. 2～ 31. 3. 31	用務員業務 一式	10,537,651
高浜小学校東側法面 改修工事設計業務委 託	(株)建設技術研 究所中部支社	30. 4. 13～ 31. 3. 22	東側法面改修工事 設計業務委託 一式	8,759,880
パソコン保守点検委 託	高浜電工(株)	30. 4. 2～ 31. 3. 31	小学校及びいきいき 広場 1 階等の設備・機 器の保守、ソフトウェ アの運用支援	3,304,800

(3) 小学校の工事請負費 (130 万円超) (単位：円)

工事名	請負者	工事期間	工事内容	契約金額
高浜小学校				
高浜小学校東側法 面改修工事	(株)近藤組	31. 3. 27～1. 12. 20	東側法面改修工 一式	30 年度支払額 56,590,000
吉浜小学校				
照明器具 L E D 化 工事	高浜電工(株)	30. 11. 6～31. 3. 25	L E D 照明工 一式	37,782,720
受変電設備更新工 事	(株)竹内電気工業	30. 6. 12～30. 9. 19	キュービクル更 新工 一式	12,875,760
渡り廊下屋上等防 水改修工事	酒井建築大工	30. 5. 29～30. 9. 13	渡り廊下屋上等 防水改修工 一 式	7,352,640

決算額及び成果内容

款	10	教育費	円	
項	2	小学校費	円	
目	1	学校管理費	円	
(3) 小学校の工事請負費 (130 万円超)			(単位: 円)	
工事名	請負者	工事期間	工事内容	契約金額
教室改修工事	都築建設工業(株)	30. 11. 13～31. 3. 25	特別支援教室改修工一式	5, 227, 200
保健室身障者用シャワー室設置工事	酒井建築大工	30. 9. 26～31. 3. 22	保健室身障者用シャワー室設置工一式	4, 649, 400
職員トイレ等改修工事	酒井建築大工	30. 5. 29～30. 9. 13	職員トイレ等改修工一式	4, 475, 520
職員室空調機更新工事	(有)ナカツボ電工	30. 6. 26～30. 9. 19	空調機更新工一式	3, 391, 200
給食配膳室空調機設置工事	(株)竹内電気工業	30. 5. 22～30. 8. 15	空調機設置工一式	1, 458, 000
高取小学校				
照明器具LED化工事	(有)ナカツボ電工	30. 11. 13～31. 3. 28	LED照明工一式	19, 784, 520
職員室空調機更新工事	(有)ナカツボ電工	30. 11. 13～31. 3. 28	空調機更新工一式	3, 348, 000
港小学校				
少人数教室普通教室化工事	都築建設工業(株)	30. 7. 18～31. 1. 11	少人数教室普通教室化工一式	23, 666, 040
階段室雨漏り改修工事	都築建設工業(株)	30. 6. 12～30. 10. 15	階段室雨漏り改修工一式	9, 876, 600
屋上フェンス取替工事	酒井建築大工	30. 10. 2～31. 3. 22	屋上フェンス取替工一式	4, 747, 680
校長室・会議室空調機更新工事	(有)ナカツボ電工	31. 2. 5～31. 3. 22	空調機更新工一式	3, 488, 400
保健室空調機更新工事	(有)ナカツボ電工	30. 5. 22～30. 8. 15	空調機更新工一式	3, 456, 000
翼小学校				
プールサイド改修工事	都築建設工業(株)	30. 11. 28～31. 3. 22	プールサイド改修工一式	3, 456, 000

決算額及び成果内容

款	10	教育費	円
項	2	小学校費	円
目	1	学校管理費	円

(4) 備品購入費 4,021,272 円
 電子黒板 3,153,600 円

(5) 負担金、補助及び交付金 13,514,820 円
 (負担金)

高浜小学校東側法面改修事業付帯工事負担金 11,914,800 円(30年度支払額)
 公共下水道事業受益者負担金 1,600,020 円

2 小学校給食運営事業 109,106,060円

小学校給食の安全な給食調理を確保するために、調理に必要な施設・器具等を整備することにより、学校教育環境の整備を図りました。

(1) 小学校給食運営事業委託料 (単位：円)

委託名	受託者	委託期間	委託内容	委託金額
給食調理業務委託	高浜市総合サービス(株)	30.4.2~31.3.31	小学校給食調理業務委託	92,073,132

(2) 給食備品購入費 10,514,340 円

学校名	主な備品
高浜小学校	スタッキングカート
吉浜小学校	電気消毒器、L型運搬車
高取小学校	消毒保管庫、フライヤー仕様ガス煮炒釜、スタッキングカート
港小学校	フライヤー仕様ガス煮炒釜、二段式運搬車
翼小学校	ガススチームコンベクションオーブン、スタッキングカート

3 小学校情報教育基盤整備事業 22,608,072円

情報教育に必要な基盤である教育用コンピュータ及び学習ソフト等を整備し、情報教育の推進を図りました。

(1) 教育用コンピュータ及び学習ソフト等の賃貸借 22,608,072 円

決算額及び成果内容

款	10	教育費	3,763,602,729 円
項	2	小学校費	2,583,005,100 円
目	2	教育振興費	38,760,602 円

1 小学校教育振興事業 20,175,100円

小学生への指導及び教育振興に必要な教材等を購入し、適切な授業環境の整備を図りました。
(単位：円)

科目	品名	金額
消耗品費	教師用教科書、指導書及び副読本等	5,993,957
	理科教材・教材	1,549,190
	知能検査(4年生、6年生)	445,950
	楽器	400,790
	デジタル教科書	95,040
庁用器具費	楽器	3,477,276
	理科教材・教材	440,424
	スポーツ用品	136,080
図書購入費	高浜小学校	397,273
	吉浜小学校	450,271
	高取小学校	349,686
	港小学校	288,157
	翼小学校	446,071

2 小学校児童就学援助事業 18,585,502円

経済的に困窮している児童の家庭への援助(学用品費・学校給食費等)をすることにより、児童の就学への支援を図りました。

(1) 要保護及び準要保護児童就学援助費 17,447,514円

(単位：人・円)

支給項目	30年度		29年度	
	対象者	支給金額	対象者	支給金額
学用品費等	274	5,812,784	288	6,522,388
学校給食費	271	10,254,330	287	10,918,530
入学前新入学用品費	34	1,380,400	-	-

(2) 特別支援教育就学奨励費 1,137,988円

(単位：人・円)

30年度		29年度	
対象者	支給金額	対象者	支給金額
35	1,137,988	33	997,202

決算額及び成果内容

款	10	教育費	3,763,602,729 円
項	2	小学校費	2,583,005,100 円
目	3	学校建設費	2,022,478,815 円

- 1 高浜小学校等整備事業（A P） 2,022,478,815円「☆公共施設推進プラン」
 高浜小学校等整備事業は、設計・運営に関して多くの児童や教職員、市民が関わりながら、第1期工事（校舎棟）が完了しました。校舎棟完成後、旧校舎から新校舎への引越しを終え、平成31年4月より供用開始することができました。

(1) 委託料

(単位：円)

委託名	受託者	委託期間	委託内容	委託金額
高浜小学校等整備事業建設・維持管理モニタリング業務委託	(株)建設技術研究所中部支社	30.4.25～ 31.3.29	建設モニタリング支援、維持管理モニタリング支援	10,746,000
高浜小学校備品等引越業務委託	セイノースーパーエクスプレス(株)	30.11.26～ 31.3.29	移動運搬作業に係る作業計画書の作成、搬出入及び養生、梱包資材の準備	1,477,278

(2) 公有財産購入費

(単位：円)

事業名	事業者	金額
高浜小学校等整備事業費（P F I 事業）	あおみが丘コミュニティ(株)	1,982,341,688

(3) 備品購入費

(単位：円)

学校名	内容	金額
高浜小学校	児童用ロッカー 24台	26,956,800

決算額及び成果内容

款	10	教育費	3,763,602,729円	
項	3	中学校費	320,065,135円	
目	1	学校管理費	287,309,048円	
<p>2 中学校維持管理事業 228,008,396円</p> <p>中学校の管理運営に伴う一般事務及び施設・設備等の修繕や補修を実施し、学校教育環境の整備を図りました。</p> <p>(1) 中学校の修繕費 (50万円以上) (単位:円)</p>				
工 事 名		請 負 者	工事期間	工事金額
南中学校 正門扉修繕工事		酒井建築大工	31.2.8~31.3.25	1,231,200
南中学校 高架水槽修繕工事		昭和建物管理(株) 三河支店	30.10.17~31.3.28	1,209,600
高浜中学校 高架水槽修繕工事		昭和建物管理(株) 三河支店	30.10.17~31.3.28	1,058,400
高浜・南中学校 中学校消防設備等修繕工事		小桜興産(株)	30.4.11~30.6.20	993,600
南中学校 武道場換気窓開閉装置修繕工事		都築建設工業(株)	30.8.31~30.12.13	807,840
高浜・南中学校 中学校給食用小荷物専用昇降機 修繕工事		(有)ナカ・エレベーター	30.6.27~30.9.25	776,088
高浜中学校 北校舎中央階段3・4F 防火シャッター修繕工事		都築建設工業(株)	30.4.11~30.7.18	720,360
高浜中学校 グラウンド南側防球ネット 修繕工事		(株)スポーツマネージメント	30.4.13~30.6.20	626,400
高浜中学校 非常放送設備修繕工事		高浜電工(株)	31.2.13~31.3.25	610,200
高浜中学校 グラウンド北側防球ネット修繕工 事		(株)スポーツマネージメント	31.2.1~31.3.25	604,800

決算額及び成果内容

款	10	教育費	円	
項	3	中学校費	円	
目	1	学校管理費	円	
		(2) 中学校の施設管理等委託料 (100万円以上)	(単位:円)	
委託名	受託者	委託期間	受託内容	委託金額
中学校空調設備導入基礎調査業務委託	(株)ミューパートナーズ	30.11.30～ 31.3.22	現状の把握、概算工事費の算定、各種図面等作成	8,100,000
高浜中学校音楽室増築工事設計業務委託	(株)トクオ	30.4.20～ 31.3.22	実施設計等業務一式	5,712,120
中学校用務員業務委託	高浜市総合サービス(株)	30.4.2～ 31.3.31	用務員業務 一式	4,351,320
パソコン保守点検委託	高浜電工(株)	30.4.2～ 31.3.31	中学校及びいきいき広場1階等の設備・機器の保守、ソフトウェアの運用支援	1,321,920
		(3) 中学校の工事請負費 (130万円超)	(単位:円)	
工事名	請負者	工事期間	工事内容	契約金額
高浜中学校				
「☆公共施設推進プラン」外壁等改修工事	都築建設工業(株)	30.7.3～ 31.1.31	北校舎外壁等改修工一式	89,352,720
職員室等空調機更新工事	(有)ナカツボ電工	30.9.4～ 30.11.2	職員室等空調機更新工 一式	9,851,760
北門設置工事	(株)鈴和建设	30.6.5～ 30.9.13	北門設置工 一式	7,853,760
南中学校				
トイレ等改修工事	酒井建築大工	30.6.19～ 30.10.22	1階物置、2・3・4階東側男女、来賓トイレ等改修工 一式	17,174,160
テニスコート整備工事	神谷建設(株)	30.6.12～ 30.10.31	テニスコート整備工 一式	16,325,280
(4) 備品購入費	556,200円			
紙折り機	502,200円			

決算額及び成果内容

款	10	教育費	円
項	3	中学校費	円
目	1	学校管理費	円

3 中学校給食運営事業 48,271,692円

中学校給食の安全な給食調理を確保するために、調理に必要な施設・器具等を整備することにより、学校教育環境の整備を図りました。

(1) 中学校給食運営業務委託 (単位：円)

委託名	受託者	委託期間	委託内容	委託金額
給食調理業務委託	高浜市総合サービス(株)	30.4.2~31.3.31	中学校給食調理業務委託	40,687,920

(2) 給食備品購入 4,842,450円

学校名	主な備品
高浜中学校	消毒保管庫、下処理室用包丁まな板殺菌庫
南中学校	牛乳保冷庫、球根皮剥機、消毒保管庫(包丁・まな板用)、二段式運搬車

4 中学校情報教育基盤整備事業 11,028,960円

情報教育に必要な基盤である教育用コンピュータ及び学習ソフト等を整備し、情報教育の推進を図りました。

(1) 教育用コンピュータ及び学習ソフト等の賃貸借 11,028,960円

決算額及び成果内容

款	10	教育費	3,763,602,729 円
項	3	中学校費	320,065,135 円
目	2	教育振興費	32,756,087 円

1 中学校教育振興事業 13,780,748円

中学生への指導及び教育振興に必要な教材等を購入し、適切な授業環境の整備を図りました。

科目	品名	金額
消耗品費	教師用教科書、指導書及び副読本等	1,433,196
	理科教材・教材	139,996
	知能検査（1年生、3年生）	438,300
	楽器	95,148
	デジタル教科書	74,520
庁用器具費	楽器	1,986,120
	理科教材・教材	705,128
	スポーツ用品	968,228
図書購入費	高浜中学校	959,989
	南中学校	671,562

2 中学校生徒就学援助事業 18,975,339円

経済的に困窮している生徒の家庭への援助（学用品費・学校給食費等）をすることにより、生徒の就学への支援を図りました。

(1) 要保護及び準要保護生徒就学援助費 18,218,654円

(単位：人・円)

支給項目	30年度		29年度	
	対象者	支給金額	対象者	支給金額
学用品費等	158	8,994,089	180	9,801,314
学校給食費	156	6,901,965	178	7,977,690
入学前新入学用品費	49	2,322,600	-	-

(2) 特別支援教育就学奨励費 756,685円

(単位：人・円)

30年度		29年度	
対象者	支給金額	対象者	支給金額
13	756,685	8	440,220

決算額及び成果内容

款	10	教育費	3,763,602,729円
項	4	幼稚園費	241,917,477円
目	1	幼児教育費	241,917,477円

2 幼稚園維持管理事業 56,311,209円

市内4幼稚園を管理運営するために必要な経費であり、3歳児から5歳児までの園児を保育、教育し、心身の健全に努めました。

(1) 幼稚園在園児数 (単位：人・平成30年5月1日現在)

園名	3歳児		4歳児		5歳児		合計	
	定員	在園児	定員	在園児	定員	在園児	定員	在園児
高浜	60	26	70	38	70	30	200	94
吉浜	90	55	105	57	105	67	300	179
高取	60	30	70	33	70	34	200	97
南部	30	23	35	22	35	22	100	67
計	240	134	280	150	280	153	800	437

(2) 臨時職員賃金 28,690,572円 (単位：人・延べ人数)

園名	フルタイム職員	パートタイム職員	職務内容
高浜	24	72	フルタイム職員は、育休代替職員及びフリー教諭として従事。
吉浜	0	96	
高取	0	48	
南部	0	48	パートタイム職員は、3歳児の補助又は、加配として従事。
計	24	264	

(3) 幼稚園の施設管理委託料 (10万円以上) (単位：円)

園名	委託名	委託業者	金額
吉浜・高取	浄化槽清掃管理	高浜衛生(株)	178,397
高浜・吉浜 高取・南部	樹木管理	(公社)高浜市シルバー人材センター	172,836
	固定遊具保守点検	ピーエッチコーポレーション(株)	216,000
	園内廃棄物処理	高浜衛生(株)	295,272
	害虫モニタリング調査及び駆除	中部環境サービス(株) 半田営業所	237,600
	牛乳パックリサイクル処理業務	(株)朋栄社	361,152
	用務員業務	高浜市総合サービス(株)	7,071,840

決算額及び成果内容

款	10	教育費	円
項	4	幼稚園費	円
目	1	幼児教育費	円

(4) 幼稚園の運動場借上料 (単位：㎡・円)

園名	借地地番	地積	借地料
吉浜	屋敷町五丁目9番地1	898	1,226,308

(5) 幼稚園の備品購入費 (10万円以上) (単位：円)

園名	品名	納入業者	金額
高浜	ぞうさんジム (小型滑り台)	スズキ教材(株)	302,400

(6) 幼稚園の工事請負費 (10万円以上) (単位：円)

園名	工事名	業者	金額
南部	ガス管取替工事	東邦瓦斯(株)	505,440
南部	遊具取替工事	(株)三河チャイルド社	537,800
南部	トイレ改修工事	(有)カミヤ設備	237,600
吉浜	空調機設置工事	(株)久米水道	30年度支払額 4,970,000
			翌年度繰越額 7,471,600

3 幼稚園教育振興事業 530,210円

幼稚園教育振興上必要な経費で、旅費、委託料、負担金等が主なものです。

新規採用職員研修会参加者負担金 (美浜町) 4名分の支出、専門家の講師による現職研修・園訪問、園の中核を担う中堅職員の研修を行い、幼稚園教諭の資質向上につながりました。

全国国公立幼稚園・こども園教育研究協議会 (石川県金沢市) において、現在の幼児教育の取り組みや課題点について、他県と情報交換することができました。

決算額及び成果内容

款	10	教育費	円
項	4	幼稚園費	円
目	1	幼児教育費	円

4 幼稚園預かり保育事業 4,208,542円

通常の教育活動終了時から16時30分まで、保護者のリフレッシュ等を目的とした預かり保育（バンビ教室）、就労を目的とした一般預かり保育、夏季休業中の夏季預かり保育を実施しました。

(1) 補助金 4,208,542円 (単位：円)

事業名	事業内容	金額
預かり保育活動事業	保護者のリフレッシュ等を目的とした月単位、週単位、日単位の預かり保育（バンビ教室）	4,208,542

バンビ教室利用者数 (単位：人・延べ人数)

区分	高 浜	吉 浜	高 取	南 部	合 計
月預かり	32	115	9	24	180
週預かり	4	14	8	8	34
日預かり	471	641	341	604	2,057

(2) 預かり保育利用者数 (単位：人・延べ人数)

区分	高 浜	吉 浜	高 取	南 部	合 計
夏季預かり	98	497	198	238	1,031
一般預かり	279	84	93	52	508
長時間預かり	272				272

5 私立幼稚園就園奨励費補助事業 15,123,700円

私立幼稚園に在籍する園児の保護者負担の軽減を図るため、園児129名の授業料を国庫補助金限度額に準じて補助しました。(単位：人・円)

園 名	申請者数	認定者数	金額
高浜ひかり幼稚園	145	120	14,042,400
暁星幼稚園	2	2	308,000
第二慈恵幼稚園	5	4	340,600
はなの木幼稚園	2	2	124,700
ずいよう幼稚園	1	1	308,000
めぐみ幼稚園	1	0	0
西尾中央幼稚園	1	0	0
計	157	129	15,123,700

決算額及び成果内容

款	10	教育費	3,763,602,729円
項	5	社会教育費	311,599,360円
目	2	生涯学習機会提供費	106,235,028円

3 生涯学習施設管理運営事業 43,008,440円

市民の教養の向上や健康の増進等を図り、生活文化の振興、社会福祉の増進に寄与するために公民館等の管理を行い、地域の学びの場を提供しました。

高浜小学校との複合施設として開設する高浜市地域交流施設「たかぴあ」の運営準備を行いました。

(1) 委託料 31,266,744円

(主なもの)

(単位：円)

委託名	受託者	委託期間	委託内容	金額
生涯学習施設指定管理	高浜市総合サービス(株)	30.4.2 ～ 31.3.31	高浜市生涯学習施設指定管理業務	30,946,320
(仮称)高浜市地域交流施設運営準備業務委託	特定非営利活動法人たかはまスポーツクラブ	30.11.1 ～ 31.3.31	(仮称)高浜市地域交流施設運営準備業務	234,024



地域交流施設の運営を考える会のようす



地域交流施設「たかぴあ」内覧会のようす

(2) 修繕料 497,597円

(主なもの)

(単位：円)

修繕名	請負者	修繕期間	修繕内容	金額
高浜市女性文化センター冷温水発生器冷却水ポンプ修繕	光陽冷熱工業(株)	31.2.9 ～ 31.3.29	冷温水発生器 No.1号機冷却水ポンプ修繕	213,840

決算額及び成果内容

款	10	教育費	円
項	5	社会教育費	円
目	2	生涯学習機会提供費	円

(3) 備品購入費 156,600 円

(単位：円)

品名	数量	金額	保管場所
<ul style="list-style-type: none"> ・デスクトップPC ・23.8inch 液晶ディスプレイ ・A4モノクロレーザープリンタ ・小型耐火金庫 ・サイクロンクリーナー ・ステンレスバキュームクリーナー 	各1台	156,600	高浜市地域交流施設 たかびあ

(4) 駐車場等借地料 6,914,921 円

(単位：円)

施設名等	金額
大山公民館	295,828
高取公民館	177,280
女性文化センター	2,601,658
公共施設利用者等駐車場	3,840,155

(5) 利用状況

(単位：件・人)

施設名	利用件数			利用人数		
	30年度	29年度	増減	30年度	29年度	増減
大山公民館	1,358	1,265	93	19,011	18,788	223
吉浜公民館	2,642	2,479	163	43,502	42,113	1,389
高取公民館	2,091	2,082	9	32,876	34,633	△1,757
女性文化センター	1,043	1,095	△52	19,198	19,329	△131
春日庵	76	81	△5	1,363	1,335	28
合計	7,210	7,002	208	115,950	116,198	△248

(6) 地区公民館活動費補助事業 1,971,000 円

(単位：円)

団体名	補助金額
大山公民館	619,000
吉浜公民館	735,000
高取公民館	617,000

決算額及び成果内容

款	10	教育費	円
項	5	社会教育費	円
目	2	生涯学習機会提供費	円

12 図書館管理運営事業 63,226,588円

市民の様々な想いに応えるべく、市民と図書をつなげることにより、生き方・暮らしを支援することを目的に、図書館および郷土資料館の維持管理を行い、市民が求める情報を得て、教養を深めるとともに、自らの課題を解決することに寄与しました。

(1) 委託料 62,516,000円 (単位：円)

委託名	受託者	委託期間	委託内容	金額
図書館及び郷土資料館指定管理	(株)図書館流通センター	30.4.1 ～ 31.3.31	高浜市立図書館及び郷土資料館指定管理業務	62,516,000

(2) 蔵書数 (単位：冊)

30年度末	29年度末	増減
208,169	207,854	315

(3) 図書館及び郷土資料館の利用状況 (単位：人・冊)

	30年度	29年度	増減
入館者数	84,307	85,862	△1,555
貸出冊数	201,220	202,817	△1,597
利用者数	38,458	38,872	△414
郷土資料館入館者数	1,414	1,339	75

(4) 主な図書館事業 (単位：人)

事業名	開催日	参加人数
一日司書体験	5月4日	12
なに？なに？発見隊バッグ貸出	7月1日～8月31日	58
夏休み宿題応援窓口	7月1日～8月31日	40
タカハマなぞときアドベンチャー	7月25日～8月27日	160
ぬいぐるみのおとまり会	8月25日～26日	34
秋の読書すごろく2018	10月1日～11月30日	1,286
としょかんフェスティバル2018	10月27日	572

(5) 図書館及び郷土資料館借地料 530,468円

決算額及び成果内容

款	10	教育費	3,763,602,729円
項	5	社会教育費	311,599,360円
目	3	生涯学習推進費	2,063,479円

2 生涯教育活動推進事業（AP） 1,571,939円

社会教育関係団体が自主性を発揮した活動を行い、生涯学習のまちづくりを推進するため、活動補助をしたことにより、まちの中のさまざまなスタイルの生涯学習を総合的に支援していくための環境づくりに寄与しました。

(1) 報酬

・社会教育委員等報酬 162,400円

(2) 負担金 87,900円 (単位：円)

負担金名	金額
愛知県社会教育委員連絡協議会負担金	8,400
東海北陸社会教育研究大会参加者負担金	15,000
愛知県社会教育委員連絡協議会西三河支部研修会負担金	2,500
国際交流協会負担金	20,000
あいち医療通訳システム推進協議会負担金	42,000

(3) 補助金 1,152,000円 (単位：円)

補助金名	団体名	金額
高浜市成人式事業費補助金	高浜市成人式実行委員会	270,000
高浜市文化協会活動事業費補助金	高浜市文化協会	639,000
高浜市婦人の会活動事業費補助金	高浜市婦人の会	243,000

決算額及び成果内容

款	10	教育費	円
項	5	社会教育費	円
目	3	生涯学習推進費	円

4 タカハマ！まるとと宝箱事業 491,540円

市民とともに、まちの魅力や価値を掘り起し、磨きをかけて「まちの財産」として将来へ語り継いでいく取組みを実施しました。また、高浜市誌編さん事業とも連携し、市誌の成果を市民へお披露目する内容も盛り込みました。

(1) 講師等謝礼 50,000円

(2) 印刷製本費 423,360円
冊子印刷・製本 423,360円

<開催実績>

回数	開催日	テーマ
第41回	6月10日	歴史を活かしたまちづくり -高浜市誌編さん事業から-
第42回	8月18日	資料から見つかる高浜の歴史と文化
第43回	10月27日	航空写真からみる高浜市のうつりかわり
第44回	12月8日	高浜市誌生活誌部会聞き書きプロジェクト成果報告会「高浜のやきもの産業とくらし」
第45回	2月16日	高浜の平成30年間を振り返る



市民同士が学び合い、語り合う



「高浜の平成30年間を振り返る」において、過去の広報を見ながら語り合う参加者

決算額及び成果内容

款	10	教育費	3,763,602,729円
項	5	社会教育費	311,599,360円
目	4	青少年育成・活動支援費	38,860,901円

1 青少年健やか育成振興事業 2,464,975円

少年の主張大会の開催やスポーツ少年団活動事業の支援などを通して、青少年の健やかな成長を応援するとともに、市民の理解を高め地域ぐるみで青少年を育成するという意識が芽生えました。

(1) 少年の主張大会

(単位：人)

開催日	場 所	発 表 者				参加人数
		小学生	中学生	高校生	合計	
6月30日	いきいき広場ホール	5	2	1	8	170

(2) こども文化活動全国大会等参加奨励金 30,000円

(単位：人・円)

開催地	大 会 名 称	人数	支給額
和歌山県	ロボカップジュニア・ジャパンオープン 2018 和歌山	6	30,000

(3) 補助金 2,368,000円

(単位：円)

補 助 金 名	団 体 名	金 額
高浜市スポーツ少年団活動事業費補助金	高浜市スポーツ少年団	1,800,000
ボーイスカウト高浜第1団活動事業費補助金	ボーイスカウト高浜第1団	100,000
高浜市子ども会育成連絡協議会活動事業費補助金	高浜市子ども会育成連絡協議会	468,000

決算額及び成果内容

款	10	教育費	円
項	5	社会教育費	円
目	4	青少年育成・活動支援費	円

2 放課後居場所事業（AP） 3,547,338円

平日の放課後や週末に小学校の校庭や体育館等を活用して、のびのびと自由に遊べる安全な居場所づくりに取り組み、地域社会の中で、心豊かで健やかに育まれる環境づくりを推進しました。

(1) 委託料 3,275,880円 (単位：円)

委託名	委託先	実施場所	金額
週末等居場所運営委託料	翼小学校PTA土曜クラブ	翼小学校	330,000
放課後居場所運営委託料	(公社)高浜市シルバー人材センター	市内全小学校	2,945,880

(2) 放課後居場所事業参加状況 (単位：日・人・%)

学校名	日数	年間延 参加人数	1日平均 参加数	参加率	全校児童数 (3月1日現在)
高浜小学校	184	1,650	9	1.4	646
吉浜小学校	180	2,740	15	1.9	777
高取小学校	180	8,210	46	8.6	535
港小学校	183	4,034	22	5.0	436
翼小学校	183	4,141	23	3.1	732

※参加率は、全校児童数に対する1日平均参加数の割合。

決算額及び成果内容

款	10	教育費	円
項	5	社会教育費	円
目	4	青少年育成・活動支援費	円

3 青少年ホーム管理事業 32,848,588円 「☆公共施設推進プラン」

公共施設再編の一環として勤労青少年ホームを解体しました。また、勤労青少年ホーム跡地活用事業者が跡地を活用できるようにするため、建設発生土等の処理調整等を行うなど、スポーツ拠点施設供用開始に向けた諸準備を進めました。

(1) 委託料 1,320,831円

(単位：円)

委託名	受託者	委託期間	委託内容	金額
勤労青少年ホーム跡地埋戻し土等運搬業務委託	栗本建設工業 (株)名古屋支店	30.10.24 ～ 30.11.30	勤労青少年ホーム跡地埋戻し土等の運搬業務	1,320,831

(2) 工事請負費 31,527,757円

(単位：円)

工事名	請負者	工事期間	工事内容	金額
勤労青少年ホーム解体工事 (債務負担行為)	(株)山鈴興業	30.1.10 ～ 30.6.30	勤労青少年ホームの解体	31,527,757

決算額及び成果内容

款	10	教育費	3,763,602,729円
項	5	社会教育費	311,599,360円
目	5	文化事業費	104,781,202円

1 美術館管理運営事業 104,781,202円

「みんなで美術館 一人を育てる・産業を育てる・まちを育てる」のキャッチフレーズのもと、平成30年度は「自ら生み出す美術館」という目標を掲げ、様々な形で参加の機会を創出し、市民や団体、瓦業界などとのつながりを豊かにする各種取組みを行いました。

特に特別展「森克徳展」では、市内小中高の教育機関との連携により900名以上の子どもたちが鑑賞し、ギャラリートークで作家の生の声を聴くことにより地域文化への関心を高めることができました。

(1) 委託料 103,000,000円 (単位:円)

委託名	受託者	金額
かわら美術館指定管理	乃村工藝社・NTTファシリテ ィーズ美術館運営共同事業体	103,000,000

(2) 利用状況

施設利用1 (単位:件・人)

区分 年間	ホール		スタジオ		講義室 ・会議室		陶芸創作室		小計	
	件数	人数	件数	人数	件数	人数	件数	人数	件数	人数
30年度	69	7,766	291	5,537	144	2,249	3,595	3,595	4,099	19,147
29年度	77	6,589	313	4,764	169	2,559	3,917	3,917	4,476	17,829
増減	△8	1,177	△22	773	△25	△310	△322	△322	△377	1,318

施設利用2 (単位:件・人)

区分 年間	ロビー		シアター		陶芸室		モノコト ギャラリー		小計	
	件数	人数	件数	人数	件数	人数	件数	人数	件数	人数
30年度	19	1,055	28	393	12	276	34	3,173	93	4,897
29年度	18	850	13	427	13	230	33	1,506	77	3,013
増減	1	205	15	△34	△1	46	1	1,667	16	1,884

決算額及び成果内容

款	10	教育費	円
項	5	社会教育費	円
目	5	文化事業費	円

(3) 展覧会 (単位：人)

区分	展覧会名	会期	観覧者数
企画展	シルクロードの薨	4月14日～6月17日	1,957
企画展	PLAY vol.2	6月30日～9月2日	2,003
企画展	屋根を飾る 一鬼とは何かー	9月13日～11月11日	1,604
企画展	絵画の詩学	11月23日～1月14日	687
特別展	森克徳展	1月26日～3月24日	3,932
	3階モノコトギャラリー		21,130

(4) 市民・瓦業界等との連携

(主なもの)

- ・アートサポートメンバー 43組登録
- ・第47回高浜市文化協会文協祭の開催支援
- ・「夏休み子ども自由研究講座」の開催
- ・第28回西三文協展の共催
- ・夜空にきらめく みんなのオリオン座コンサート
- ・OPEN MUJI 「高浜市で彩る、進化する瓦。三州瓦」



夏休み子ども自由研究講座



美術館×文化協会ワークショップ



夜空にきらめく
みんなのオリオン座コンサート

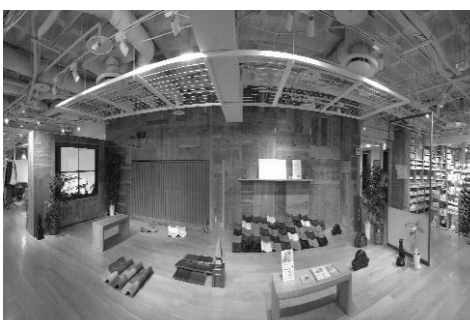

OPEN MUJI
高浜市で彩る、進化する瓦。三州瓦。

決算額及び成果内容

款	10	教育費	3,763,602,729円
項	5	社会教育費	311,599,360円
目	6	文化財保護費	13,144,110円

1 文化財保護事業（AP） 13,144,110円

文化財の保護・保存活動や調査研究等を行うとともに、市民に対して文化財の啓発普及を図りました。市誌編さんでは、市内外で執筆活動に必要な資料調査を進めるとともに、これまで郷土資料館で保管してきた資料の活用に向けて、本格的な整理作業を進めました。また、調査の中間報告として「たかはま 歴史まちづくりシンポジウム」を開催しました。

(1) 報酬 133,400円 (単位：円)

名称	金額
文化財保護委員報酬	92,800
市誌編さん委員会委員報酬	40,600

(2) 賃金 1,956,610円
臨時職員賃金 1,956,610円

(3) 報償金 5,979,151円 (単位：円)

名称	金額
市指定有形民俗文化財保存管理謝礼	100,000
市誌編さん調査謝礼	5,770,265
シンポジウム講師謝礼	108,886



【先史～中世部会】市内中世資料の調査



【生活誌部会】聞き書き調査



「たかはま 歴史まちづくりシンポジウム」の様子



決算額及び成果内容

款	10	教育費	円
項	5	社会教育費	円
目	6	文化財保護費	円

(4) 印刷製本費 563,760 円
 シンポジウムチラシ・当日資料・記録集 563,760 円

(5) 委託料 2,180,400 円 (単位：円)

委託名	受託者	委託期間	委託内容	金額
えんちょこ獅子 後継者育成事業委託	高浜市立 南中学校	30.4.2 ～ 31.3.31	えんちょこ獅子 クラブ活動	150,000
市誌編さん業務委託	(株)ぎょうせい	30.4.2 ～ 31.3.31	資料整理、執筆要 領作成、組見本作 成、原稿執筆等	2,030,400



えんちょこ獅子クラブ練習の様子



市誌委託業者も参加しての聞き取り調査

(6) 使用料及び賃借料 180,000 円
 塩焼瓦窯借地料 180,000 円

(7) 庁用器具費 414,720 円
 古文書等収納棚 414,720 円

(8) 補助金 644,000 円 (単位：円)

補助金名	団体名	金額
吉浜細工人形保存会補助金	吉浜細工人形保存会	203,000
高浜えんちょこ獅子保存会補助金	高浜えんちょこ獅子保存会	319,000
吉浜射放弓保存会補助金	吉浜射放弓保存会	122,000

決算額及び成果内容

款	10	教育費	3,763,602,729円
項	6	保健体育費	93,706,609円
目	1	保健体育総務費	26,372,881円

1 学校保健体育事業 26,372,881円

児童生徒及び学校教職員への健康診断等を実施することにより、学校教育環境の保健衛生を確保し、児童生徒及び学校教職員の健康増進を図りました。

(1) 健康診断（児童・生徒）

(単位：人)

検査名称	小学生						中学生			受診者数
	1	2	3	4	5	6	1	2	3	
内科健診	○	○	○	○	○	○	○	○	○	4,633
歯科検診	○	○	○	○	○	○	○	○	○	4,633
尿検査	○	○	○	○	○	○	○	○	○	4,633
聴力検査	○	○	○		○		○		○	3,130
眼科検診	○			○			○			1,477
心電図検診	○						○			1,055
血液検査							○			535

(2) 健康診断（教職員）

(単位：人)

検査名称	対象者			受診者数
	全職員	36歳以上	養護職	
内科検診、血圧測定	○			260
尿検査、血液検査	○			260
X線検査、心電図検査	○			260
眼科検査、聴力測定	○			260
胃検診		○		127
肝炎検査			○	7

(3) 就学時健診

(単位：人)

入学予定小学校	受診者（男）	受診者（女）	受診者数合計
高浜小学校	49	55	104
吉浜小学校	55	69	124
高取小学校	46	38	84
港小学校	39	29	68
翼小学校	51	62	113

決算額及び成果内容

款	10	教育費	円
項	6	保健体育費	円
目	1	保健体育総務費	円
(4) 中小学校体育連盟行事委託 (中小体連高浜支所) 200,000 円 ・市内小学校陸上競技大会……………平成30年 5月24日 ・市内小学校水泳検定……………各小学校で水泳授業中に実施 ・高浜市中学校秋季総合体育大会 (新人戦) ……平成30年 10月6日・10月7日			
(5) 負担金、補助及び交付金 4,867,553 円 (負担金) 日本スポーツ振興センター共済掛金 4,359,860 円			

決算額及び成果内容

款	10	教育費	3,763,602,729円
項	6	保健体育費	93,706,609円
目	2	生涯スポーツ費	67,333,728円

1 生涯スポーツ推進事業（AP） 67,333,728円

運動ができる「場」と「機会」を提供するため、施設の環境整備やスポーツ教室・大会等を開催しました。また、マナーやルールを守るといった人格形成を行うことができました。

(1) 委託料 35,571,404円

(主なもの)

(単位：円)

委託名	受託者	委託期間	委託内容	金額
スポーツ施設指定管理	特定非営利活動法人たかはまスポーツクラブ	30.4.2 ～ 31.3.31	スポーツ施設等維持管理業務	30,245,000
漕艇普及事業委託	高浜ボートクラブ	30.4.2 ～ 31.3.31	施設の維持管理、大会等の運営	3,583,000
高浜芳川緑地多目的広場管理運営委託	特定非営利活動法人たかはまスポーツクラブ	30.4.2 ～ 31.3.31	施設の維持管理業務	1,486,700

(2) 施設利用状況

○スポーツ施設

(単位：件・人)

施設名	利用件数			利用人数		
	30年度	29年度	増減	30年度	29年度	増減
体育センター	2,067	1,953	114	32,679	33,336	△657
武道館	1,095	1,240	△145	23,475	22,453	1,022
碧海グラウンド	387	345	42	13,977	13,362	615
流作グラウンド	299	325	△26	12,065	13,802	△1,737
五反田グラウンド	456	465	△9	27,416	28,332	△916
五反田第2グラウンド	234	300	△66	13,620	19,832	△6,212
碧海テニスコート	1,205	838	367	12,409	5,762	6,647
高浜芳川緑地多目的広場	199	101	98	6,909	3,880	3,029
漕艇センター	249	297	△48	1,600	1,866	△266
合計	6,191	5,864	327	144,150	142,625	1,525

決算額及び成果内容

款	10	教育費	円
項	6	保健体育費	円
目	2	生涯スポーツ費	円

○学校体育施設スポーツ開放 (単位：件)

学校名	30年度				29年度				増減
	体育館	卓球室	運動場	計	体育館	卓球室	運動場	計	
高浜小	277	—	155	432	308	—	128	436	△4
吉浜小	442	—	89	531	487	—	90	577	△46
高取小	353	—	170	523	324	—	187	511	12
港小	142	—	99	241	158	—	103	261	△20
翼小	317	—	207	524	244	—	302	546	△22
高浜中	326	294	103	723	391	300	75	766	△43
南中	248	—	87	335	178	—	81	259	76
計	2,105	294	910	3,309	2,090	300	966	3,356	△47

(3) 大会等開催状況 (単位：人)

区 分	期日	会 場	参加者数		
			30年度	29年度	増減
漕艇センター利用者講習会	5月 9月	漕艇センター	11	23	△12
第20回高浜市民レガッタ	8月	高浜川特設 コース	372 61クルー	386 61クルー	△14 0
愛知スポーツ・レクリエー ションフェスティバル2018 西三河地区大会卓球競技	8月	体育センター	55	46	9
第48回高浜市民体育大会	10月 ～ 12月	市内グラウンド 等	1,964	2,395	△431
第10回ロングレガッタ交流 会	10月	衣浦湾	54 9クルー	98 17クルー	△44 △8クルー
第13回愛知万博メモリアル 愛知県市町村対抗駅伝競走 大会	12月	長久手市	18	18	0
第6回高浜市民駅伝大会	12月	流作グラウンド 周辺	522 92チーム	289 58チーム	233 34チーム
第22回高浜シティマラソン	1月	市内一円	2,073	2,049	24

決算額及び成果内容

款	10	教育費	円
項	6	保健体育費	円
目	2	生涯スポーツ費	円

(4) 工事請負費 25,779,246 円

(主なもの)

(単位：円)

工事名	請負業者	工事期間	工事内容	金額
碧海テニスコート整備工事	(株) 岡田建工	30.10.30 ～ 31.1.31	テニスコート面 及びテニスポ スト整備工事	5,292,000
南テニスコート撤去工事 (債務負担行為)	(株) 山鈴興業	30.1.10 ～ 30.6.30	南テニスコート の撤去	18,370,403

(5) 庁用器具費 421,200 円

五反田グラウンド倉庫 421,200 円

(6) 補助金 1,800,000 円

(単位：円)

補助金名	団体名	金額
高浜市体育協会活動事業費補助金	高浜市体育協会	1,800,000

決算額及び成果内容

款	11	災害復旧費	5,491,901円
項	1	厚生労働施設災害復旧費	654,149円
目	1	民生施設災害復旧費	654,149円

1 民生施設災害復旧事業 654,149円

台風による災害復旧を次のとおり行いました。

(1) 修繕料

(単位：円)

修繕名	請負者	修繕期間	修繕内容	金額
東海児童センター 雨樋修繕	酒井建築 大工	30.10.11 ～ 30.11.7	雨樋の修繕	378,000
高浜南部保育園 棟瓦修繕	都築建設 工業(株)	30.11.22 ～ 31.1.31	屋根瓦の修繕	106,380
アサヒサンクリーン 高浜ケアハウス ベランダ間仕切り板 修繕	都築建設 工業(株)	30.9.27 ～ 30.10.31	ベランダ間仕切り の修繕	99,360
アサヒサンクリーン 高浜ケアハウス 外灯修繕	高浜電工(株)	30.9.5	外灯の修繕	16,740

(2) 委託料

(単位：円)

委託名	請負者	委託期間	委託内容	金額
高浜老人ふれあいの 家樹木伐採業務	(公社) 高浜市シル バー人材セ ンター	30.9.28	倒木の恐れがある 樹木の伐採	5,069
高浜南部老人憩の家 樹木伐採業務	(有)山本造園	30.9.28	倒木の恐れがある 樹木の伐採	48,600

決算額及び成果内容

款	11	災害復旧費	5,491,901円
項	2	農林水産業施設災害復旧費	231,120円
目	1	農業用施設災害復旧費	231,120円

1 農業用施設災害復旧事業 231,120円

台風による災害復旧を次のとおり行いました。

(1) 委託料

(単位：円)

委託名	請負者	委託期間	委託内容	金額
農業センター壁面剥離業務委託	(株)佐野工務店	30.10.3 ～ 30.10.11	壁面の剥離	43,200

(2) 工事請負費

(単位：円)

工事名	請負者	工事期間	工事内容	金額
服部排水機場投光器取替工事	高浜電工(株)	30.11.16 ～ 30.12.25	投光器取替 1台	187,920

決算額及び成果内容

款	11	災害復旧費	5,491,901 円
項	3	公共土木施設災害復旧費	1,142,532 円
目	1	道路橋りょう災害復旧費	328,752 円

1 道路橋りょう災害復旧事業 328,752 円

台風による災害復旧を次のとおり行いました。

(1) 修繕料 103,464 円

(単位：円)

修 繕 名	請負者	修繕期間	修繕内容	金 額
田戸町四丁目3番地 付近カーブミラー鏡 面欠損による修繕	東亜ライン (株)	30.9.6 ～ 30.9.15	鏡面取替	70,092
南中学校北東論地橋 上カーブミラージョ イント部変形および 支柱傾斜による修繕	美松工業(株)	30.9.6 ～ 30.9.14	ジョイント部分 部品取替	33,372

(2) カーブミラー改修工事費 225,288 円

(単位：円)

工 事 名	請負者	修繕期間	工事内容	金 額
南部保育園南西交差 点カーブミラー支柱 欠損による修繕工事	美松工業(株)	30.9.6 ～ 30.9.14	カーブミラー 立替	120,744
五間道路沿い八幡町 四丁目5番地付近カ ーブミラー支柱欠損 による修繕工事	美松工業(株)	30.9.6 ～ 30.9.14	カーブミラー 立替	104,544

決算額及び成果内容

款	1 1	災害復旧費	5, 4 9 1, 9 0 1 円
項	3	公共土木施設災害復旧費	1, 1 4 2, 5 3 2 円
目	2	都市計画施設災害復旧費	8 1 3, 7 8 0 円

1 都市計画施設災害復旧事業 8 1 3, 7 8 0 円

台風による災害復旧を次のとおり実施しました。

(1) 修繕料 165,780 円 (単位：円)

修 繕 名	請負者	修繕期間	修繕内容	金 額
公園施設修繕工事	酒井建築 大工	30. 11. 1 ～ 30. 12. 20	東屋屋根修理 一式 門柱灯修繕 1基	165,780

(2) 委託料 648,000 円 (単位：円)

委 託 名	受託者	委託期間	委託内容	金 額
公園樹木伐採業務 委託	(有)山本造園	30. 9. 5 ～ 30. 9. 14	倒木撤去 N=18.0本	432,000
公園樹木伐採業務 委託	(有)山本造園	30. 10. 1 ～ 30. 10. 12	倒木撤去 N=6.0本	216,000

決算額及び成果内容

款	1 1	災害復旧費	5, 4 9 1, 9 0 1 円
項	4	文教施設災害復旧費	3, 4 6 4, 1 0 0 円
目	1	公立学校施設災害復旧費	2, 5 6 2, 3 0 0 円

1 公立学校施設災害復旧事業 2, 5 6 2, 3 0 0 円

台風による災害復旧を次のとおり行いました。

(1) 修繕料

(単位：円)

修 繕 名	請負者	修繕期間	修 繕 内 容	金 額
吉浜小学校倉庫窓ガラス及び軒樋復旧	酒井建築大工	30. 10. 5 ～ 30. 11. 19	倉庫窓ガラス及び軒樋の修繕	285, 120
高取小学校既設物置設置位置復旧	都築建設工業㈱	30. 10. 5 ～ 30. 11. 13	既設物置設置位置への現状復旧	103, 680
高取小学校倉庫屋根樋等修繕	都築建設工業㈱	30. 10. 5 ～ 30. 10. 25	倉庫屋根樋等の修繕	79, 920
高取小学校物置屋根補修	都築建設工業㈱	30. 9. 21	物置屋根の修繕	28, 080
港小学校プレハブ体育器具庫復旧	都築建設工業㈱	30. 9. 7 ～ 30. 9. 18	プレハブ体育器具庫の修繕	140, 400
港小学校玄関瓦応急修繕	都築建設工業㈱	30. 9. 5	玄関にある瓦の応急修繕	22, 680
港小学校体育館瓦浮き補修	都築建設工業㈱	30. 9. 20	体育館瓦浮き補修	22, 680
翼小学校屋根瓦等補修	都築建設工業㈱	30. 10. 5 ～ 30. 11. 27	屋根瓦の修繕	621, 000
高浜中学校バッチェイニングゲージ復旧	(株)鈴和建设	30. 9. 7 ～ 30. 9. 18	バッチェイニングゲージの復旧	86, 400
高浜幼稚園屋根瓦修繕	都築建設工業㈱	30. 9. 21 ～ 30. 10. 31	屋根瓦の修繕	174, 420

決算額及び成果内容

款	1 1	災害復旧費	円
項	4	文教施設災害復旧費	円
目	1	公立学校施設災害復旧費	円

(2) 委託料

(単位：円)

委託名	請負者	委託期間	委託内容	金額
吉浜小学校廃棄物処理業務	藤浦園芸(株)	30. 9. 18	枝処理	43, 200
翼小学校廃棄物撤去処分業務	都築建設工業(株)	30. 10. 5 ～ 30. 10. 25	物置撤去処分	56, 160
高浜中学校樹木剪定業務	藤浦園芸(株)	30. 9. 4 ～ 30. 9. 18	高木強剪定、 剪定枝処理	205, 200

(3) 工事請負費

(単位：円)

工事名	請負者	工事期間	工事内容	金額
南中学校南校舎屋上人工芝等撤去工事	都築建設工業(株)	30. 10. 26 ～ 30. 12. 13	屋上人工芝 撤去処分	693, 360

決算額及び成果内容

款	1 1	災害復旧費	5, 4 9 1, 9 0 1 円
項	4	文教施設災害復旧費	3, 4 6 4, 1 0 0 円
目	2	社会体育施設災害復旧費	9 0 1, 8 0 0 円

1 社会体育施設災害復旧事業 9 0 1, 8 0 0 円

台風による災害復旧を次のとおり行いました。

(1) 修繕料 480,600 円

(単位：円)

修 繕 名	請負者	修繕期間	修繕内容	金 額
漕艇センター棧橋 修繕	(株)岡田建工	30.10.2 ～ 30.10.26	棧橋の修繕	480,600

(2) 工事請負費 421,200 円

(単位：円)

工 事 名	請負者	工事期間	工事内容	金 額
五反田グランド練習 板上部ネット撤去 工事	酒井建築 大工	30.9.28 ～ 30.10.1	ネットの撤去 工事	32,400
五反田グランド倉庫 撤去工事	酒井建築 大工	31.2.22 ～ 31.3.15	倉庫の撤去工事	388,800

決算額及び成果内容

款	12	公債費	845,914,194 円
項	1	公債費	845,914,194 円
目	1	元 金	778,911,681 円

1 借入金元金償還事業 778,911,681円

市債の元金を計画的に償還し、財政運営の健全化を図りました。

(単位：円)

区 分	元金償還額
総 務 債	9,289,489
保 健 衛 生 債	54,109,671
うち 病 院 事 業 債	50,091,670
社 会 ・ 労 働 施 設 債	5,383,669
土 木 債	88,533,411
消 防 債	1,250,000
教 育 債	140,675,158
市 民 税 等 減 税 補 て ん 債	50,058,299
臨 時 財 政 対 策 債	398,453,984
減 収 補 て ん 債	31,158,000
合 計	778,911,681

款	12	公債費	845,914,194 円
項	1	公債費	845,914,194 円
目	2	利 子	67,002,513 円

1 借入金利子償還事業 67,002,513円

市債の利子を計画的に償還し、財政運営の健全化を図りました。

(単位：円)

区 分	利子償還額
総 務 債	273,065
保 健 衛 生 債	12,816,089
うち 病 院 事 業 債	11,851,690
社 会 ・ 労 働 施 設 債	190,725
土 木 債	2,748,244
消 防 債	7,187
教 育 債	14,778,630
市 民 税 等 減 税 補 て ん 債	898,024
臨 時 財 政 対 策 債	27,234,491
減 収 補 て ん 債	8,056,058
合 計	67,002,513

国民健康保険事業特別会計

国民健康保険事業特別会計

歳入決算額 3, 539, 763, 144円
 歳出決算額 3, 433, 559, 044円

事業概要は次のとおりです。

1 加入者の状況

加入世帯数、加入者数、加入率のいずれも減少傾向にあります。

	30年度末	29年度末	差引
加入世帯数（世帯）	4,844	5,003	△159
加入者数（人）	7,836	8,189	△353
加入率（％）	16.0	17.0	△1.0

2 国民健康保険税の状況

加入世帯数及び加入者数の減に伴い、現年度課税分調定額及び収納額は減少していますが、収納率は向上しています。

		30年度	29年度	差引
現年度 課税分	調定額（千円）	889,358	945,205	△55,847
	収納額（千円）	811,736	858,092	△46,356
	収納率（％）	91.3	90.8	0.5
滞納繰 越分	収納額（千円）	98,583	105,901	△7,318
	収納率（％）	34.1	31.3	2.8

3 保険給付費の状況については、保険給付費の合計額は2,038,612千円で、前年度と比較して94,561千円（4.5％）の減少となりました。療養給付費、療養費、高額療養費といった保健給付全体が前年度比で減少しております。

4 収支の状況については、歳入歳出差引額は、106,204千円ではありますが、前年度繰越金と基金積立金を差し引いた収支では△1,538千円となりました。

5 全国的に透析新規導入者は年々増加しており、特に糖尿病を原因とする者の割合が高いと言われているなかで、重症化予防のために糖尿病性腎症重症化予防事業を実施しました。

国民健康保険事業特別会計款別歳入年度比較表

款 別	区 分	収 入 濟 額		指 数	
		30年度	29年度	30年度	29年度
1	国民健康保険税	910,320,430	963,994,391	94.4	100.0
2	県支出金	2,060,107,734	186,960,825	1,101.9	100.0
3	財産収入	54,895	18,516	296.5	100.0
4	繰入金	279,823,233	317,473,248	88.1	100.0
5	繰越金	263,007,258	126,290,013	208.3	100.0
6	諸収入	26,449,594	41,943,486	63.1	100.0
7	国庫支出金	0	775,019,910	—	100.0
8	療養給付費交付金	0	26,005,000	—	100.0
9	前期高齢者交付金	0	761,207,810	—	100.0
10	共同事業交付金	0	885,026,144	—	100.0
	合 計	3,539,763,144	4,083,939,343	86.7	100.0

国民健康保険事業特別会計款別歳出年度比較表

款 別	区 分	支 出 濟 額		指 数	
		30年度	29年度	30年度	29年度
1	総務費	72,356,771	78,525,636	92.1	100.0
2	保険給付費	2,038,611,643	2,133,173,238	95.6	100.0
3	国民健康保険事業納付金	1,068,630,232	0	—	—
4	保健事業費	32,872,619	40,082,477	82.0	100.0
5	基金積立金	155,264,895	33,899,516	458.0	100.0
6	公債費	0	0	—	—
7	諸支出金	65,822,884	20,759,148	317.1	100.0
8	予備費	0	0	—	—
9	後期高齢者支援金等	0	472,210,582	—	100.0
10	前期高齢者納付金等	0	1,735,207	—	100.0
11	老人保健拠出金	0	9,147	—	100.0
12	介護納付金	0	190,555,656	—	100.0
13	共同事業拠出金	0	849,981,478	—	100.0
	合 計	3,433,559,044	3,820,932,085	89.9	100.0

(単位：円・%)

構 成 比 率		予算現額に対する割合		調定額に対する割合	
30年度	29年度	30年度	29年度	30年度	29年度
25.7	23.6	105.6	107.9	77.2	75.1
58.2	4.6	90.3	99.7	100.0	100.0
0.0	0.0	101.7	264.5	100.0	100.0
7.9	7.8	100.0	100.0	100.0	100.0
7.4	3.1	100.0	100.0	100.0	100.0
0.8	1.0	134.8	242.9	99.1	100.1
—	19.0	—	108.4	—	100.0
—	0.6	—	83.0	—	100.0
—	18.6	—	100.0	—	100.0
—	21.7	—	100.0	—	100.0
100.0	100.0	95.5	103.8	92.9	92.7

(単位：円・%)

構 成 比 率		予算現額に対する割合	
30年度	29年度	30年度	29年度
2.1	2.1	94.8	95.2
59.4	55.8	89.3	95.9
31.1	—	100.0	—
1.0	1.0	78.8	81.9
4.5	0.9	100.0	100.0
—	—	—	—
1.9	0.5	94.3	98.7
—	—	—	—
—	12.4	—	100.0
—	0.0	—	100.0
—	0.0	—	33.9
—	5.0	—	100.0
—	22.3	—	100.0
100.0	100.0	92.7	97.1

決算額及び成果内容

款	1	総務費	72,356,771円
項	1	総務管理費	69,974,637円
目	1	一般管理費	69,664,857円

2 国保推進事業 7,154,018円

国民健康保険事業の円滑な運営と被保険者の健康維持のために、保険者共通の事務を愛知県国民健康保険団体連合会に委託するなど事務の効率化に努めるとともに、国民健康保険制度の安定的な運用に努めました。

(1) 国民健康保険加入者の状況 (各年度/3月31日現在)

区分	30年度			29年度		
	市全体	国保加入者	加入者率	市全体	国保加入者	加入者率
世帯数	20,279世帯	4,844世帯	23.9%	19,798世帯	5,003世帯	25.3%
人数	48,863人	7,836人	16.0%	48,292人	8,189人	17.0%

(2) 委託の状況

委託名	委託先	委託内容	30年度	29年度
			委託料	委託料
愛知県国民健康保険団体連合会保険者事務共同電算処理	愛知県国民健康保険団体連合会	保険者事務の共同処理	3,888,788円	3,345,953円

委託名	単価	30年度		29年度	
		実施月	作成枚数	実施月	作成枚数
後発医薬品差額通知書作成	23.71円	7月 12月	151枚	7月 12月	253枚

委託名	単価	30年度		平成29年度	
		実施回数	通知件数	実施回数	通知件数
医療費通知書作成	22.68円	年6回	22,306	年6回	23,001

(3) 負担金の状況

区分	支出先	30年度	29年度
		金額	金額
国保情報処理システム負担金	愛知県国民健康保険団体連合会	87,600円	87,600円

決算額及び成果内容

款	1	総務費	円
項	1	総務管理費	円
目	1	一般管理費	円

3 被保険者証更新事業 1, 876, 646円

被保険者資格の適切な管理をし、保険利用の適正化を図りました。また、国民健康保険事業の健全な運営と被保険者間の負担の公平を図るため、8月・2月に納税相談と短期被保険者証の更新を行い、収納率の向上に努めました。

(1) 短期被保険者証等発行の状況 (各年度/3月31日現在)

	30年度	29年度
短期被保険者証発行世帯数	445世帯	445世帯
資格証明書発行世帯数	0世帯	0世帯

目 2 連合会負担金 309, 780円

1 国保連合会負担金事業 309, 780円

国民健康保険の保険者である市町村が共同して国保事務を行うため設立された公法人である、愛知県国民健康保険団体連合会に負担金を拠出し、事務の円滑化を図りました。

(1) 負担金の状況 (被保険者数：各年度/4月1日現在)

区分	30年度			29年度		
	被保険者数	単価	金額	被保険者数	単価	金額
一般 分担金	8,217人	37円70銭	309,780円	8,677人	37円70銭	327,122円

決算額及び成果内容

款	1	総務費	72,356,771円
項	2	徴税費	2,260,334円
目	1	賦課徴収費	2,260,334円

1 賦課徴収事業 2,260,334円

賦課に必要な所得・資産の把握に努め、被保険者に適正・公正な賦課徴収を行い、国民健康保険事業の健全な運営に努めました。

(1) 国民健康保険税の状況

(単位：円・%)

区 分		30 年度			29 年度		
		調定額	収入済額	収納率	調定額	収入済額	収納率
一般被 保 険 者	現年課税分 医療給付費分	599,139,510	546,847,658	91.3	647,970,297	588,251,796	90.8
	現年課税分 後期支援金分	200,377,992	182,889,350	91.3	202,058,018	183,435,865	90.8
	現年課税分 介護納付金分	84,459,845	77,088,337	91.3	76,593,499	69,534,458	90.8
	滞納繰越分 医療給付費分	186,937,681	63,676,882	34.1	214,688,772	67,109,808	31.3
	滞納繰越分 後期支援金分	55,962,067	19,062,448	34.1	63,362,149	19,806,446	31.3
	滞納繰越分 介護納付金分	20,789,335	7,081,504	34.1	24,122,392	7,540,446	31.3
	計	1,147,666,430	896,646,179	78.1	1,228,795,127	935,678,819	76.1
退職被 保 険 者	現年課税分 医療給付費分	3,239,870	2,957,100	91.3	11,639,420	10,566,703	90.8
	現年課税分 後期支援金分	1,082,928	988,412	91.3	3,608,316	3,275,765	90.8
	現年課税分 介護納付金分	1,058,355	965,984	91.3	3,335,550	3,028,138	90.8
	滞納繰越分 医療給付費分	18,159,167	6,185,586	34.1	25,876,644	8,088,810	31.3
	滞納繰越分 後期支援金分	3,674,374	1,251,608	34.1	5,179,578	1,619,090	31.3
	滞納繰越分 介護納付金分	3,891,480	1,325,561	34.1	5,556,990	1,737,066	31.3
	計	31,106,174	13,674,251	44.0	55,196,498	28,315,572	51.3
合 計	現年課税分 医療給付費分	602,379,380	549,804,758	91.3	659,609,717	598,818,499	90.8
	現年課税分 後期支援金分	201,460,920	183,877,762	91.3	205,666,334	186,711,630	90.8
	現年課税分 介護納付金分	85,518,200	78,054,321	91.3	79,929,049	72,562,596	90.8
	滞納繰越分 医療給付費分	205,096,848	69,862,468	34.1	240,565,416	75,198,618	31.3
	滞納繰越分 後期支援金分	59,636,441	20,314,056	34.1	68,541,727	21,425,536	31.3
	滞納繰越分 介護納付金分	24,680,815	8,407,065	34.1	29,679,382	9,277,512	31.3
	合 計	1,178,772,604	910,320,430	77.2	1,283,991,625	963,994,391	75.1

決算額及び成果内容

款	1	総務費	72,356,771円
項	3	運営協議会費	121,800円
目	1	運営協議会費	121,800円

1 運営協議会事業 121,800円

国民健康保険事業の運営の適正を図るため、被保険者、保険医、公益それぞれの立場の代表の委員に意見をいただいたうえで市長に答申しました。

(1) 国民健康保険運営協議会の開催状況

回数	開催日	主 な 議 題
1	8月10日	平成29年度高浜市国民健康保険事業特別会計決算について 平成30年度高浜市国民健康保険事業特別会計（第1回）補正予算（案）について
2	11月27日	平成30年度高浜市国民健康保険事業特別会計（第2回）補正予算（案）について
3	2月6日	高浜市国民健康保険税の賦課（課税）限度額の改定について 高浜市国民健康保険税条例の一部改正について 平成30年度高浜市国民健康保険事業特別会計（第3回）補正予算（案）について 平成31年度高浜市国民健康保険事業特別会計当初予算（案）について

決算額及び成果内容

款	2	保険給付費	2,038,611,643円																	
項	1	療養諸費	1,801,177,016円																	
目	1	一般被保険者療養給付費	1,762,545,752円																	
<p>1 一般被保険者療養給付費給付事業 1,762,545,752円 保険医療機関等から請求された療養給付費について、請求内容を審査したうえで支払うことにより、一般被保険者の医療利用の機会均等を図りました。</p> <p>(1) 療養給付費の給付状況 (単位：件・円)</p> <table border="1"> <thead> <tr> <th colspan="2">30年度</th> <th colspan="2">29年度</th> </tr> <tr> <th>件数</th> <th>給付額</th> <th>件数</th> <th>給付額</th> </tr> </thead> <tbody> <tr> <td>116,595</td> <td>1,762,545,752</td> <td>117,873</td> <td>1,814,713,932</td> </tr> <tr> <td>月平均 9,716</td> <td>月平均 146,878,813</td> <td>月平均 9,823</td> <td>月平均 151,226,161</td> </tr> </tbody> </table>					30年度		29年度		件数	給付額	件数	給付額	116,595	1,762,545,752	117,873	1,814,713,932	月平均 9,716	月平均 146,878,813	月平均 9,823	月平均 151,226,161
30年度		29年度																		
件数	給付額	件数	給付額																	
116,595	1,762,545,752	117,873	1,814,713,932																	
月平均 9,716	月平均 146,878,813	月平均 9,823	月平均 151,226,161																	
目	2	退職被保険者等療養給付費	16,437,675円																	
<p>1 退職被保険者等療養給付費給付事業 16,437,675円 保険医療機関等から請求された療養給付費について、請求内容を審査したうえで支払うことにより、退職被保険者の医療利用の機会均等を図りました。</p> <p>(1) 療養給付費の給付状況 (単位：件・円)</p> <table border="1"> <thead> <tr> <th colspan="2">30年度</th> <th colspan="2">29年度</th> </tr> <tr> <th>件数</th> <th>給付額</th> <th>件数</th> <th>給付額</th> </tr> </thead> <tbody> <tr> <td>963</td> <td>16,437,675</td> <td>2,474</td> <td>33,462,627</td> </tr> <tr> <td>月平均 80</td> <td>月平均 1,369,806</td> <td>月平均 207</td> <td>月平均 2,788,553</td> </tr> </tbody> </table>					30年度		29年度		件数	給付額	件数	給付額	963	16,437,675	2,474	33,462,627	月平均 80	月平均 1,369,806	月平均 207	月平均 2,788,553
30年度		29年度																		
件数	給付額	件数	給付額																	
963	16,437,675	2,474	33,462,627																	
月平均 80	月平均 1,369,806	月平均 207	月平均 2,788,553																	
目	3	一般被保険者療養費	16,053,403円																	
<p>1 一般被保険者療養費交付事業 16,053,403円 鍼灸院・接骨院等において保険の対象となる施術を受けた時や補装具等を作成した時の費用を一部負担割合に応じて給付し、一般被保険者の負担軽減を図りました。</p> <p>(1) 療養費の給付状況 (単位：件・円)</p> <table border="1"> <thead> <tr> <th colspan="2">30年度</th> <th colspan="2">29年度</th> </tr> <tr> <th>件数</th> <th>給付額</th> <th>件数</th> <th>給付額</th> </tr> </thead> <tbody> <tr> <td>2,634</td> <td>16,053,403</td> <td>2,932</td> <td>18,588,549</td> </tr> <tr> <td>月平均 220</td> <td>月平均 1,337,784</td> <td>月平均 244</td> <td>月平均 1,549,046</td> </tr> </tbody> </table>					30年度		29年度		件数	給付額	件数	給付額	2,634	16,053,403	2,932	18,588,549	月平均 220	月平均 1,337,784	月平均 244	月平均 1,549,046
30年度		29年度																		
件数	給付額	件数	給付額																	
2,634	16,053,403	2,932	18,588,549																	
月平均 220	月平均 1,337,784	月平均 244	月平均 1,549,046																	

決算額及び成果内容

款	2	保険給付費	2, 038, 611, 643 円																																	
項	1	療養諸費	1, 801, 177, 016 円																																	
目	4	退職被保険者等療養費	403, 239 円																																	
<p>1 退職被保険者等療養費交付事業 403, 239 円</p> <p>鍼灸院・接骨院等において保険の対象となる施術を受けた時や補装具等を作成した時の費用を一部負担割合に応じて給付し、退職被保険者の負担軽減を図りました。</p> <p>(1) 療養費の給付状況 (単位：件・円)</p> <table border="1"> <thead> <tr> <th colspan="2">30 年度</th> <th colspan="2">29 年度</th> </tr> <tr> <th>件数</th> <th>給付額</th> <th>件数</th> <th>給付額</th> </tr> </thead> <tbody> <tr> <td>70</td> <td>403,239</td> <td>110</td> <td>656,163</td> </tr> <tr> <td>月平均 6</td> <td>月平均 33,603</td> <td>月平均 10</td> <td>月平均 54,681</td> </tr> </tbody> </table>					30 年度		29 年度		件数	給付額	件数	給付額	70	403,239	110	656,163	月平均 6	月平均 33,603	月平均 10	月平均 54,681																
30 年度		29 年度																																		
件数	給付額	件数	給付額																																	
70	403,239	110	656,163																																	
月平均 6	月平均 33,603	月平均 10	月平均 54,681																																	
目	5	審査支払手数料	5, 736, 947 円																																	
<p>1 診療報酬明細書審査支払手数料支払事業 5, 736, 947 円</p> <p>保険医療機関等から提出される診療報酬明細書の審査・診療報酬の支払いを愛知県国民健康保険団体連合会へ委託することにより、国民健康保険事業の円滑な運営を図りました。</p> <p>(1) 診療報酬明細書審査支払手数料の状況 (単位：件・円)</p> <table border="1"> <thead> <tr> <th colspan="2">30 年度</th> <th colspan="2">29 年度</th> </tr> <tr> <th>件数</th> <th>支払額</th> <th>件数</th> <th>支払額</th> </tr> </thead> <tbody> <tr> <td>120,705</td> <td>5,656,636</td> <td>123,519</td> <td>5,688,451</td> </tr> <tr> <td>月平均 10,059</td> <td>月平均 471,386</td> <td>月平均 10,294</td> <td>月平均 474,038</td> </tr> </tbody> </table> <p>(2) レセプト電算処理システム手数料の状況 (単位：件・円)</p> <table border="1"> <thead> <tr> <th colspan="2">30 年度</th> <th colspan="2">29 年度</th> </tr> <tr> <th>件数</th> <th>支払額</th> <th>件数</th> <th>支払額</th> </tr> </thead> <tbody> <tr> <td>118,120</td> <td>80,311</td> <td>120,607</td> <td>82,000</td> </tr> <tr> <td>月平均 9,843</td> <td>月平均 6,693</td> <td>月平均 10,051</td> <td>月平均 6,833</td> </tr> </tbody> </table>					30 年度		29 年度		件数	支払額	件数	支払額	120,705	5,656,636	123,519	5,688,451	月平均 10,059	月平均 471,386	月平均 10,294	月平均 474,038	30 年度		29 年度		件数	支払額	件数	支払額	118,120	80,311	120,607	82,000	月平均 9,843	月平均 6,693	月平均 10,051	月平均 6,833
30 年度		29 年度																																		
件数	支払額	件数	支払額																																	
120,705	5,656,636	123,519	5,688,451																																	
月平均 10,059	月平均 471,386	月平均 10,294	月平均 474,038																																	
30 年度		29 年度																																		
件数	支払額	件数	支払額																																	
118,120	80,311	120,607	82,000																																	
月平均 9,843	月平均 6,693	月平均 10,051	月平均 6,833																																	

決算額及び成果内容

款	2	保険給付費	2,038,611,643円			
項	2	高額療養費	221,391,043円			
目	1	一般被保険者高額療養費	218,128,295円			
1	一般被保険者高額療養費交付事業		218,128,295円			
	保険医療機関等で支払った自己負担額が一定額を超えた場合に支給し、一般被保険者の負担軽減を図りました。					
	(1) 高額療養費の給付状況 (単位：件・円)					
	30年度			29年度		
	件数	給付額	件数	給付額		
	7,520	218,128,295	7,366	236,965,033		
	月平均 627	月平均 18,177,358	月平均 614	月平均 19,747,087		
目	2	退職被保険者等高額療養費	3,052,316円			
1	退職被保険者等高額療養費交付事業		3,052,316円			
	保険医療機関等で支払った自己負担額が一定額を超えた場合に支給し、退職被保険者の負担軽減を図りました。					
	(1) 高額療養費の給付状況 (単位：件・円)					
	30年度			29年度		
	件数	給付額	件数	給付額		
	48	3,052,316	58	4,672,299		
	月平均 4	月平均 254,360	月平均 5	月平均 389,359		
目	3	一般被保険者高額介護合算療養費	28,954円			
1	一般被保険者高額介護合算療養費交付事業		28,954円			
	世帯内の一般被保険者が国民健康保険・介護保険の両保険を利用し、自己負担額が一定額を超えた場合に支給し、被保険者の負担軽減を図りました。					
	(1) 高額介護合算療養費の給付状況 (単位：件・円)					
	30年度			29年度		
	件数	給付額	件数	給付額		
	3	28,954	8	480,550		
目	4	退職被保険者等高額介護合算療養費	181,478円			
1	退職被保険者等高額介護合算療養費交付事業		181,478円			
	世帯内の退職被保険者が国民健康保険・介護保険の両保険を利用し、自己負担額が一定額を超えた場合に支給し、被保険者の負担軽減を図りました。					
	(1) 高額介護合算療養費の給付状況 (単位：件・円)					
	30年度			29年度		
	件数	給付額	件数	給付額		
	2	181,478	3	312,604		

決算額及び成果内容

款	2	保険給付費	2, 038, 611, 643 円																	
項	4	出産育児諸費	13, 343, 584 円																	
目	1	出産育児一時金	13, 337, 704 円																	
<p>1 出産育児一時金交付事業 13, 337, 704円 被保険者が出産した際に支給し、高額となる出産費用へあてていただくことで、子育て世帯の負担軽減を図りました。</p> <p>(1) 出産育児一時金の支給状況 (単位：件・円)</p> <table border="1"> <thead> <tr> <th colspan="2">30年度</th> <th colspan="2">29年度</th> </tr> <tr> <th>件数</th> <th>支給額</th> <th>件数</th> <th>支給額</th> </tr> </thead> <tbody> <tr> <td>28</td> <td>13,337,704</td> <td>35</td> <td>15,043,680</td> </tr> <tr> <td>月平均 2</td> <td>月平均 1,111,475</td> <td>月平均 3</td> <td>月平均 1,253,640</td> </tr> </tbody> </table>					30年度		29年度		件数	支給額	件数	支給額	28	13,337,704	35	15,043,680	月平均 2	月平均 1,111,475	月平均 3	月平均 1,253,640
30年度		29年度																		
件数	支給額	件数	支給額																	
28	13,337,704	35	15,043,680																	
月平均 2	月平均 1,111,475	月平均 3	月平均 1,253,640																	
目	2	支払手数料	5, 880 円																	
<p>1 出産育児一時金支払手数料支払事業 5, 880円 医療機関等へのお産育児一時金の支払いを愛知県国民健康保険団体連合会へ委託することにより迅速な支払いが行われ、保険者・医療機関等双方の事務負担が軽減されました。</p> <p>(1) 出産育児一時金支払手数料の状況 (単位：件・円)</p> <table border="1"> <thead> <tr> <th colspan="2">30年度</th> <th colspan="2">29年度</th> </tr> <tr> <th>件数</th> <th>支払手数料</th> <th>件数</th> <th>支払手数料</th> </tr> </thead> <tbody> <tr> <td>28</td> <td>5,880</td> <td>35</td> <td>7,350</td> </tr> <tr> <td>月平均 2</td> <td>月平均 490</td> <td>月平均 3</td> <td>月平均 613</td> </tr> </tbody> </table>					30年度		29年度		件数	支払手数料	件数	支払手数料	28	5,880	35	7,350	月平均 2	月平均 490	月平均 3	月平均 613
30年度		29年度																		
件数	支払手数料	件数	支払手数料																	
28	5,880	35	7,350																	
月平均 2	月平均 490	月平均 3	月平均 613																	
項	5	葬祭諸費	2, 700, 000 円																	
目	1	葬祭費	2, 700, 000 円																	
<p>1 葬祭費交付事業 2, 700, 000円 被保険者が死亡した際に支給し、葬祭（告別式）を行った喪主の負担軽減を図りました。</p> <p>(1) 葬祭費の支給状況 (単位：件・円)</p> <table border="1"> <thead> <tr> <th colspan="2">30年度</th> <th colspan="2">29年度</th> </tr> <tr> <th>件数</th> <th>支給額</th> <th>件数</th> <th>支給額</th> </tr> </thead> <tbody> <tr> <td>54</td> <td>2,700,000</td> <td>50</td> <td>2,500,000</td> </tr> <tr> <td>月平均 4</td> <td>月平均 225,000</td> <td>月平均 4</td> <td>月平均 208,333</td> </tr> </tbody> </table>					30年度		29年度		件数	支給額	件数	支給額	54	2,700,000	50	2,500,000	月平均 4	月平均 225,000	月平均 4	月平均 208,333
30年度		29年度																		
件数	支給額	件数	支給額																	
54	2,700,000	50	2,500,000																	
月平均 4	月平均 225,000	月平均 4	月平均 208,333																	

決算額及び成果内容

款	3	国民健康保険事業費納付金	1,068,630,232円						
項	1	医療給付費分	710,502,060円						
目	1	一般被保険者医療給付費分	707,858,359円						
<p>1 国民健康保険事業費納付事業 707,858,359円 一般被保険者の保険給付費等に必要な財源を愛知県に支払い、国保事業の財政基盤の安定化を図りました。</p> <p style="text-align: right;">(単位：円)</p> <table border="1" style="margin-left: auto; margin-right: auto;"> <thead> <tr> <th colspan="2">30年度</th> </tr> <tr> <th>納付金額</th> <th>月平均納付額</th> </tr> </thead> <tbody> <tr> <td style="text-align: center;">707,858,359</td> <td style="text-align: center;">58,988,196</td> </tr> </tbody> </table>				30年度		納付金額	月平均納付額	707,858,359	58,988,196
30年度									
納付金額	月平均納付額								
707,858,359	58,988,196								
目	2	退職被保険者等医療給付費分	2,643,701円						
<p>1 国民健康保険事業費納付事業 2,643,701円 退職被保険者の保険給付費等に必要な財源を愛知県に支払い、国保事業の財政基盤の安定化を図りました。</p> <p style="text-align: right;">(単位：円)</p> <table border="1" style="margin-left: auto; margin-right: auto;"> <thead> <tr> <th colspan="2">30年度</th> </tr> <tr> <th>納付金額</th> <th>月平均納付額</th> </tr> </thead> <tbody> <tr> <td style="text-align: center;">2,643,701</td> <td style="text-align: center;">220,308</td> </tr> </tbody> </table>				30年度		納付金額	月平均納付額	2,643,701	220,308
30年度									
納付金額	月平均納付額								
2,643,701	220,308								
項	2	後期高齢者支援金等分	256,151,502円						
目	1	一般被保険者後期高齢者支援金等分	255,171,848円						
<p>1 国民健康保険事業費納付事業 255,171,848円 一般被保険者の保険給付費等に必要な財源を愛知県に支払い、国保事業の財政基盤の安定化を図りました。</p> <p style="text-align: right;">(単位：円)</p> <table border="1" style="margin-left: auto; margin-right: auto;"> <thead> <tr> <th colspan="2">30年度</th> </tr> <tr> <th>納付金額</th> <th>月平均納付額</th> </tr> </thead> <tbody> <tr> <td style="text-align: center;">255,171,848</td> <td style="text-align: center;">21,264,320</td> </tr> </tbody> </table>				30年度		納付金額	月平均納付額	255,171,848	21,264,320
30年度									
納付金額	月平均納付額								
255,171,848	21,264,320								
目	2	退職被保険者等後期高齢者支援金等分	979,654円						
<p>1 国民健康保険事業費納付事業 979,654円 退職被保険者の保険給付費等に必要な財源を愛知県に支払い、国保事業の財政基盤の安定化を図りました。</p> <p style="text-align: right;">(単位：円)</p> <table border="1" style="margin-left: auto; margin-right: auto;"> <thead> <tr> <th colspan="2">30年度</th> </tr> <tr> <th>納付金額</th> <th>月平均納付額</th> </tr> </thead> <tbody> <tr> <td style="text-align: center;">979,654</td> <td style="text-align: center;">81,637</td> </tr> </tbody> </table>				30年度		納付金額	月平均納付額	979,654	81,637
30年度									
納付金額	月平均納付額								
979,654	81,637								

決算額及び成果内容

款	3	国民健康保険事業費納付金	1,068,630,232円
項	3	介護給付金分	101,976,670円
目	1	介護給付金分	101,976,670円

1 国民健康保険事業費納付事業 101,976,670円

被保険者の保険給付費等に必要な財源を愛知県に支払い、国保事業の財政基盤の安定化を図りました。

(単位：円)

30年度	
納付金額	月平均納付額
101,976,670	8,498,055

決算額及び成果内容

款	4	保健事業費	32,872,619円
項	1	特定健康診査等事業費	23,793,392円
目	1	特定健康診査等事業費	23,793,392円

1 特定健康診査等事業 23,793,392円

メタボリックシンドロームに着目した特定健康診査を委託により実施し、被保険者の健康寿命の延伸・医療費の適正化を図りました。

(1) 特定健康診査の状況 (単位：人・円)

30年度		29年度	
受診者数	委託料	受診者数	委託料
2,371	22,771,328	2,646	24,618,841

(2) 特定健康診査の内容

診察	問診
	計測(身長、体重、腹囲、肥満度、標準体重)
	理学的所見(身体診察)
	血圧
脂肪	中性脂肪
	HDL-コレステロール
	LDL-コレステロール
心機能	12誘導心電図
眼底検査	
肝機能	AST(GOT)
	ALT(GPT)
	γ-GT(γ-GTP)
代謝系	尿糖
	ヘモグロビンA1c
血液一般	ヘマトクリット値
	血色素量測定
	赤血球数
尿・腎機能	尿蛋白

※委託料・委託内容については、一般社団法人刈谷医師会との契約に準じます。
(健康推進グループにて契約)

決算額及び成果内容

款	4	保健事業費	32,872,619円																																																		
項	2	保健事業費	9,079,227円																																																		
目	1	保健衛生普及費	3,265,548円																																																		
<p>1 診療報酬明細書(レセプト)点検事業 3,265,548円 レセプトの記載内容を算定基準等に照らし、その請求点数などに誤りがないかを審査、点検し、医療費の適正化を図りました。</p> <p>(1) 委託の状況 (単位:円)</p> <table border="1"> <thead> <tr> <th colspan="3"></th> <th>30年度</th> <th>29年度</th> </tr> <tr> <th>委託名</th> <th>委託先</th> <th>委託内容</th> <th>委託料</th> <th>委託料</th> </tr> </thead> <tbody> <tr> <td>レセプト点検業務</td> <td>高浜市総合サービス(株)</td> <td>レセプトの請求内容の審査・点検</td> <td>3,244,320</td> <td>3,249,337</td> </tr> </tbody> </table>								30年度	29年度	委託名	委託先	委託内容	委託料	委託料	レセプト点検業務	高浜市総合サービス(株)	レセプトの請求内容の審査・点検	3,244,320	3,249,337																																		
			30年度	29年度																																																	
委託名	委託先	委託内容	委託料	委託料																																																	
レセプト点検業務	高浜市総合サービス(株)	レセプトの請求内容の審査・点検	3,244,320	3,249,337																																																	
目	2	疾病予防費	5,418,824円																																																		
<p>2 健康診査費用助成事業 5,418,824円 疾病の早期発見、早期治療のため、検診費用の助成を行い、受診奨励を図りました。</p> <p>(1) 費用助成の状況 (単位:件・円)</p> <table border="1"> <thead> <tr> <th rowspan="2">検診名</th> <th colspan="2">30年度</th> <th colspan="2">29年度</th> </tr> <tr> <th>受診件数</th> <th>助成額</th> <th>受診件数</th> <th>助成額</th> </tr> </thead> <tbody> <tr> <td>総合検診</td> <td>412</td> <td>2,496,000</td> <td>388</td> <td>2,334,000</td> </tr> <tr> <td>成人ドック</td> <td>48</td> <td>144,000</td> <td>34</td> <td>104,000</td> </tr> <tr> <td>胃検診</td> <td>522</td> <td>844,800</td> <td>578</td> <td>932,800</td> </tr> <tr> <td>大腸検診</td> <td>1,461</td> <td>1,168,800</td> <td>1,600</td> <td>1,280,000</td> </tr> <tr> <td>肺(喀痰)検診</td> <td>10</td> <td>10,000</td> <td>6</td> <td>6,000</td> </tr> <tr> <td>乳腺検診</td> <td>231</td> <td>300,300</td> <td>246</td> <td>319,800</td> </tr> <tr> <td>子宮(頸部)検診</td> <td>337</td> <td>404,400</td> <td>360</td> <td>432,000</td> </tr> <tr> <td>合計</td> <td>3,021</td> <td>5,368,300</td> <td>3,212</td> <td>5,408,600</td> </tr> </tbody> </table>					検診名	30年度		29年度		受診件数	助成額	受診件数	助成額	総合検診	412	2,496,000	388	2,334,000	成人ドック	48	144,000	34	104,000	胃検診	522	844,800	578	932,800	大腸検診	1,461	1,168,800	1,600	1,280,000	肺(喀痰)検診	10	10,000	6	6,000	乳腺検診	231	300,300	246	319,800	子宮(頸部)検診	337	404,400	360	432,000	合計	3,021	5,368,300	3,212	5,408,600
検診名	30年度		29年度																																																		
	受診件数	助成額	受診件数	助成額																																																	
総合検診	412	2,496,000	388	2,334,000																																																	
成人ドック	48	144,000	34	104,000																																																	
胃検診	522	844,800	578	932,800																																																	
大腸検診	1,461	1,168,800	1,600	1,280,000																																																	
肺(喀痰)検診	10	10,000	6	6,000																																																	
乳腺検診	231	300,300	246	319,800																																																	
子宮(頸部)検診	337	404,400	360	432,000																																																	
合計	3,021	5,368,300	3,212	5,408,600																																																	

決算額及び成果内容

款	4	保健事業費	32,872,619円
項	2	保健事業費	9,079,227円
目	3	保健指導費	394,855円

1 国保ヘルスアップ事業 394,855円
「高浜市データヘルス計画」に基づいた保健事業を実施し、被保険者の健康の保持・増進を図りました。

(1) 保健事業の状況

事業名	実施内容・実績
糖尿病性腎症重症化予防事業（新規）	<p>全国的に透析新規導入者は年々増加しており、特に糖尿病を原因とする者の割合が高いと言われています。 重症化予防のために下記事業を実施しました。</p> <p>【実施内容】 糖尿病性腎症のリスクが高く、医療機関を未受診の者に対して受診勧奨を実施。</p> <p>【実績】 対象者数 8人 受診勧奨実施者数 8人 受診勧奨実施者のうち医療機関受診者数 3人</p>

決算額及び成果内容

款	5	基金積立金	155,264,895円
項	1	基金積立金	155,264,895円
目	1	支払準備基金積立金	155,264,895円

1 基金積立事業 155,264,895円

国民健康保険支払準備基金に、保険給付費に要する費用の支払準備金として基金積立を行いました。

(1) 積立金の状況 (単位：円)

区 分	30年度	29年度
元金積立金	155,210,000	33,881,000
利子積立金	54,895	18,516
合 計	155,264,895	33,899,516

決算額及び成果内容

款	7	諸支出金	65,822,884円																
項	1	償還金及び還付加算金	65,822,884円																
目	1	一般被保険者保険税還付金	2,106,684円																
<p>1 一般被保険者保険税還付事業 2,106,684円 国民健康保険税の過年度分にかかる過誤納保険税を一般被保険者に還付しました。</p> <p>(1) 保険税還付の状況 (単位：件・円)</p> <table border="1"> <thead> <tr> <th colspan="2">30年度</th> <th colspan="2">29年度</th> </tr> <tr> <th>件数</th> <th>還付金額</th> <th>件数</th> <th>還付金額</th> </tr> </thead> <tbody> <tr> <td>66</td> <td>2,106,684</td> <td>131</td> <td>3,793,789</td> </tr> <tr> <td>月平均 5.5</td> <td>月平均 175,557</td> <td>月平均 11</td> <td>月平均 316,149</td> </tr> </tbody> </table>				30年度		29年度		件数	還付金額	件数	還付金額	66	2,106,684	131	3,793,789	月平均 5.5	月平均 175,557	月平均 11	月平均 316,149
30年度		29年度																	
件数	還付金額	件数	還付金額																
66	2,106,684	131	3,793,789																
月平均 5.5	月平均 175,557	月平均 11	月平均 316,149																
目	3	償還金	63,696,000円																
<p>1 過年度補助金等返還事業 63,696,000円 前年度に概算交付された負担金及び交付金の実績報告により、過大となったものについて速やかに返還しました。</p> <p>平成29年度国民健康保険退職療養給付費等負担金返還金 14,553,922円 平成29年度国民健康保険療養給付費等負担金返還金 48,400,678円 平成29年度国民健康保険特定健康診査・保健指導国庫負担金返還金 742,000円</p>																			
目	4	一般被保険者還付加算金	19,600円																
<p>1 一般被保険者過誤納保険税還付加算金支払事業 19,600円 納めすぎた過誤納保険税に対して日数に応じた額を加算して一般被保険者に還付しました。</p>																			

土地取得費特別會計

土地取得費特別会計款別歳入年度比較表

款 別	区 分	収 入 済 額		指 数	
		30 年度	29 年度	30 年度	29 年度
1	財 産 収 入	5,271,073	1,931,009	273.0	100.0
2	繰 越 金	44,563,601	43,385,372	102.7	100.0
3	諸 収 入	17,867	12,692	140.8	100.0
	合 計	49,852,541	45,329,073	110.0	100.0

土地取得費特別会計款別歳出年度比較表

款 別	区 分	支 出 済 額		指 数	
		30 年度	29 年度	30 年度	29 年度
1	土 地 取 得 費	1,183,513	765,472	154.6	100.0
2	予 備 費	0	0	—	—
	合 計	1,183,513	765,472	154.6	100.0

(単位：円・%)

構 成 比 率		予算現額に対する割合		調定額に対する割合	
30 年度	29 年度	30 年度	29 年度	30 年度	29 年度
10.6	4.3	100.5	120.5	100.0	100.0
89.4	95.7	100.0	100.0	100.0	100.0
0.0	0.0	198.5	141.0	100.0	100.0
100.0	100.0	100.1	100.7	100.0	100.0

(単位：円・%)

構 成 比 率		予算現額に対する割合	
30 年度	29 年度	30 年度	29 年度
100.0	100.0	63.2	49.0
—	—	—	—
100.0	100.0	2.4	1.7

決算額及び成果内容

款	1	土地取得費	1, 183, 513 円
項	1	土地取得費	1, 183, 513 円
目	1	土地取得費	1, 183, 513 円

1 土地取得事業 1, 183, 513 円

先行取得した公用または公共用に供する土地の貸付により収入確保に努め、保有地の適正な管理と有効活用を図りました。

(1) 不動産鑑定手数料 (2ヶ所) 86,400 円

(2) 委託料 350,591 円 (単位: 円)

委託名	受託者	委託期間	委託内容	委託金額
市有地草刈業務委託	(公社) 高浜市シルバー人材センター	随時	草刈 (14 件)	350,591

(3) 公共下水道事業受益者負担金 463,770 円

(4) 土地開発基金利子等積立金 272,890 円

公共下水道事業特別会計

公共下水道事業特別会計

歳入決算額	1,563,315,011円
歳出決算額	1,320,265,159円

本市の下水道事業は、衣浦東部流域下水道に関連した公共下水道で、平成2年11月に事業認可を得て、平成3年度から工事に着手し平成10年10月より供用開始をしました。

平成30年度は、神明町四丁目、本郷町二丁目・三丁目・五丁目・六丁目地内の工事に着手し14.7haの整備が完了しました。累計整備面積は、平成30年度末で下水道全体計画面積890haの内、523.6haの整備が完了し、下水道整備率は前年度より1.6%増の58.8%、下水道普及率は前年度より1.4%増の62.3%、水洗化率は81.1%となりました。

下水道使用料は、下水道への接続増加により対象有収水量が前年度より4.0%増の2,683,741m³ですが、使用料は平成31年度からの公営企業会計移行に伴う打切り決算のため前年度より15.9%減の288,535,989円となりました。

公共下水道事業特別会計款別歳入年度比較表

款 別	区 分		指 数	
	収 入 済 額		30年度	29年度
	30年度	29年度	30年度	29年度
1 分担金及び負担金	40,628,780	39,200,670	103.6	100.0
2 使用料及び手数料	288,671,989	343,006,290	84.2	100.0
3 国庫支出金	129,480,000	86,000,000	150.6	100.0
4 県支出金	0	0	—	—
5 繰入金	671,801,000	623,376,000	107.8	100.0
6 繰越金	56,649,442	58,189,465	97.4	100.0
7 諸収入	783,800	208,924	375.2	100.0
8 市債	375,300,000	287,700,000	130.4	100.0
合 計	1,563,315,011	1,437,681,349	108.7	100.0

公共下水道事業特別会計款別歳出年度比較表

款 別	区 分		指 数	
	支 出 済 額		30年度	29年度
	30年度	29年度	30年度	29年度
1 下水道事業費	728,930,318	800,149,381	91.1	100.0
2 公債費	591,334,841	580,882,526	101.8	100.0
3 予備費	0	0	—	—
合 計	1,320,265,159	1,381,031,907	95.6	100.0

(単位：円・%)

構 成 比 率		予算現額に対する割合		調定額に対する割合	
30年度	29年度	30年度	29年度	30年度	29年度
2.6	2.7	101.0	109.5	93.3	94.3
18.5	23.9	81.2	101.5	79.4	98.9
8.3	6.0	100.0	100.0	100.0	100.0
—	—	—	—	—	—
43.0	43.4	100.0	100.0	100.0	100.0
3.6	4.0	100.0	100.0	100.0	100.0
0.0	0.0	101.3	294.3	100.0	100.0
24.0	20.0	99.8	100.0	100.0	100.0
100.0	100.0	95.9	100.6	95.3	99.6

(単位：円・%)

構 成 比 率		予算現額に対する割合	
30年度	29年度	30年度	29年度
55.2	57.9	70.2	94.5
44.8	42.1	100.0	100.0
—	—	—	—
100.0	100.0	81.0	96.6

決算額及び成果内容（歳入）

款	1	分担金及び負担金	40,628,780 円
項	1	負担金	40,628,780 円
目	1	下水道事業費負担金	40,628,780 円

1 下水道事業受益者負担金 40,628,780円

(1) 現年度分 39,918,950 円 (単位：件・円)

賦課年度		前納	期別	計
30年度 (1年目)	件数	170	30	200
	金額	34,483,200	495,050	34,978,250
29年度 (2年目)	件数	12	21	33
	金額	2,052,000	283,000	2,335,000
28年度 (3年目)	件数	7	36	43
	金額	600,600	1,130,500	1,731,100
27年度 (4年目)	件数	4	9	13
	金額	260,800	223,300	484,100
26年度 (5年目)	件数	5	24	29
	金額	94,000	296,500	390,500
合計	件数	198	120	318
	金額	37,490,600	2,428,350	39,918,950

内前納報奨金 (単位：円・%)

賦課年度	前納報奨金	前納率
30年度	5,060,100	83.3
29年度	258,500	34.3
28年度	50,950	14.9
27年度	8,950	25.0
26年度	1,670	16.1
合計	5,380,170	59.5

(2) 滞納繰越分 709,830 円

決算額及び成果内容（歳入）

款	2	使用料及び手数料	288,671,989 円																				
項	1	使用料	288,535,989 円																				
目	1	下水道事業使用料	288,535,989 円																				
<p>1 下水道事業使用料 288,535,989 円</p> <p>公共下水道供用開始区域（508.9ha）内における下水道使用料対象有収水量 （単位：m³）</p> <table border="1"> <thead> <tr> <th></th> <th>30 年度</th> <th>29 年度</th> </tr> </thead> <tbody> <tr> <td>下水道使用料対象有収水量</td> <td>2,683,741</td> <td>2,580,809</td> </tr> </tbody> </table>					30 年度	29 年度	下水道使用料対象有収水量	2,683,741	2,580,809														
	30 年度	29 年度																					
下水道使用料対象有収水量	2,683,741	2,580,809																					
款	8	市債	375,300,000 円																				
項	1	市債	375,300,000 円																				
目	1	下水道事業債	375,300,000 円																				
<p>1 公共下水道事業債 375,300,000 円</p> <p>（単位：千円・%）</p> <table border="1"> <thead> <tr> <th>事業名</th> <th>借入額</th> <th>借入先</th> <th>利率</th> </tr> </thead> <tbody> <tr> <td>公共下水道事業</td> <td>318,000</td> <td>地方公共団体金融機構</td> <td>0.50</td> </tr> <tr> <td>流域下水道事業</td> <td>45,600</td> <td>財務省</td> <td>0.50</td> </tr> <tr> <td>公営企業会計適用事業</td> <td>11,700</td> <td>岡崎信用金庫</td> <td>0.20</td> </tr> <tr> <td>計</td> <td>375,300</td> <td></td> <td></td> </tr> </tbody> </table>				事業名	借入額	借入先	利率	公共下水道事業	318,000	地方公共団体金融機構	0.50	流域下水道事業	45,600	財務省	0.50	公営企業会計適用事業	11,700	岡崎信用金庫	0.20	計	375,300		
事業名	借入額	借入先	利率																				
公共下水道事業	318,000	地方公共団体金融機構	0.50																				
流域下水道事業	45,600	財務省	0.50																				
公営企業会計適用事業	11,700	岡崎信用金庫	0.20																				
計	375,300																						

決算額及び成果内容

款	1	下水道事業費	728,930,318 円
項	1	総務管理費	258,409,695 円
目	1	一般管理費	28,608,516 円

2 下水道普及推進事業 2,854,893 円

効率的な下水道経営の基礎となる下水道への接続率の向上を図るため、下水道事務支援等の業務委託、下水道相談会の開催や個別訪問等の実施を通じて、市民の生活環境の改善に努めました。

(1) 委託料 2,675,160 円 (単位：円)

委託名	委託場所	受託者	委託期間	委託内容	契約金額
下水道事務支援業務委託 (市単独)	高浜市内	高浜市総合サービス(株)	30.4.2 ～ 31.3.31	普及推進(戸別訪問) 排水設備検査補助 下水道マンホール 巡視点検等	2,675,160

(2) 下水道相談会会場使用料 1,680 円

公共下水道整備区域の市民の方を対象とし、工事・受益者負担金等について、より理解を深めていただくため、相談会を開催しました。(6月30日・7月1日の2回開催)

(3) 補助金 130,694 円 (単位：件・円)

項 目	件 数	金 額
水洗便所改造資金融資あっせん利子補給金	2	2,694
雨水貯留・浸透施設設置奨励補助金		
・浄化槽転用貯留槽 1基 (1件)	2	128,000
・貯留槽(雨水タンク) 1基		
浸透ます 1箇所 (1件)		

決算額及び成果内容

款	1	下水道事業費	728,930,318円
項	1	総務管理費	258,409,695円
目	2	維持管理費	229,801,179円

1 下水道施設維持管理事業 220,660,973円

下水道施設の整備状況等を把握し、適正な維持、管理をするため、下水道台帳を整備しました。

(1) 委託料 10,270,800円 (特例的支出918,000円) (単位：円)

委託名	委託場所	受託者	委託期間	委託内容	委託金額
公共下水道台帳作成業務委託(市単独)	高浜市内	(株)パスコ 名古屋支店	30.4.6 ～ 31.3.15	公共下水道台帳整備 L=4.26km 排水設備図形データ 入力 一式	9,346,320
その他2件					924,480 (うち特例的支出 918,000)

公営企業会計移行に伴う打切り決算のため、平成31年度高浜市下水道事業会計予算における特例的支出として()書きする。(以下同じ。)

(2) 負担金 239,136,824円 (特例的支出35,758,809円) (単位：円)

負担金名	金額
矢作川・境川流域下水道衣浦東部処理区維持管理費負担金	224,626,147 (うち特例的支出 35,758,809)
下水道使用料徴収業務負担金	14,510,677

2 下水道管路管理事業 9,140,206円

下水道施設を正常に機能させるため、マンホールポンプの保守点検・遠方監視業務を委託するとともに、下水道管路の点検、補修工事を実施し、管路の閉そく等を防止し、流下障害による市民生活への影響の縮減を図りました。

決算額及び成果内容

款	1	下水道事業費			円
項	1	総務管理費			円
目	2	維持管理費			円
(1) 委託料		3,574,800 円 (特例的支出 3,574,800 円)			(単位: 円)
委託名	委託場所	受託者	委託期間	委託内容	委託金額
マンホール ポンプ保守 点検・遠方監視 業務委託 (市単独)	高浜市内	㈱エステム	28.4.1 ～ 31.3.31	保守点検 マンホールポンプ 8箇所 宅地内ポンプ 2箇所遠方 監視 マンホールポンプ 8箇所	3,164,400 (うち特例的 支出 3,164,400)
その他1件					410,400 (うち特例的 支出 410,400)
(2) 工事請負費		8,154,000 円 (特例的支出 1,274,400 円)			(単位: 円)
工事名	工事場所	請負者	工事期間	工事内容	契約金額
公共下水道維持 補修工事(その2) 浜第2処理分区外 (市単独)	湯山町 地内外	トーエイ(株)	30.5.25 ～ 30.8.27	巡視・点検工 L=4,400.0m 報告書作成 L=4,400.0m 木根除去 3箇所	1,296,000
公共下水道維持 補修工事(その4) 浜第2処理分区外 (市単独)	春日町 地内外	トーエイ(株)	30.10.26 ～ 31.1.31	巡視・点検工 L=4,800.0m 報告書作成 L=4,800.0m	1,274,400
公共下水道維持 補修工事(その6) 浜第2処理分区外 (市単独)	沢渡町 地内外	トーエイ(株)	30.11.27 ～ 31.2.28	管更生工 L=4.6m 管口補修工 2箇所 下水管清掃工 L=160.0m	1,242,000
公共下水道維持 補修工事(その8) 港第1処理分区外 (市単独)	二池町 地内外	トーエイ(株)	31.1.15 ～ 31.3.25	巡視・点検工 L=4,800.0m 報告書作成 L=4,800.0m	1,274,400 (うち特例 的支出 1,274,400)
その他10件					3,067,200

決算額及び成果内容

款	1	下水道事業費	728,930,318 円
項	2	下水道建設費	470,520,623 円
目	1	下水道建設費	470,520,623 円

2 汚水施設総務事業 70,018,230円

汚水施設整備に伴う業務の円滑化を図るため、受益者負担金前納報奨金の交付及び各協会への負担金により、汚水施設事業の推進に寄与しました。

(1) 受益者負担金報奨金 5,380,170 円

平成 30 年度下水道事業受益者負担金前納報奨金 (179 件)

(2) 委託料 17,820,000 円 (単位：円)

委託名	委託場所	受託者	委託期間	委託内容	委託金額
下水道事業公営 企業会計移行 業務委託 (市単独)	高浜市内	日本水工 設計(株) 名古屋支社	30.5.25	固定資産調査 一式	17,820,000
			～	移行事務手続き支援 一式	
31.3.15	システム導入支援 一式				
	経営戦略策定 一式				

(3) 負担金 46,326,897 円 (単位：円)

負担金名	金額
日本下水道協会負担金	91,610
矢作川・境川流域下水道推進協議会衣浦東部処理区部会負担金	51,346
矢作川・境川流域下水道衣浦東部処理区建設事業負担金	46,116,371
矢作川・境川流域下水道推進協議会負担金	48,980
愛知県下水道協会負担金	6,420
中部地方下水道協会負担金	12,170

決算額及び成果内容

款	1	下水道事業費	円																																				
項	2	下水道建設費	円																																				
目	1	下水道建設費	円																																				
<p>3 汚水施設建設事業 378,632,793円</p> <p>事業認可に基づく汚水管渠の実施設計業務、管路整備工事を実施し、快適な生活環境の確保と公共用水域の水質保全を図りました。</p> <p>(1) 委託料 48,699,360円 (特例的支出 48,699,360円) (単位:円)</p> <table border="1"> <thead> <tr> <th>委託名</th> <th>委託場所</th> <th>受託者</th> <th>委託期間</th> <th>委託内容</th> <th>委託金額</th> </tr> </thead> <tbody> <tr> <td>汚水管渠設計 業務委託 論地処理分区外 (市単独)</td> <td>本郷町 地内外</td> <td>日本水工 設計(株) 名古屋支社</td> <td>30.5.18 ～ 31.3.15</td> <td>管渠詳細設計 開削工法 L=5,360m 推進工法 L=700m 測量 L=5.22km 地質調査 3箇所</td> <td>46,889,280 (うち特例的 支出 46,889,280)</td> </tr> <tr> <td>工事積算システム プログラム修正 業務委託 (市単独)</td> <td>高浜市内</td> <td>(有)ヤマト コーポレー ション</td> <td>30.4.6 ～ 31.3.15</td> <td>下水道設計単価 構築費 一式 施工パッケージ基準 データ更新 一式 共通代価修正 一式 施工パッケージ機労材 単価更新 一式</td> <td>1,810,080 (うち特例的 支出 1,810,080)</td> </tr> </tbody> </table> <p>(2) 工事請負費 456,841,868円 (特例的支出 130,756,732円) (単位:円)</p> <table border="1"> <thead> <tr> <th>工事名</th> <th>工事場所</th> <th>請負者</th> <th>工事期間</th> <th>工事内容</th> <th>契約金額</th> </tr> </thead> <tbody> <tr> <td>公共下水道整備工事 論地処理分区 30-1工区 (国・市費)</td> <td>本郷町 地内</td> <td>(株)鈴和建设</td> <td>30.7.31 ～ 31.3.15</td> <td>工事延長 L=521.20m 管路延長 φ150mm L=502.44m マンホール工 22箇所</td> <td>63,632,520 (うち特例的 支出 43,892,520)</td> </tr> <tr> <td>公共下水道整備工事 論地処理分区 30-2工区 (国・市費)</td> <td>本郷町 地内</td> <td>(株)鈴和建设</td> <td>30.7.18 ～ 31.3.15</td> <td>工事延長 L=579.40m 管路延長 φ150mm L=551.89m マンホール工 36箇所</td> <td>40,894,200 (うち特例的 支出 23,874,200)</td> </tr> </tbody> </table>				委託名	委託場所	受託者	委託期間	委託内容	委託金額	汚水管渠設計 業務委託 論地処理分区外 (市単独)	本郷町 地内外	日本水工 設計(株) 名古屋支社	30.5.18 ～ 31.3.15	管渠詳細設計 開削工法 L=5,360m 推進工法 L=700m 測量 L=5.22km 地質調査 3箇所	46,889,280 (うち特例的 支出 46,889,280)	工事積算システム プログラム修正 業務委託 (市単独)	高浜市内	(有)ヤマト コーポレー ション	30.4.6 ～ 31.3.15	下水道設計単価 構築費 一式 施工パッケージ基準 データ更新 一式 共通代価修正 一式 施工パッケージ機労材 単価更新 一式	1,810,080 (うち特例的 支出 1,810,080)	工事名	工事場所	請負者	工事期間	工事内容	契約金額	公共下水道整備工事 論地処理分区 30-1工区 (国・市費)	本郷町 地内	(株)鈴和建设	30.7.31 ～ 31.3.15	工事延長 L=521.20m 管路延長 φ150mm L=502.44m マンホール工 22箇所	63,632,520 (うち特例的 支出 43,892,520)	公共下水道整備工事 論地処理分区 30-2工区 (国・市費)	本郷町 地内	(株)鈴和建设	30.7.18 ～ 31.3.15	工事延長 L=579.40m 管路延長 φ150mm L=551.89m マンホール工 36箇所	40,894,200 (うち特例的 支出 23,874,200)
委託名	委託場所	受託者	委託期間	委託内容	委託金額																																		
汚水管渠設計 業務委託 論地処理分区外 (市単独)	本郷町 地内外	日本水工 設計(株) 名古屋支社	30.5.18 ～ 31.3.15	管渠詳細設計 開削工法 L=5,360m 推進工法 L=700m 測量 L=5.22km 地質調査 3箇所	46,889,280 (うち特例的 支出 46,889,280)																																		
工事積算システム プログラム修正 業務委託 (市単独)	高浜市内	(有)ヤマト コーポレー ション	30.4.6 ～ 31.3.15	下水道設計単価 構築費 一式 施工パッケージ基準 データ更新 一式 共通代価修正 一式 施工パッケージ機労材 単価更新 一式	1,810,080 (うち特例的 支出 1,810,080)																																		
工事名	工事場所	請負者	工事期間	工事内容	契約金額																																		
公共下水道整備工事 論地処理分区 30-1工区 (国・市費)	本郷町 地内	(株)鈴和建设	30.7.31 ～ 31.3.15	工事延長 L=521.20m 管路延長 φ150mm L=502.44m マンホール工 22箇所	63,632,520 (うち特例的 支出 43,892,520)																																		
公共下水道整備工事 論地処理分区 30-2工区 (国・市費)	本郷町 地内	(株)鈴和建设	30.7.18 ～ 31.3.15	工事延長 L=579.40m 管路延長 φ150mm L=551.89m マンホール工 36箇所	40,894,200 (うち特例的 支出 23,874,200)																																		

決算額及び成果内容

款	1	下水道事業費			円
項	2	下水道建設費			円
目	1	下水道建設費			円
(単位：円)					
工事名	工事場所	請負者	工事期間	工事内容	契約金額
公共下水道整備工事 論地処理分区 30-3 工区 (国・市費)	本郷町 地内	(株)佐野 工務店	30.7.3 ～ 31.1.7	工事延長 L=516.90m 管路延長 φ 150mm L=491.56m マンホール工 31 箇所	29,364,120
公共下水道整備工事 論地処理分区 30-4 工区 (国・市費)	本郷町 地内	(株)岡田建工	30.7.24 ～ 31.2.4	工事延長 L=793.10m 管路延長 φ 150mm L=766.08m マンホール工 32 箇所	38,334,600
公共下水道整備工事 論地処理分区 30-5 工区 (国・市費)	本郷町 地内	(株)岡田建工	30.7.10 ～ 31.2.28	工事延長 L=765.80m 管路延長 φ 150mm L=739.01m マンホール工 33 箇所	39,117,600
公共下水道整備工事 中部第 1 処理分区 30-6 工区 (国・市費)	神明町 地内	(株)鈴和建设	30.7.3 ～ 31.1.7	工事延長 L=551.50m 管路延長 φ 150mm L=537.30m マンホール工 18 箇所	33,762,960
公共下水道整備工事 論地処理分区 30-7 工区 (国・市費)	本郷町 地内	(株)岡田建工	30.6.26 ～ 31.1.21	工事延長 L=439.88m 管路延長 φ 100mm L=438.88m	19,217,520
公共下水道整備工事 論地処理分区 30-8 工区 (国・市費)	本郷町 地内	(株)岡田建工	30.8.7 ～ 31.3.15	マンホール工 1 箇所 マンホールホップ 1 箇所	21,576,240 (うち特例的 支出 12,596,240)
公共下水道整備工事 浜第 2 処理分区 30-9 工区 (国・市費)	呉竹町 地内	地建興業(株)	30.9.11 ～ 31.3.15	工事延長 L=110.60m 管路延長 φ 600mm L=11.30m 管路延長 φ 540mm L=96.90m マンホール工 1 箇所	59,812,560 (うち特例的 支出 35,232,560)

決算額及び成果内容

款	1	下水道事業費			円
項	2	下水道建設費			円
目	1	下水道建設費			円
(単位：円)					
工事名	工事場所	請負者	工事期間	工事内容	契約金額
舗装復旧工事 (その1) 中部第1処理分区 (国・市費)	神明町 地内	(株)鈴和建设	30.6.12 ～ 30.9.14	舗装復旧工 A=2,292.7 m ²	10,513,800
舗装復旧工事 (その2) 中部第1処理分区 (国・市費)	神明町 地内	(株)鈴和建设	30.6.5 ～ 30.9.7	舗装復旧工 A=2,344.5 m ²	11,075,400
舗装復旧工事 (その3) 中部第2処理分区 (国・市費)	神明町 地内	(株)岡田建工	30.6.5 ～ 30.9.12	舗装復旧工 A=2,451.7 m ²	17,066,160
舗装復旧工事 (その4) 論地処理分区 (国・市費)	本郷町 地内	(株)佐野 工務店	30.6.12 ～ 30.9.19	舗装復旧工 A=3,784.2 m ²	19,292,040
舗装復旧工事 (その5) 論地処理分区 (国・市費)	向山町 地内	(株)鈴和建设	30.6.5 ～ 30.8.23	舗装復旧工 A=525.8 m ²	5,009,040
取付管設置工事 (市単独)	高浜市内	榊原管工(株) 外26社		取付管工 127箇所	34,033,413 (うち特例的 支出 12,849,840)
公共ます設置工事 (市単独)	高浜市内	(有)M's 外37社		公共ます(後付け) 198個	12,895,751 (うち特例的 支出 1,866,412)
その他 5件					1,243,944 (うち特例的 支出 444,960)

決算額及び成果内容

款	1	下水道事業費	円
項	2	下水道建設費	円
目	1	下水道建設費	円
(3) 物件移転補償費 69,346,609 円 (特例的支出 17,592,008 円) (単位: 円)			
処理分区名	補償項目	補 償 内 容	補償金額
論地処理分区 中部第1処理分区 浜第2処理分区	配水管移設補償 (その1)	φ100mm PEP L=132.7m φ 50mm PEP L=641.5m	10,682,658 (うち特例的支出 10,682,658)
論地処理分区	配水管移設補償 (その2)	φ100mm PEP L=182.8m φ 50mm PEP L=195.7m	6,909,350 (うち特例的支出 6,909,350)
論地処理分区	ガス管移設補償 (その1)	本埋設 PE φ 50mm L=116.2m 本埋設 PE φ 75mm L=109.3m 仮撤去 φ 50mm~φ 75mm L=221.0m	9,003,899
	ガス管移設補償 (その4)	本埋設 PE φ 50mm L= 66.5m 本埋設 PE φ 75mm L= 25.8m 本埋設 PE φ 100mm L= 9.0m 本埋設 PE φ 150mm L= 30.6m 仮埋設 PE φ 50mm L= 93.5m 仮埋設 PE φ 75mm L= 14.5m 本撤去 φ 50mm~φ 150mm L=257.0m	12,198,589
	ガス管移設補償 (その5)	本埋設 PE φ 50mm L= 1.4m 本埋設 PE φ 75mm L= 10.4m 仮埋設 PE φ 75mm L= 74.2m 本撤去 φ 50mm~φ 75mm L= 77.9m	4,308,696
	ガス管移設補償 (その6)	本埋設 PE φ 50mm L= 12.5m 本埋設 PE φ 75mm L= 3.4m 本埋設 PE φ 100mm L= 2.0m 本埋設 PE φ 150mm L= 16.6m 仮埋設 PE φ 50mm L= 0.5m 仮埋設 PE φ 75mm L= 19.6m 本撤去 φ 50mm~φ 150mm L= 44.4m	2,705,089

決算額及び成果内容

款	1	下水道事業費	円
項	2	下水道建設費	円
目	1	下水道建設費	円

(単位：円)

処理分区名	補償項目	補 償 内 容	補償金額
論地処理分区	ガス管移設補償 (その7)	本埋設 PE φ 50mm L=132.1m	8,054,621
		本埋設 PE φ 75mm L= 19.2m	
		仮埋設 PE φ 50mm L= 34.2m	
		本撤去 φ 50mm～φ 80mm L=180.5m	
	ガス管移設補償 (その8)	本埋設 PE φ 75mm L= 71.7m	3,637,717
		仮撤去 φ 75mm L= 74.2m	
	ガス管移設補償 (その9)	本埋設 PE φ 50mm L= 1.1m	1,049,925
		本埋設 PE φ 75mm L= 19.0m	
		仮撤去 φ 50mm～φ 75mm L= 20.1m	
	ガス管移設補償 (その10)	本埋設 PE φ 50mm L= 35.7m	2,149,740
		仮撤去 φ 50mm L= 34.2m	
ガス管移設補償 (その11)	本埋設 PE φ 50mm L=103.5m	6,357,383	
	本埋設 PE φ 75mm L= 37.0m		
	仮撤去 φ 50mm～φ 75mm L=114.6m		
その他3件			2,288,942

決算額及び成果内容

款	2	公債費	591,334,841円
項	1	公債費	591,334,841円
目	1	元金	447,590,708円

1 借入金元金償還事業 447,590,708円

過去に借入した事業債の元金を償還し、下水道事業の健全経営を図りました。

(内 訳) (単位：円)

区 分	元 金
公共下水道事業	400,764,006
流域下水道事業	45,786,123
公営企業会計適用事業	1,040,579

目	2	利子	143,744,133円
---	---	----	--------------

1 借入金利子償還事業 143,744,133円

過去に借入した事業債の利子を償還し、下水道事業の健全経営を図りました。

(内 訳) (単位：円)

区 分	利 子
公共下水道事業	128,088,686
流域下水道事業	15,636,661
公営企業会計適用事業	18,786

公共駐車場事業特別会計

公共駐車場事業特別会計款別歳入年度比較表

款 別	区 分	収 入 済 額		指 数	
		30 年度	29 年度	30 年度	29 年度
1	使用料及び手数料	32,540,200	34,779,940	93.6	100.0
2	繰 越 金	53,365,877	41,029,075	130.1	100.0
3	諸 収 入	11,966	5,152	232.3	100.0
	合 計	85,918,043	75,814,167	113.3	100.0

公共駐車場事業特別会計款別歳出年度比較表

款 別	区 分	支 出 済 額		指 数	
		30 年度	29 年度	30 年度	29 年度
1	駐 車 場 費	25,192,196	22,448,290	112.2	100.0
2	予 備 費	0	0	—	—
	合 計	25,192,196	22,448,290	112.2	100.0

(単位：円・%)

構 成 比 率		予算現額に対する割合		調定額に対する割合	
30 年度	29 年度	30 年度	29 年度	30 年度	29 年度
37.9	45.9	95.7	118.8	100.0	100.0
62.1	54.1	100.0	100.0	100.0	100.0
0.0	0.0	1,196.6	257.6	100.0	100.0
100.0	100.0	98.3	107.8	100.0	100.0

(単位：円・%)

構 成 比 率		予算現額に対する割合	
30 年度	29 年度	30 年度	29 年度
100.0	100.0	99.5	94.4
—	—	—	—
100.0	100.0	28.8	31.9

決算額及び成果内容

款	1	駐車場費	25,192,196 円
項	1	駐車場費	25,192,196 円
目	1	駐車場管理費	25,192,196 円

1 公共駐車場管理事業 25,192,196円

三高駅西駐車場の維持管理や修繕を行い、利用者の利便性の向上を図りました。

また、指定管理者選定委員会を開催し、令和元年度から5年間の指定管理者を選定しました。

(1) 指定管理者選定評価委員会委員謝礼 87,000 円

開催回数	主 な 内 容
3回	三高駅西駐車場指定管理者の評価について 三高駅西駐車場指定管理者の選定方法・選定基準の決定 三高駅西駐車場指定管理者の候補者の選定

(2) 修繕料

(主なもの)

(単位：円)

修 繕 名	請 負 者	修繕期間	修繕内容	金 額
車路照明器具取替	㈱日本メカトロニクス	31.2.13 ～ 31.3.22	蛍光灯（非常灯付） をLEDに取替え	1,274,400

(3) 委託料 15,200,000 円

委 託 名	指定管理者	委託期間	委託内容
三高駅西駐車場 指定管理	㈱日本メカトロニクス (26.4.1～31.3.31)	30.4.1 ～ 31.3.31	駐車場営業に係わる作業・管理 ・利用者の案内 ・使用料の収納業務 ・建物、設備の維持管理業務 等

(4) 駐車場敷地借地料 5,340,000 円

(単位：㎡)

賃貸借名	相 手 方	賃貸借物件	地積
三高駅西駐車場敷地借地	名古屋鉄道㈱	春日町五丁目160番	1,562.66

介 護 保 険 特 別 会 計

保 險 事 業 勘 定

介護保険特別会計(保険事業勘定)

歳入決算額 2,624,909,147円
歳出決算額 2,554,947,244円

事業概要は次のとおりです。

1 被保険者数及び要介護認定者数

平成30年度末の第1号被保険者数は、9,169人(前年度9,041人)で、前年度比128人1.4%の増となりました。

要介護(要支援)認定者数については、1,663人(前年度1,466人)で、前年度比197人13.4%の増、また、第1号被保険者に対する65歳以上の認定者数の割合(認定率)は、17.6%(前年度15.7%)となっています。

■第1号被保険者数 (単位:人)

区分	30年度末	29年度末
65歳以上75歳未満	4,500	4,489
75歳以上	4,669	4,552
計	9,169	9,041

■要介護(要支援)認定者数 (単位:人 平成31年3月末現在)

被保険者	要支援1	要支援2	要介護1	要介護2	要介護3	要介護4	要介護5	総数
第1号	214	184	391	253	225	213	138	1,618
第2号	5	8	8	9	5	6	4	45
計	219	192	399	262	230	219	142	1,663

2 介護保険料

普通徴収と特別徴収を合わせた現年度分の調定額は656,203千円(前年度622,104千円)で、前年度比5.5%の増、収納額については、649,163千円(前年度613,450千円)で、前年度比5.8%の増といずれも増加しています。全体の収納率については96.5%(前年度96.2%)で、前年度比0.3%の増となりました。

また、普通徴収の滞納者数は、290人(前年度294人)で、1.4%の減となりました。

3 サービス受給者・保険給付費

平成30年度末のサービス利用の状況は、居宅介護(介護予防)サービス利用者が910人(構成割合71.7%)、地域密着型(介護予防)サービス利用者が126人(9.9%)、施設介護サービス利用者は234人(18.4%)です。

また、保険給付費の決算額は、2,303,442千円(前年度2,224,576千円)で、前年度比78,866千円、3.5%の増となりました。

■サービス受給者数 (単位:人 平成31年3月末現在)

区分	要支援1	要支援2	要介護1	要介護2	要介護3	要介護4	要介護5	総数
居宅介護(介護予防)	86	112	292	187	116	74	43	910
地域密着型(介護予防)	1	—	53	27	19	16	10	126
施設介護	—	—	20	29	56	82	47	234

保険事業勘定特別会計款別歳入年度比較表

款 別	区 分	収 入 済 額		指 数	
		30年度	29年度	30年度	29年度
1	保 険 料	649,845,610	613,944,370	105.8	100.0
2	使用料及び手数料	935,100	967,600	96.6	100.0
3	国 庫 支 出 金	534,760,118	524,087,355	102.0	100.0
4	支 払 基 金 交 付 金	633,495,842	627,394,197	101.0	100.0
5	県 支 出 金	348,438,350	336,115,310	103.7	100.0
6	財 産 収 入	200,011	125,012	160.0	100.0
7	繰 入 金	354,324,480	349,059,520	101.5	100.0
8	繰 越 金	101,723,028	132,040,442	77.0	100.0
9	諸 収 入	1,186,608	2,485,659	47.7	100.0
	合 計	2,624,909,147	2,586,219,465	101.5	100.0

保険事業勘定特別会計款別歳出年度比較表

款 別	区 分	支 出 済 額		指 数	
		30年度	29年度	30年度	29年度
1	総 務 費	55,423,185	59,060,644	93.8	100.0
2	保 険 給 付 費	2,303,442,480	2,224,576,020	103.5	100.0
3	保 健 福 祉 事 業 費	4,741,615	4,513,369	105.1	100.0
4	地 域 支 援 事 業 費	123,770,312	109,830,943	112.7	100.0
5	基 金 積 立 金	40,093,011	33,249,464	120.6	100.0
6	諸 支 出 金	27,476,641	53,265,997	51.6	100.0
7	予 備 費	0	0	—	—
	合 計	2,554,947,244	2,484,496,437	102.8	100.0

(単位：円・%)

構 成 比 率		予算現額に対する割合		調定額に対する割合	
30年度	29年度	30年度	29年度	30年度	29年度
24.8	23.7	100.3	100.6	96.5	96.2
0.0	0.0	84.5	85.5	100.0	100.0
20.4	20.3	98.9	98.2	100.0	100.0
24.1	24.3	95.6	96.9	100.0	100.0
13.3	13.0	96.8	96.9	100.0	100.0
0.0	0.0	100.0	137.4	100.0	100.0
13.5	13.5	100.0	100.0	100.0	100.0
3.9	5.1	100.0	100.0	100.0	100.0
0.0	0.1	120.0	249.8	100.0	100.0
100.0	100.0	98.3	98.7	99.1	99.1

(単位：円・%)

構 成 比 率		予算現額に対する割合	
30年度	29年度	30年度	29年度
2.2	2.4	91.6	89.6
90.1	89.5	95.9	94.8
0.2	0.2	91.1	81.0
4.8	4.4	93.2	95.0
1.6	1.3	100.0	100.0
1.1	2.2	97.0	100.0
—	—	—	—
100.0	100.0	95.7	94.8

決算額及び成果内容

款	1	総務費	55,423,185 円
項	1	総務管理費	29,118,200 円
目	1	一般管理費	29,118,200 円

2 被保険者証等の作成事業 473,654 円

65 歳に到達した方に対し、介護保険被保険者証を交付するとともに、介護保険制度の周知を図りました。

(単位：人)

区 分	30 年度	29 年度
65 歳到達者	443	446

項	2	徴収費	2,500,798 円
目	1	賦課徴収費	2,500,798 円

1 賦課徴収事業 2,500,798 円

介護保険料の賦課徴収に必要な帳票を作成し、介護保険制度への理解を深め、保険料の納付を促進しました。

○第 1 号被保険者・介護保険料の状況 (単位：円・%)

区分		30 年度			29 年度		
		調定額	収納額	収納率	調定額	収納額	収納率
特別徴収	現年度分	608,969,930	609,570,555	100.1	573,301,218	573,506,748	100.0
普通徴収	現年度分	47,233,345	39,592,439	83.8	48,803,276	39,943,042	81.8
	滞繰分	17,320,985	682,616	3.9	16,258,661	494,580	3.0
小計（普通徴収）		64,554,330	40,275,055	62.4	65,061,937	40,437,622	62.2
合計		673,524,260	649,845,610	96.5	638,363,155	613,944,370	96.2
内訳	現年分	656,203,275	649,162,994	98.9	622,104,494	613,449,790	98.6
	滞繰分	17,320,985	682,616	3.9	16,258,661	494,580	3.0

・特別徴収（現年度分）の収納額には、還付予定分を含んでいる。

○収納率の推移（過去 5 年間） (単位：%)

区 分	30 年度	29 年度	28 年度	27 年度	26 年度
全 体	96.5	96.2	96.6	96.5	96.3
うち普通徴収	62.4	62.2	64.4	64.4	66.1

決算額及び成果内容

款	1	総務費	55,423,185円																										
項	3	介護認定審査会費	23,347,984円																										
目	1	介護認定審査会費	14,231,570円																										
<p>1 介護認定審査会事業 14,231,570円</p> <p>要介護・要支援の審査・判定のため、介護認定審査会を設置し、要介護認定申請者に対し、適切な介護度認定を行いました。</p> <p style="text-align: right;">(単位：回・件)</p> <table border="1" style="width: 100%; border-collapse: collapse;"> <thead> <tr> <th colspan="3">30年度</th> <th colspan="3">29年度</th> </tr> <tr> <th>合議体数</th> <th>開催回数</th> <th>審査件数</th> <th>合議体数</th> <th>開催回数</th> <th>審査件数</th> </tr> </thead> <tbody> <tr> <td style="text-align: center;">4</td> <td style="text-align: center;">50</td> <td style="text-align: center;">1,333</td> <td style="text-align: center;">4</td> <td style="text-align: center;">50</td> <td style="text-align: center;">1,462</td> </tr> </tbody> </table>						30年度			29年度			合議体数	開催回数	審査件数	合議体数	開催回数	審査件数	4	50	1,333	4	50	1,462						
30年度			29年度																										
合議体数	開催回数	審査件数	合議体数	開催回数	審査件数																								
4	50	1,333	4	50	1,462																								
目	2	認定調査等費	9,116,414円																										
<p>1 介護認定調査事業 9,116,414円</p> <p>介護認定審査会において、適切な介護認定が行われるよう、事前に訪問調査を実施し、要介護者の状況をきめ細やかに把握しました。</p> <p style="text-align: right;">(単位：件・円)</p> <table border="1" style="width: 100%; border-collapse: collapse;"> <thead> <tr> <th rowspan="2">区 分</th> <th colspan="2">30年度</th> <th colspan="2">29年度</th> </tr> <tr> <th>件数</th> <th>委託金額</th> <th>件数</th> <th>委託金額</th> </tr> </thead> <tbody> <tr> <td>介護認定調査員</td> <td style="text-align: center;">1,304</td> <td style="text-align: center;">-</td> <td style="text-align: center;">1,316</td> <td style="text-align: center;">-</td> </tr> <tr> <td>指定居宅介護支援事業所</td> <td style="text-align: center;">99</td> <td style="text-align: center;">311,580</td> <td style="text-align: center;">109</td> <td style="text-align: center;">372,806</td> </tr> <tr> <td style="text-align: center;">計</td> <td style="text-align: center;">1,403</td> <td style="text-align: center;">311,580</td> <td style="text-align: center;">1,425</td> <td style="text-align: center;">372,806</td> </tr> </tbody> </table>						区 分	30年度		29年度		件数	委託金額	件数	委託金額	介護認定調査員	1,304	-	1,316	-	指定居宅介護支援事業所	99	311,580	109	372,806	計	1,403	311,580	1,425	372,806
区 分	30年度		29年度																										
	件数	委託金額	件数	委託金額																									
介護認定調査員	1,304	-	1,316	-																									
指定居宅介護支援事業所	99	311,580	109	372,806																									
計	1,403	311,580	1,425	372,806																									
項	4	趣旨普及費	304,837円																										
目	1	趣旨普及費	304,837円																										
<p>2 介護保険推進事業 304,837円</p> <p>高浜市における地域包括ケアシステムの構築に向け、第1回地域共生社会推進全国サミット in ながくてに参加し、各地域における地域包括ケアシステム推進に係る取り組みなどを学ぶとともに、情報交換などを行いました。</p> <p>○日時 平成30年10月18日～19日</p> <p>○場所 愛知県立大学講堂他 参加者 4人</p>																													

決算額及び成果内容

款	1	総務費	55,423,185 円
項	5	介護保険審議会費	151,366 円
目	1	介護保険審議会費	151,366 円

1 介護保険審議会事業 151,366円

高浜市介護保険審議会を開催し、介護保険及び高齢者保健福祉に関する施策の進行管理などを行いました。

また、高浜市地域包括支援センター等運営協議会を開催し、高浜市地域包括支援センターの適正な運営を図りました。

(1) 介護保険審議会

実施回数	主な審議の内容
2回	<ul style="list-style-type: none"> ・地域介護力向上プロジェクトチームの検討及び活動状況 ・平成31年度に新たに取り組む施策について ・高浜市介護保険サービス事業所第三者評価の結果 など

(2) 地域包括支援センター等運営協議会

実施回数	主な審議の内容
2回	<ul style="list-style-type: none"> ・平成29年度高浜市地域包括支援センター事業報告 ・平成31年度高浜市地域包括支援センター事業計画(案)

決算額及び成果内容

款	2	保険給付費	2,303,442,480円
項	1	介護サービス等諸費	2,127,671,718円
目	1	居宅介護サービス給付費	1,064,260,941円

1 居宅介護サービス給付事業 1,064,260,941円

在宅の要介護者に対し、介護サービス費用を給付することで、住み慣れた自宅で安心して生活できる環境づくりを推進しました。

(単位：件・円・%)

サービス種類	30年度			29年度	
	件数	支払額	前年度比	件数	支払額
訪問サービス	6,294	290,738,246	103.0	6,240	282,372,170
訪問介護	2,283	203,741,537	101.2	2,336	201,411,483
訪問入浴介護	241	14,621,503	98.0	265	14,915,780
訪問看護	1,189	52,828,720	110.8	1,234	47,675,974
訪問リハビリテーション	215	5,871,995	116.4	196	5,043,888
居宅療養管理指導	2,366	13,674,491	102.6	2,209	13,325,045
通所サービス	5,554	474,005,728	102.9	5,380	460,517,272
通所介護	3,373	300,617,055	113.2	3,076	265,509,625
通所リハビリテーション	2,181	173,388,673	88.9	2,304	195,007,647
短期入所サービス	1,339	114,015,291	102.1	1,308	111,668,749
短期入所生活介護	687	50,821,426	101.6	676	50,031,149
短期入所療養介護	652	63,193,865	102.5	632	61,637,600
福祉用具貸与	4,859	63,072,263	101.7	4,696	62,024,633
特定施設入所者生活介護	656	122,429,413	92.5	708	132,393,266
特定施設入所者生活介護(短期利用型)	0	0	皆減	1	30,325
計		1,064,260,941	101.5		1,049,006,415

※特定施設入居者生活介護(短期利用型)

軽費老人ホーム(ケアハウス)など施設の空き部屋を利用したショートステイのサービス。

決算額及び成果内容

款	2	保険給付費	2,303,442,480 円
項	1	介護サービス等諸費	2,127,671,718 円
目	2	地域密着型介護サービス給付費	249,430,835 円

1 地域密着型介護サービス給付事業 249,430,835 円

市内在住の要介護者が地域密着型介護サービスを利用した際に、介護サービス費用を給付し、住み慣れた地域での生活を支援しました。

(単位：件・円・%)

サービス種類	30 年度			29 年度	
	件数	支払額	前年度比	件数	支払額
認知症対応型共同生活介護	284	66,227,122	85.4	333	77,545,536
地域密着型介護老人福祉施設	349	97,393,102	102.3	348	95,230,722
小規模多機能型居宅介護	71	9,261,868	98.4	79	9,415,226
定期巡回・随時対応型訪問介護看護	0	0	0	0	0
地域密着型通所介護	832	76,548,743	88.0	926	86,957,318
計		249,430,835	92.7		269,148,802

目	3	施設介護サービス給付費	695,260,603 円
---	---	-------------	---------------

1 施設介護サービス給付事業 695,260,603 円

介護保険施設に入所（入院）している要介護者に対し、介護サービス費用を給付し、必要な介護サービスを受けながら安心した生活が送れるよう支援しました。

(単位：件・円・%)

サービス種類	30 年度			29 年度	
	件数	支払額	前年度比	件数	支払額
介護老人福祉施設	1,496	353,261,660	112.6	1,360	313,819,316
介護老人保健施設	1,171	317,248,974	109.3	1,112	290,230,111
介護療養型医療施設	74	24,749,969	179.6	45	13,780,011
計		695,260,603	112.5		617,829,438

決算額及び成果内容

款	2	保険給付費	2,303,442,480円																	
項	1	介護サービス等諸費	2,127,671,718円																	
目	4	居宅介護福祉用具購入費	2,174,595円																	
<p>1 居宅介護福祉用具購入事業 2,174,595円</p> <p>在宅の要介護者に、腰掛便座及び入浴補助用具等の購入に対する費用を給付し、自宅で安心かつ快適に生活できる環境づくりを行いました。</p> <p>(単位：件・円・%)</p> <table border="1"> <thead> <tr> <th colspan="3">30年度</th> <th colspan="2">29年度</th> </tr> <tr> <th>件数</th> <th>支払額</th> <th>前年度比</th> <th>件数</th> <th>支払額</th> </tr> </thead> <tbody> <tr> <td>92</td> <td>2,174,595</td> <td>76.1</td> <td>109</td> <td>2,859,044</td> </tr> </tbody> </table>						30年度			29年度		件数	支払額	前年度比	件数	支払額	92	2,174,595	76.1	109	2,859,044
30年度			29年度																	
件数	支払額	前年度比	件数	支払額																
92	2,174,595	76.1	109	2,859,044																
目	5	居宅介護住宅改修費	5,027,196円																	
<p>1 居宅介護住宅改修事業 5,027,196円</p> <p>在宅の要介護者に、住宅改修費用を給付し、自宅で安心して暮らすことのできる環境づくりに寄与しました。</p> <p>(単位：件・円・%)</p> <table border="1"> <thead> <tr> <th colspan="3">30年度</th> <th colspan="2">29年度</th> </tr> <tr> <th>件数</th> <th>支払額</th> <th>前年度比</th> <th>件数</th> <th>支払額</th> </tr> </thead> <tbody> <tr> <td>49</td> <td>5,027,196</td> <td>65.9</td> <td>65</td> <td>7,622,846</td> </tr> </tbody> </table>						30年度			29年度		件数	支払額	前年度比	件数	支払額	49	5,027,196	65.9	65	7,622,846
30年度			29年度																	
件数	支払額	前年度比	件数	支払額																
49	5,027,196	65.9	65	7,622,846																
目	6	居宅介護サービス計画給付費	111,517,548円																	
<p>1 居宅介護サービス計画給付事業 111,517,548円</p> <p>要介護者が自宅で生活するために作成した介護サービス計画に対する費用を支給することで、利用者が住み慣れた自宅で安心して暮らすための環境づくりに寄与しました。</p> <p>(単位：件・円・%)</p> <table border="1"> <thead> <tr> <th colspan="3">30年度</th> <th colspan="2">29年度</th> </tr> <tr> <th>件数</th> <th>支払額</th> <th>前年度比</th> <th>件数</th> <th>支払額</th> </tr> </thead> <tbody> <tr> <td>7,579</td> <td>111,517,548</td> <td>102.9</td> <td>7,370</td> <td>108,424,931</td> </tr> </tbody> </table>						30年度			29年度		件数	支払額	前年度比	件数	支払額	7,579	111,517,548	102.9	7,370	108,424,931
30年度			29年度																	
件数	支払額	前年度比	件数	支払額																
7,579	111,517,548	102.9	7,370	108,424,931																

決算額及び成果内容

款	2	保険給付費	2,303,442,480円
項	2	介護予防サービス等諸費	69,321,262円
目	1	介護予防サービス給付費	51,963,745円

1 介護予防サービス給付事業 51,963,745円

在宅の要支援者に提供された介護予防サービスに対する給付を行い、住み慣れた自宅で安心して生活できる環境づくりを推進しました。

(単位：件・円・%)

サービス種類	30年度			29年度	
	件数	支払額	前年度比	件数	支払額
介護予防訪問サービス	373	7,814,439	116.1	375	6,730,345
介護予防訪問介護	—	—	—	9	198,068
介護予防訪問入浴介護	1	24,822	60.0	2	41,365
介護予防訪問看護	138	4,495,750	99.9	154	4,499,746
介護予防訪問リハビリテーション	79	2,435,770	184.6	49	1,319,387
介護予防居宅療養管理指導	155	858,097	127.7	161	671,779
介護予防通所サービス	849	29,356,835	94.4	975	31,106,488
介護予防通所介護	—	—	—	4	0
介護予防通所リハビリテーション	849	29,356,835	94.4	971	31,106,488
介護予防短期入所サービス	44	1,679,468	189.4	26	886,806
介護予防短期入所生活介護	28	726,344	228.6	14	317,785
介護予防短期入所療養介護(介護老人保健施設)	16	953,124	167.5	12	569,021
介護予防福祉用具貸与	1,517	7,611,271	104.5	1,642	7,282,167
介護予防特定施設入所者生活介護	63	5,501,732	99.3	68	5,539,377
計		51,963,745	100.8		51,545,183

※介護予防訪問介護及び介護予防通所介護は、介護予防・日常生活支援総合事業の訪問型サービス及び通所型サービスへ移行したため実績がありません。

決算額及び成果内容

款	2	保険給付費	2, 303, 442, 480 円																			
項	2	介護予防サービス等諸費	69, 321, 262 円																			
目	2	地域密着型介護予防サービス給付費	1, 366, 065 円																			
<p>1 地域密着型介護予防サービス給付事業 1, 366, 065 円</p> <p>市内在住の要支援者が地域密着型介護予防サービスを利用する際の費用を給付し、住み慣れた地域での生活を支援しました。</p> <p style="text-align: right;">(単位：件・円・%)</p> <table border="1"> <thead> <tr> <th rowspan="2">サービス種類</th> <th colspan="3">30 年度</th> <th colspan="2">29 年度</th> </tr> <tr> <th>件数</th> <th>支払額</th> <th>前年度比</th> <th>件数</th> <th>支払額</th> </tr> </thead> <tbody> <tr> <td>介護予防小規模多機能型居宅介護</td> <td>32</td> <td>1,366,065</td> <td>175.9</td> <td>21</td> <td>776,727</td> </tr> </tbody> </table>						サービス種類	30 年度			29 年度		件数	支払額	前年度比	件数	支払額	介護予防小規模多機能型居宅介護	32	1,366,065	175.9	21	776,727
サービス種類	30 年度			29 年度																		
	件数	支払額	前年度比	件数	支払額																	
介護予防小規模多機能型居宅介護	32	1,366,065	175.9	21	776,727																	
目	3	介護予防福祉用具購入費	960, 289 円																			
<p>1 介護予防福祉用具購入事業 960, 289 円</p> <p>在宅の要支援者に、腰掛便座及び入浴補助用具等の購入に対する費用を給付し、住み慣れた自宅で安心して生活できる環境づくりに寄与しました。</p> <p style="text-align: right;">(単位：件・円・%)</p> <table border="1"> <thead> <tr> <th colspan="3">30 年度</th> <th colspan="2">29 年度</th> </tr> <tr> <th>件数</th> <th>支払額</th> <th>前年度比</th> <th>件数</th> <th>支払額</th> </tr> </thead> <tbody> <tr> <td>51</td> <td>960,289</td> <td>132.9</td> <td>37</td> <td>722,559</td> </tr> </tbody> </table>						30 年度			29 年度		件数	支払額	前年度比	件数	支払額	51	960,289	132.9	37	722,559		
30 年度			29 年度																			
件数	支払額	前年度比	件数	支払額																		
51	960,289	132.9	37	722,559																		
目	4	介護予防住宅改修費	4, 674, 201 円																			
<p>1 介護予防住宅改修事業 4, 674, 201 円</p> <p>在宅の要支援者に対し、住宅改修費用を給付し、住み慣れた自宅で安心して生活できる環境づくりを支援しました。</p> <p style="text-align: right;">(単位：件・円・%)</p> <table border="1"> <thead> <tr> <th colspan="3">30 年度</th> <th colspan="2">29 年度</th> </tr> <tr> <th>件数</th> <th>支払額</th> <th>前年度比</th> <th>件数</th> <th>支払額</th> </tr> </thead> <tbody> <tr> <td>39</td> <td>4,674,201</td> <td>135.3</td> <td>28</td> <td>3,454,228</td> </tr> </tbody> </table>						30 年度			29 年度		件数	支払額	前年度比	件数	支払額	39	4,674,201	135.3	28	3,454,228		
30 年度			29 年度																			
件数	支払額	前年度比	件数	支払額																		
39	4,674,201	135.3	28	3,454,228																		
目	5	介護予防サービス計画給付費	10, 356, 962 円																			
<p>1 介護予防サービス計画給付事業 10, 356, 962 円</p> <p>要支援者が自宅で生活するために作成した介護サービス計画に対する費用を支給することで、住み慣れた自宅で安心して暮らすための環境づくりに寄与しました。</p> <p style="text-align: right;">(単位：件・円・%)</p> <table border="1"> <thead> <tr> <th colspan="3">30 年度</th> <th colspan="2">29 年度</th> </tr> <tr> <th>件数</th> <th>支払額</th> <th>前年度比</th> <th>件数</th> <th>支払額</th> </tr> </thead> <tbody> <tr> <td>2,122</td> <td>10,356,962</td> <td>102.1</td> <td>2,271</td> <td>10,148,064</td> </tr> </tbody> </table>						30 年度			29 年度		件数	支払額	前年度比	件数	支払額	2,122	10,356,962	102.1	2,271	10,148,064		
30 年度			29 年度																			
件数	支払額	前年度比	件数	支払額																		
2,122	10,356,962	102.1	2,271	10,148,064																		

決算額及び成果内容

款	2	保険給付費	2,303,442,480 円
項	3	高額介護サービス費	42,638,019 円
目	1	高額介護サービス費	42,580,548 円

1 高額介護サービス事業 42,580,548 円

介護サービスにかかる利用者負担額が高額となり、所得に応じて設定される負担上限額を超えたときに、超えた額を高額介護サービス費として支給し、利用者の経済的な負担を軽減しました。

(単位：件・円・%)

30 年度			29 年度	
件数	支払額	前年度比	件数	支払額
3,746	42,580,548	105.9	3,692	40,201,703

目	2	高額介護予防サービス費	57,471 円
---	---	-------------	----------

1 高額介護予防サービス事業 57,471 円

介護予防サービスにかかる利用者負担額が高額となり、所得に応じて設定される負担上限額を超えたときに、超えた額を高額介護予防サービス費として支給し、利用者の経済的な負担を軽減しました。

(単位：件・円・%)

30 年度			29 年度	
件数	支払額	前年度比	件数	支払額
59	57,471	63.7	65	90,288

決算額及び成果内容

款	2	保険給付費	2,303,442,480円																	
項	4	高額医療合算介護サービス等費	4,886,383円																	
目	1	高額医療合算介護サービス費	4,880,864円																	
<p>1 高額医療合算介護サービス事業 4,880,864円</p> <p>介護サービスにかかる利用者負担額と医療費を合算した額が高額となり、所得に応じて設定される負担上限額を超えたときに、超えた額を高額医療合算介護サービス費として支給し、利用者の経済的な負担を軽減しました。</p> <p style="text-align: right;">(単位：件・円・%)</p> <table border="1" style="width: 100%; border-collapse: collapse;"> <thead> <tr> <th colspan="3">30年度</th> <th colspan="2">29年度</th> </tr> <tr> <th>件数</th> <th>支払額</th> <th>前年度比</th> <th>件数</th> <th>支払額</th> </tr> </thead> <tbody> <tr> <td style="text-align: center;">171</td> <td style="text-align: right;">4,880,864</td> <td style="text-align: center;">98.4</td> <td style="text-align: center;">160</td> <td style="text-align: right;">4,960,491</td> </tr> </tbody> </table>						30年度			29年度		件数	支払額	前年度比	件数	支払額	171	4,880,864	98.4	160	4,960,491
30年度			29年度																	
件数	支払額	前年度比	件数	支払額																
171	4,880,864	98.4	160	4,960,491																
目	2	高額医療合算介護予防サービス費	5,519円																	
<p>1 高額医療合算介護予防サービス事業 5,519円</p> <p>介護予防サービスにかかる利用者負担額と医療費が高額となり、所得に応じて設定される負担上限額を超えたときに、超えた額を高額医療合算介護予防サービス費として支給し、利用者の経済的な負担を軽減しました。</p> <p style="text-align: right;">(単位：件・円・%)</p> <table border="1" style="width: 100%; border-collapse: collapse;"> <thead> <tr> <th colspan="3">30年度</th> <th colspan="2">29年度</th> </tr> <tr> <th>件数</th> <th>支払額</th> <th>前年度比</th> <th>件数</th> <th>支払額</th> </tr> </thead> <tbody> <tr> <td style="text-align: center;">2</td> <td style="text-align: right;">5,519</td> <td style="text-align: center;">4.4</td> <td style="text-align: center;">9</td> <td style="text-align: right;">126,846</td> </tr> </tbody> </table>						30年度			29年度		件数	支払額	前年度比	件数	支払額	2	5,519	4.4	9	126,846
30年度			29年度																	
件数	支払額	前年度比	件数	支払額																
2	5,519	4.4	9	126,846																

決算額及び成果内容

款	2	保険給付費					2,303,442,480円																				
項	5	その他諸費					1,225,461円																				
目	1	審査支払手数料					1,225,461円																				
<p>1 介護報酬明細書審査支払事業 1,225,461円</p> <p>愛知県国民健康保険団体連合会に介護給付費等の請求に関する審査支払事務を委託することにより、事務を円滑に実施しました。</p> <p style="text-align: right;">(単位：件・円・%)</p> <table border="1" style="width: 100%; border-collapse: collapse;"> <thead> <tr> <th colspan="4">30年度</th> <th colspan="3">29年度</th> </tr> <tr> <th>単価(1件)</th> <th>件数</th> <th>支払額</th> <th>前年度比</th> <th>単価(1件)</th> <th>件数</th> <th>支払額</th> </tr> </thead> <tbody> <tr> <td>34.02</td> <td>36,022</td> <td>1,225,461</td> <td>102.1</td> <td>34.02</td> <td>35,284</td> <td>1,200,356</td> </tr> </tbody> </table>							30年度				29年度			単価(1件)	件数	支払額	前年度比	単価(1件)	件数	支払額	34.02	36,022	1,225,461	102.1	34.02	35,284	1,200,356
30年度				29年度																							
単価(1件)	件数	支払額	前年度比	単価(1件)	件数	支払額																					
34.02	36,022	1,225,461	102.1	34.02	35,284	1,200,356																					
項	6	特定入所者介護サービス費					57,699,637円																				
目	1	特定入所者介護サービス費					57,687,097円																				
<p>1 特定入所者介護サービス事業 57,687,097円</p> <p>市民税非課税世帯等の低所得の要介護者が施設サービスや短期入所サービスを利用した時に、食費・居住費(滞在費)について補足給付として支給し、利用者の経済的な負担を軽減しました。</p> <p style="text-align: right;">(単位：件・円・%)</p> <table border="1" style="width: 100%; border-collapse: collapse;"> <thead> <tr> <th colspan="3">30年度</th> <th colspan="2">29年度</th> </tr> <tr> <th>件数</th> <th>支払額</th> <th>前年度比</th> <th>件数</th> <th>支払額</th> </tr> </thead> <tbody> <tr> <td>1,544</td> <td>57,687,097</td> <td>102.2</td> <td>1,661</td> <td>56,451,689</td> </tr> </tbody> </table>							30年度			29年度		件数	支払額	前年度比	件数	支払額	1,544	57,687,097	102.2	1,661	56,451,689						
30年度			29年度																								
件数	支払額	前年度比	件数	支払額																							
1,544	57,687,097	102.2	1,661	56,451,689																							
目	2	特定入所者介護予防サービス費					12,540円																				
<p>1 特定入所者介護予防サービス事業 12,540円</p> <p>市民税非課税世帯等の低所得の要支援者が施設サービスや短期入所サービスを利用した時に、食費・居住費(滞在費)について補足給付として支給し、利用者の経済的な負担を軽減しました。</p> <p style="text-align: right;">(単位：件・円・%)</p> <table border="1" style="width: 100%; border-collapse: collapse;"> <thead> <tr> <th colspan="3">30年度</th> <th colspan="2">29年度</th> </tr> <tr> <th>件数</th> <th>支払額</th> <th>前年度比</th> <th>件数</th> <th>支払額</th> </tr> </thead> <tbody> <tr> <td>1</td> <td>12,540</td> <td>195.6</td> <td>2</td> <td>6,410</td> </tr> </tbody> </table>							30年度			29年度		件数	支払額	前年度比	件数	支払額	1	12,540	195.6	2	6,410						
30年度			29年度																								
件数	支払額	前年度比	件数	支払額																							
1	12,540	195.6	2	6,410																							

決算額及び成果内容

款	3	保健福祉事業費	4,741,615円
項	1	保健福祉事業費	4,741,615円
目	1	保健福祉事業費	4,741,615円

1 保健福祉事業 4,741,615円

在宅の要介護者に対し、介護用品等や住宅改修費用を給付し、住み慣れた自宅で安心して生活できる環境づくりを推進しました。

(1) 居宅介護用品等支給

(単位：円)

委託名	委託期間	委託業者名	業務内容	委託金額
居宅介護等支援給付事業委託	30.4.2 ～31.3.31	(社福)高浜市社会福祉協議会	居宅介護支援券の換金取扱い事務	3,472,465 契約金額16,677,809

(単位：人・件・円・%)

30年度				29年度			
対象者数	申請者数	委託金額	申請率	対象者数	申請者数	委託金額	申請率
1,437	882	3,472,465	61.4	1,438	910	3,495,295	63.3

(2) 住宅改修費補助

(単位：件・円)

区分	限度額	30年度		29年度	
		件数	金額	件数	金額
自立者	10万円	35	627,559	21	360,836
要支援1・2、要介護1～3	30万円	27	454,047	32	375,046
要介護4～5	50万円	3	60,753	6	154,113
計		65	1,142,359	59	889,995

決算額及び成果内容

款	4	地域支援事業費	123,770,312 円
項	1	介護予防事業費	50,998,426 円
目	1	介護予防・生活支援サービス事業費	45,990,204 円

1 訪問型サービス事業 12,238,023 円

要支援者等の多様な生活支援サービスのニーズに対応するため、掃除、洗濯等の日常生活上の支援を提供し、自立意欲の向上を図りました。

(単位：円)

委託名	委託期間	委託業者名	業務内容	金額
訪問型サービス事業委託	30.4.2 ～31.3.31	(公社)高浜市 シルバー人材 センター	日常生活の支援サービス(清掃、買い物等)の提供	1,512,000

(単位：件・円)

項目	30年度		29年度	
	件数	支払額	件数	支払額
訪問型サービス事業支給費	463	10,726,023	464	10,831,094

2 通所型サービス事業 33,714,780 円

(通所介護相当サービス及び通所型サービスA)

要支援者等の多様な生活支援サービスのニーズに対応するため、機能訓練や集いの場など日常生活上の支援を提供し、自立意欲の向上を図りました。

(単位：件・円)

項目	30年度		29年度	
	件数	支払額	件数	支払額
通所型サービス事業支給費	1,700	33,347,408	1,512	30,786,265

(短期集中予防サービス)

生活機能の低下がみられる65才以上の高齢者に対し、生活課題を明確にし、生活機能の向上やセルフケアの促進を図りました。通所型は筋力アップ体操を中心とした体操教室で、訪問型は理学療法士による訪問を行い、実際の生活場面でできる身体機能向上のための助言を行いました。

(単位：回・人)

事業名	開催回数	参加延べ人数
気軽に体操教室(通所型)	16	86
気軽に体操教室(訪問型)	5	5

決算額及び成果内容

款	4	地域支援事業費	123,770,312円															
項	1	介護予防事業費	50,998,426円															
目	1	介護予防・生活支援サービス事業費	45,990,204円															
<p>4 高額医療合算介護予防サービス相当事業 37,401円</p> <p>介護予防・生活支援サービスに係る利用者負担額と医療費が高額となり、所得に応じて設定される負担上限額を超えたときに、超えた額を高額医療合算介護予防サービス相当事業費として支給し、利用者の経済的な負担を軽減しました。</p> <p style="text-align: right;">(単位：件・円)</p> <table border="1"> <thead> <tr> <th rowspan="2">項目</th> <th colspan="2">30年度</th> <th colspan="2">29年度</th> </tr> <tr> <th>件数</th> <th>支払額</th> <th>件数</th> <th>支払額</th> </tr> </thead> <tbody> <tr> <td>高額医療合算介護予防サービス相当事業費</td> <td>1</td> <td>37,401</td> <td>1</td> <td>2,778</td> </tr> </tbody> </table>					項目	30年度		29年度		件数	支払額	件数	支払額	高額医療合算介護予防サービス相当事業費	1	37,401	1	2,778
項目	30年度		29年度															
	件数	支払額	件数	支払額														
高額医療合算介護予防サービス相当事業費	1	37,401	1	2,778														
目	2	介護予防・ケアマネジメント事業費	5,008,222円															
<p>1 介護予防・ケアマネジメント事業 5,008,222円</p> <p>介護予防・生活支援サービス事業対象者のケアマネジメント業務に係る介護予防ケアマネジメント費について、国民健康保険団体連合会へ支払いました。</p> <p style="text-align: right;">(単位：件・円)</p> <table border="1"> <thead> <tr> <th rowspan="2">項目</th> <th colspan="2">30年度</th> <th colspan="2">29年度</th> </tr> <tr> <th>件数</th> <th>支払額</th> <th>件数</th> <th>支払額</th> </tr> </thead> <tbody> <tr> <td>介護予防ケアマネジメント事業委託料</td> <td>1,090</td> <td>4,986,475</td> <td>—</td> <td>—</td> </tr> </tbody> </table> <p>※平成30年度より、国民健康保険団体連合会を経由する方法により介護予防支援事業所への支払を実施。</p>					項目	30年度		29年度		件数	支払額	件数	支払額	介護予防ケアマネジメント事業委託料	1,090	4,986,475	—	—
項目	30年度		29年度															
	件数	支払額	件数	支払額														
介護予防ケアマネジメント事業委託料	1,090	4,986,475	—	—														

決算額及び成果内容

款	4	地域支援事業費	123,770,312 円
項	2	一般介護予防事業費	33,496,686 円
目	1	一般介護予防事業費	33,496,686 円

1 介護予防把握事業 1,226,674 円

閉じこもり、認知症及びうつ等のリスクがある高齢者を対象に、保健師、看護師が訪問し、生活機能に関する問題を総合的に把握し、相談と指導を実施し、介護予防と、必要時は早期にサービス利用を促し、自立した生活を継続できるように支援しました。

(単位：人)

事業名	訪問延べ人数
お元気ですか訪問	80
配食アセスメント訪問	125

2 介護予防普及啓発事業 233,981 円

健康づくりの知識やサービスの情報を提供し、介護予防を図りました。

(単位：回・人)

事業名	開催回数	参加延べ人数
お達者健康教室	9	109
高齢者講習会（生きがい教室）	16	300
元気はつらつ教室	7	83
宅老所健康相談	44	582
パワーアップ教室健康相談	25	165

決算額及び成果内容

款	4	地域支援事業費	円
項	2	一般介護予防事業費	円
目	1	一般介護予防事業費	円
3		地域介護予防活動支援事業	21,813,131円
<p>健康増進活動や高齢者が持つ技術等を発揮できる生きがい活動を支援し、介護予防拠点施設などの地域交流の場を提供することで、閉じこもりを防止し、認知症予防や介護予防を図りました。</p>			
(1)		IT工房管理運営事業	3,730,439円
①指定管理料			(単位：円)
指定管理名	受託者	期 間	内 容
IT工房 指定管理	NPO法人 くりっく高浜	30.4.2～ 31.3.31	IT工房くりっくの管理・運営 業務
			委託料 1,829,279
②利用状況			(単位：人)
	30年度	29年度	増 減
スタッフ登録者数	34	34	0
一般利用者延べ人数	777	894	△117
(2)		全世代楽習館管理運営事業	2,060,000円
①指定管理料			(単位：円)
指定管理名	受託者	期 間	内 容
全世代楽習館 指定管理	NPO法人 全世代楽習塾	30.4.2～ 31.3.31	全世代楽習館の管理・運営業務
			委託料 2,060,000
②利用状況			(単位：人)
	30年度	29年度	増 減
アクティビティ講座受講者延べ人数	636	878	△242
元気はつらつ教室受講者延べ人数	224	216	8
(3)		宅老所管理運営事業	7,361,924円
①指定管理料			(単位：円)
指定管理名	受託者	期 間	内 容
宅老所 指定管理	(社福)高浜市 社会福祉協議会	30.4.2～ 31.3.31	宅老所(4箇所)の管理・運営 業務
			指定管理料 5,524,424

決算額及び成果内容

款	4	地域支援事業費	円
項	2	一般介護予防事業費	円
目	1	一般介護予防事業費	円

②利用状況 (単位：人)

施設	30年度		29年度		増減	
	延べ利用者数	1日平均	延べ利用者数	1日平均	延べ	1日平均
じい&ばあ	895	5.8	1,173	7.6	△278	△1.8
いっぷく	807	7.8	933	9.1	△126	△1.3
こっこちゃん	982	9.5	1,006	10.1	△24	△0.6
悠遊たかとり	1,712	16.8	1,507	14.6	205	2.2
計	4,396	9.5	4,619	10.0	△223	△0.5

(4) 外出支援サービス事業 1,391,195円

①委託料 (単位：円)

委託名	受託者	期間	内容	委託料
外出支援サービス 事業委託	(社福)高浜市 社会福祉協議会	30.4.2~ 31.3.31	宅老所利用者で送迎が必要 な方の自宅・宅老所間の送 迎業務	1,391,195

②利用状況 (単位：人)

施設	30年度		29年度		増減	
	延べ利用者数	1日平均	延べ利用者数	1日平均	延べ	1日平均
じい&ばあ	1,036	6.7	1,441	9.4	△405	△2.7
いっぷく	718	7.0	742	7.2	△24	△0.2
こっこちゃん	771	7.5	786	7.9	△15	△0.4
悠遊たかとり	1,080	10.6	993	9.6	87	1.0
計	3,605	7.8	3,962	8.6	△357	△0.8

(5) ものづくり工房管理運営事業 3,782,460円

①委託料 (単位：円)

委託名	受託者	期間	内容	委託料
ものづくり工房 運営委託	あかおにどん	30.4.2~ 31.3.31	ものづくり工房あかおにど んの運営業務	1,496,394

②利用状況 (単位：人)

	30年度	29年度	増減
スタッフ登録者数	20	21	△1
一般利用者延べ人数	335	431	△96

決算額及び成果内容

款	4	地域支援事業費	円
項	2	一般介護予防事業費	円
目	1	一般介護予防事業費	円

(6) サロン赤窯管理運営事業 1,132,414 円

①委託料 (単位：円)

委託名	受託者	期 間	内 容	委託料
サロン赤窯 運営委託	あかおにどん	30.4.2～ 31.3.31	サロン赤窯の運営業務、塩焼瓦窯のガイドサポート	913,778

②利用状況 (単位：人)

	30 年度	29 年度	増 減
ガイドサポーター登録者数	1	1	0
来館者数	3,519	2,646	873

(7) ふれあいサロンあっぼ運営事業 2,462,724 円

①委託料 (単位：円)

委託名	受託者	期 間	内 容	委託料
ふれあいサロン あっぼ運営業務委託	(社福)高浜市 社会福祉協議会	30.4.2～ 31.3.31	ふれあいサロンあっぼの 運営業務	2,462,724

②利用状況 (単位：人)

	平成 30 年度		平成 29 年度		増 減	
	延べ利用者数	1 日平均	延べ利用者数	1 日平均	延べ利用者数	1 日平均
利用者数	1,762	17.4	2,036	19.8	△274	△2.4

4 生涯現役のまちづくり事業 (AP) 10,222,900円

住み慣れた地域でいつまでもいきいきとした生活を送ることが出来るよう、高齢者をはじめ市民の健康づくり活動又は交流の場となる健康自生地を創出し、高齢者の閉じこもり防止、生きがいつくりを図りました。

また、情報誌等の発行により、より多くの高齢者の皆さんに健康自生地を知っていただき、スタンプラリー等のイベントを通して、健康自生地に出かけていただくきっかけをつくりました。

(1) 健康自生地の創出 (単位：箇所)

	30 年度	29 年度	増 減
健康自生地認定数	107	103	4

決算額及び成果内容

款	4	地域支援事業費	円
項	2	一般介護予防事業費	円
目	1	一般介護予防事業費	円

(2) 高齢者の居場所づくり活動費補助金 60,000 円

(単位：円)

団体名	金額
京町の家	20,000
(株)ケアマネージメント	20,000
初代三州瓦音頭踊る会	20,000

(3) 健康自生地の周知

(単位：回)

内容	回数
「まいにちでかける でいでーる」の発行	2/年
ミニでいでーるの発行	1/年
専用ホームページ「たかはま元気 de ネット」の運営	随時更新
メールマガジンの配信	2/月

(4) イベントの実施

(単位：人・口)

イベント名	30年度		29年度		増減	
	参加者数		参加者数		参加者数	
	人数	口数	人数	口数	人数	口数
健康自生地スタンプラリー	1,097	8,051	1,106	6,299	△9	1,752
健康自生地フェスタ	約 500		約 1,300		△約 800	
健康自生地ウォーキングツアー	29		20		9	

(5) 主な支出

(単位：円)

経費	金額
健康自生地フェスタ運営経費	214,686
応募箱、スタンプ、看板、インク、ポイントカード等	153,792

(6) 生涯現役のまちづくり支援業務委託 7,452,000 円

(単位：円)

委託名	受託者	期間	内容	委託料
生涯現役のまちづくり支援業務委託	ハートフルメディア(株)	30.4.2～ 31.3.31	生涯現役のまちづくり事業の支援業務、でいでーるの編集・制作	7,452,000

決算額及び成果内容

款	4	地域支援事業費	123,770,312 円
項	3	包括的支援事業・任意事業費	39,164,642 円
目	1	総合相談事業費	15,389,515 円

1 地域包括支援センター運営事業 15,389,515 円

高齢者や介護者の在宅介護等に関する総合的な相談に応じ、個々のニーズに対応した最適なサービスを受けられるよう関係機関と連絡調整し、介護予防及び在宅介護の支援を行いました。また、介護保険サービスの未利用者の実態把握や処遇対応、障がい者家庭への相談支援を行いました。

【高浜市地域包括支援センター相談件数及び相談者数】

●相談方法別対応状況 (単位：件)

相談 延べ件数 5,110 件	相談 方法	来所	1,802
		電話	2,166
		会議出席	29
		訪問（初回）	382
		訪問（継続）	536
		その他	195

●相談者別状況 (単位：人)

相談者 延べ人数 6,187 人	相談者	本人	1,305
		家族	2,490
		知人	80
		ケアマネジャー	851
		民生児童委員	136
		サービス事業所	372
		各担当部署（他グループ）	273
		医療機関	405
		その他	275

*相談件数1件で複数の相談者が関わるため、件数と人数は一致しません。

決算額及び成果内容

款	4	地域支援事業費	円
項	3	包括的支援事業・任意事業費	円
目	1	総合相談事業費	円

【高浜市地域包括支援センター相談支援別件数】

●総合相談業務等延べ件数 (単位：件)

総合相談業務 延べ件数 7,046 件	住宅改修	450
	福祉用具	482
	介護保険 在宅サービス	1,810
	介護保険 施設・医療機関	932
	保健医療相談	786
	介護負担・介護方法	828
	認知症相談	453
	精神障がい相談	59
	心理的相談	36
	経済的相談	234
	実態把握（サービス未利用）	154
	実態把握（新規調査同行）	273
	実態把握（認定なし）	78
	チェックリスト実施（窓口）	27
その他	444	

【高浜市地域包括支援センター活動別件数】

●活動内容別延べ件数 (単位：件)

活動内容	件数	割合
総合相談支援	7,046	52.0%
在宅医療・介護連携	71	0.5%
認知症総合相談	59	0.4%
権利擁護相談	529	3.9%
包括的・継続的ケアマネジメント支援	287	2.1%
介護予防ケアマネジメント	2,268	16.6%
介護保険業務	3,340	24.5%
合計	13,600	100.0%

決算額及び成果内容

款	4	地域支援事業費	123,770,312円						
項	3	包括的支援事業・任意事業費	39,164,642円						
目	2	権利擁護事業費	9,330円						
<p>1 権利擁護事業 9,330円</p> <p>・雇用保険料</p>									
目	3	任意事業費	6,585,337円						
<p>1 認知症高齢者見守り事業 63,649円</p> <p>・徘徊高齢者探知支援サービス事業</p> <p>出歩き行動がみられる認知症高齢者にGPSを利用した通信端末を貸与し、行方がわからなくなった場合に早期に居場所を把握することで、行方がわからなくなった高齢者の安全確保と家族の介護負担の軽減を図りました。</p> <table border="1"> <tr> <td>貸与台数</td> <td>9台</td> </tr> <tr> <td>オペレータ対応回数</td> <td>3回</td> </tr> <tr> <td>インターネット検索回数</td> <td>12回</td> </tr> </table>				貸与台数	9台	オペレータ対応回数	3回	インターネット検索回数	12回
貸与台数	9台								
オペレータ対応回数	3回								
インターネット検索回数	12回								
<p>2 成年後見制度利用支援事業 920,572円</p> <p>・生活支援員の派遣</p> <p>軽度の認知症高齢者など日常生活上の支援を行う必要のある高齢者に、生活支援員を派遣し、福祉サービスの利用援助、福祉サービスの利用料の支払いなど日常的金銭管理を行いました。</p> <table border="1"> <tr> <td>利用者数</td> <td>19人</td> </tr> <tr> <td>延支援回数</td> <td>627回</td> </tr> </table>				利用者数	19人	延支援回数	627回		
利用者数	19人								
延支援回数	627回								
<p>3 地域自立生活支援事業 2,385,476円</p> <p>県営住宅内の高齢者世話付住宅（シルバーハウジング）に居住する高齢者に対し、生活援助員（ライフサポートアドバイザー：各1人）を派遣して、生活指導、相談、安否の確認、緊急時の対応等のサービス提供を行い、在宅生活を支援しました。</p> <table border="1"> <tr> <td>県営住宅名</td> <td>派遣戸数</td> </tr> <tr> <td>県営赤松住宅</td> <td>19戸</td> </tr> <tr> <td>県営葭池住宅</td> <td>36戸</td> </tr> </table>				県営住宅名	派遣戸数	県営赤松住宅	19戸	県営葭池住宅	36戸
県営住宅名	派遣戸数								
県営赤松住宅	19戸								
県営葭池住宅	36戸								

決算額及び成果内容

款	4	地域支援事業費	円
項	3	包括的支援事業・任意事業費	円
目	3	任意事業費	円

4 介護給付等費用適正化事業 1, 244, 340円

介護給付適正化事業を実施するため、国民健康保険団体連合会から提供される情報に基づき、居宅介護支援事業所より提出されたケアプランの点検を行うことにより介護給付費の増大の抑制を図りました。

居宅介護支援事業所数	件数
22 事業所	50 件

5 介護相談員派遣等事業 1, 971, 300円

介護サービス提供の場を訪れ、利用者の話を聞き、相談に応じる等の活動を行う介護相談員を派遣することにより、苦情に至る事態を未然に防止し、利用者の不平、不満、不安の解消等を図りました。

30 年度				29 年度			
介護相談員人数	訪問箇所数		訪問回数	介護相談員人数	訪問箇所数		訪問回数
	在宅	施設			在宅	施設	
7 人	7 か所	16 か所	222 回	7 人	6 か所	16 か所	206 回

決算額及び成果内容

款	4	地域支援事業費	123,770,312円
項	3	包括的支援事業・任意事業費	39,164,642円
目	4	在宅医療・介護連携推進事業費	4,163,183円

1 在宅医療・介護連携推進事業（A P） 4,163,183円

疾病を抱えても、住み慣れた地域や自宅で療養し、自分らしい生活を続けられるよう支援するため、高浜市在宅医療・介護連携推進協議会を開催し、地域における医療・介護の関係機関が連携して一体的にサービスを提供するための協議を行いました。

(1) 連携推進協議会委員謝礼 75,400円

●協議会開催状況 計2回

「えんjoyネット高浜」に関する協議を行いました。

開催日		内容
第1回	平成30年5月31日	①市外登録利用施設について ②広域連携について
第2回	平成31年3月1日	①利用状況等報告について ②利用規約の見直しについて

*広域連携について

平成30年10月1日に8市1町で「電子@連絡帳（えんjoyネット高浜）」による連携について協定を締結し、市外の関係機関も「えんjoyネット高浜」に参加できるようになりました。

『連携締結市町』

豊田市・みよし市・岡崎市・幸田町・碧南市・刈谷市・安城市・知立市・高浜市

決算額及び成果内容

款	4	地域支援事業費	円
項	3	包括的支援事業・任意事業費	円
目	4	在宅医療・介護連携推進事業費	円

(2) 在宅医療・介護連携推進事業業務委託料 4,039,911 円

●刈谷医師会委託内容

委託内容	活動内容
地域の医療・介護の資源の把握	・地域の病院・診療所、歯科診療所、薬局、訪問看護ステーション、介護事業所等の住所、連絡先、機能等情報収集項目の検討及び調査の実施
切れ目のない在宅医療と在宅介護の提供体制の構築推進	・医師と訪問看護師との交流会 [日時] 平成30年6月25日 [参加者] 医師10名、看護師等26名 ・訪問看護とケアマネジャーを中心とした多職種グループワーク研修会 [日時] 平成31年1月22日 [参加者] 医師8名、看護師等16名、ケアマネジャー等48名 [講師] 国立長寿医療研究センター 後藤友子氏
医療・介護関係者の研修	・ケアマネジャー、医師、訪問看護師等を対象に、理学療法士等のリハビリ事業に関する研修 [日時] 平成30年10月22日 [参加者] 医師7名、看護師等7名、ケアマネジャー等44名 [講師] 刈谷豊田総合病院 酒井元生氏等
地域住民への普及啓発	・かかりつけ医の必要性等に関する講習会 [日時] 平成31年2月12日 [参加者] 民生委員 [講師] つばさクリニック 石川亨氏 ・小冊子の作成

●刈谷豊田総合病院委託内容

委託内容	活動内容
在宅医療・介護連携に関する相談支援	・刈谷・知立・高浜在宅医療・介護連携支援センターの設置及び相談支援

決算額及び成果内容

款	4	地域支援事業費	123,770,312円
項	3	包括的支援事業・任意事業費	39,164,642円
目	5	認知症総合支援事業費	5,130,820円

1 認知症総合支援事業 5,130,820円

認知症になっても本人の意思が尊重され、できる限り住み慣れた地域の良い環境で暮らし続けられることができるまちづくりの実現を目指し、総合的な支援を行うとともに、関係者の連携を推進しました。

(1) 講師謝礼及び手話通訳報酬 25,000円

認知症への理解と正しい知識を普及するための講演会を実施しました。

開催日	参加者数	講師	講演テーマ
2月16日	55名	医療法人資生会 八事病院 副院長 奥田 正英 氏	もっと知りたい認知症 —認知症？精神疾患？こんなときどう関わったらいい？—

(2) 認知症初期集中支援推進事業業務委託料 5,000,000円

・認知症初期集中支援チーム

症状に気づかずに認知症の行動や心理症状が悪化した段階になってから、医療や介護サービスを利用するのではなく、早期に認知症の鑑別診断が行われ、速やかに適切な医療や介護が受けられるよう、初期対応を担うことを目的とした専門職によるチームです。

チーム員会議開催回数	12回
新規ケース検討	25件
終結ケース報告	14件

・支援終結ケースの内訳

(1) 適切な医療サービスへの引継ぎ	3件
(2) 適切な介護サービスに引継ぎ	7件
(3) 入院・入所等施設への引継	4件
(4) その他(①～③以外)	0件

決算額及び成果内容

款	4	地域支援事業費	円
項	3	包括的支援事業・任意事業費	円
目	5	認知症総合支援事業費	円

(2) 認知症サポート医養成研修等費用支援補助金 52,080 円
 認知症に対する専門的知識を持つ医師の養成支援として、市内医療機関で診療を行う医師が、「認知症サポート医養成研修」の資格を取得する場合の研修費用の助成を行いました。
 ●認知症サポート医養成研修受講者 1名

(3) その他の推進活動
 「認知症地域支援推進員」について
 認知症の人が住み慣れた地域で、安心して暮らし続けるための支援をコーディネートする認知症地域支援推進員を2名増員し、4名体制としました。
 ●認知症地域支援推進員研修受講者 2名

「認知症カフェ」について
 認知症の人やその家族が、地域の人や専門家と相互に情報を共有し、お互いに理解し合うことを目的とした「認知症カフェ」が市内に2か所設置されており、その後方支援を行いました。
 ●認知症カフェ後方支援回数 22回

設置状況

設置主体	カフェ名	開催場所
昭和で元気になる会	昭和で元気になるカフェ	いきいき広場ホール
高浜市社会福祉協議会	よってこカフェ	地域共生型福祉施設「あっぱ」

決算額及び成果内容

款	4	地域支援事業費	123,770,312円																					
項	3	包括的支援事業・任意事業費	39,164,642円																					
目	6	生活支援体制整備事業費	7,886,457円																					
<p>1 生活支援体制整備事業（AP） 7,886,457円</p> <p>地域における多様な主体が生活支援サービスを提供するなど、支え・支えられる地域づくりを推進するため、積極的に地域活動へ参加し、地域資源の開発や関係者のネットワーク化に取り組みました。</p> <p>（1）生活支援体制整備事業委託料 7,886,457円</p> <p>地域で支え、支えられる地域共生社会の実現に向けて、生活支援コーディネーター1名の配置及び生活支援体制構築のための業務を高浜市社会福祉協議会へ委託し、地域包括支援センターと協力して体制整備を行いました。</p> <p>「主な活動内容」</p> <p>① 各小学校区における協議体への参加</p> <p>生活支援コーディネーターとして地域との関係構築を図る中で、吉浜小学校区では、吉浜まちづくり協議会のお互いじゃんネット委員会に参加し、お互いじゃんネットの地域への周知及び定着に努めました。</p> <p style="text-align: right;">●第2層協議体参加 54回</p> <p>② 地域ニーズの把握・集約</p> <p>地域介護力向上プロジェクトのメンバーとして会議に出席し、市内の介護保険事業所の職員とともに専門者と地域の連携のあり方について検討を行いました。</p> <p style="text-align: right;">●第3層協議体参加 48回</p> <p>③ 地域関係者のネットワーク化</p> <p>地域関係者のネットワーク化については、認知症の疑いのある方への支援を通じ、町内会、民生委員、地域包括支援センターと連携しながら、地域とのネットワークの構築に努めました。</p>																								
項	4	その他諸費	110,558円																					
目	1	審査支払手数料	110,558円																					
<p>1 介護予防・日常生活総合事業費明細書審査支払事業 110,558円</p> <p>愛知県国民健康保険団体連合会に介護予防・日常生活支援総合事業費等の請求に関する審査支払事務を委託することにより、事務を円滑に実施しました。</p> <p style="text-align: right;">（単位：件・円・％）</p> <table border="1" style="width: 100%; border-collapse: collapse;"> <thead> <tr> <th colspan="4">30年度</th> <th colspan="3">29年度</th> </tr> <tr> <th>単価（1件）</th> <th>件数</th> <th>支払額</th> <th>前年度比</th> <th>単価（1件）</th> <th>件数</th> <th>支払額</th> </tr> </thead> <tbody> <tr> <td>34.02</td> <td>3,250</td> <td>110,558</td> <td>164.8</td> <td>34.02</td> <td>1,826</td> <td>67,083</td> </tr> </tbody> </table>				30年度				29年度			単価（1件）	件数	支払額	前年度比	単価（1件）	件数	支払額	34.02	3,250	110,558	164.8	34.02	1,826	67,083
30年度				29年度																				
単価（1件）	件数	支払額	前年度比	単価（1件）	件数	支払額																		
34.02	3,250	110,558	164.8	34.02	1,826	67,083																		

決算額及び成果内容

款	5	基金積立金	40,093,011円															
項	1	基金積立金	40,093,011円															
目	1	介護給付費準備基金積立金	40,093,011円															
<p>1 基金積立事業 40,093,011円</p> <p>介護給付費準備基金及び基金利子の積立てを行い、介護保険制度の安定的な運営に向けた財源確保を行いました。</p> <p style="text-align: right;">(単位：円)</p> <table border="1"> <thead> <tr> <th>名 称</th> <th>30年度</th> <th>29年度</th> </tr> </thead> <tbody> <tr> <td>介護給付費準備基金利子積立金</td> <td>200,011</td> <td>125,012</td> </tr> <tr> <td>介護給付費準備基金積立金</td> <td>39,893,000</td> <td>33,124,452</td> </tr> </tbody> </table>				名 称	30年度	29年度	介護給付費準備基金利子積立金	200,011	125,012	介護給付費準備基金積立金	39,893,000	33,124,452						
名 称	30年度	29年度																
介護給付費準備基金利子積立金	200,011	125,012																
介護給付費準備基金積立金	39,893,000	33,124,452																
款	6	諸支出金	27,476,641円															
項	1	償還金及び還付加算金	27,476,641円															
目	1	第1号被保険者保険料還付金	540,246円															
<p>1 諸支出 540,246円</p> <p>介護保険料過年度過納分の還付を行い、介護保険料の適正な管理を行いました。</p> <p style="text-align: right;">(単位：件・円)</p> <table border="1"> <thead> <tr> <th rowspan="2">名 称</th> <th colspan="2">30年度</th> <th colspan="2">29年度</th> </tr> <tr> <th>件数</th> <th>金額</th> <th>件数</th> <th>金額</th> </tr> </thead> <tbody> <tr> <td>過年度還付金</td> <td>53</td> <td>540,246</td> <td>158</td> <td>1,406,496</td> </tr> </tbody> </table>				名 称	30年度		29年度		件数	金額	件数	金額	過年度還付金	53	540,246	158	1,406,496	
名 称	30年度		29年度															
	件数	金額	件数	金額														
過年度還付金	53	540,246	158	1,406,496														
目	2	償還金	24,000円															
<p>1 諸支出 24,000円</p> <p>生活援助員派遣手数料納付者が、遡及して修正申告し、課税者から非課税者へ変更となったことから手数料を還付しました。</p> <p style="text-align: right;">(単位：件・円)</p> <table border="1"> <thead> <tr> <th>件 数</th> <th>還付金額</th> </tr> </thead> <tbody> <tr> <td>1</td> <td>24,000</td> </tr> </tbody> </table>				件 数	還付金額	1	24,000											
件 数	還付金額																	
1	24,000																	
目	3	介護給付費等過年度分返還金	26,912,395円															
<p>1 過年度分返還金 26,912,395円</p> <p>介護保険に関する負担金や交付金の過納分を返還し、財源の適正化を図りました。</p> <p style="text-align: right;">(単位：円)</p> <table border="1"> <thead> <tr> <th>名 称</th> <th>30年度</th> <th>29年度</th> </tr> </thead> <tbody> <tr> <td>介護給付費（国）負担金過年度分返還金</td> <td>18,291,089</td> <td>28,690,183</td> </tr> <tr> <td>地域支援事業（国）交付金過年度分返還金</td> <td>1,600,744</td> <td>3,530,468</td> </tr> <tr> <td>介護給付費（県）負担金過年度分返還金</td> <td>6,164,375</td> <td>16,866,017</td> </tr> <tr> <td>地域支援事業（県）交付金過年度分返還金</td> <td>856,187</td> <td>2,128,693</td> </tr> </tbody> </table>				名 称	30年度	29年度	介護給付費（国）負担金過年度分返還金	18,291,089	28,690,183	地域支援事業（国）交付金過年度分返還金	1,600,744	3,530,468	介護給付費（県）負担金過年度分返還金	6,164,375	16,866,017	地域支援事業（県）交付金過年度分返還金	856,187	2,128,693
名 称	30年度	29年度																
介護給付費（国）負担金過年度分返還金	18,291,089	28,690,183																
地域支援事業（国）交付金過年度分返還金	1,600,744	3,530,468																
介護給付費（県）負担金過年度分返還金	6,164,375	16,866,017																
地域支援事業（県）交付金過年度分返還金	856,187	2,128,693																

介護サービス事業勘定

介護保険特別会計（介護サービス事業勘定）

歳入決算額	45,025,039円
歳出決算額	43,715,706円

事業概要は次のとおりです。

1 介護予防サービス計画（ケアプラン）手数料

在宅の要支援者に対し、心身の状況や置かれている環境、本人や家族の希望を踏まえ、介護予防サービス計画を作成し、計画に基づくサービスが確保されるように、サービス事業者等との連絡調整を行い、自立支援に努めました。

9,575,856円

2 職員給与費等繰入金

職員5人分の給与費の一部を一般会計より繰入れました。

28,459,000円

介護サービス事業勘定特別会計款別歳入年度比較表

区分 款別	収入 済 額		指 数	
	30年度	29年度	30年度	29年度
1 使用料及び手数料	9,575,856	10,211,867	93.8	100.0
2 繰 入 金	28,459,000	42,110,000	67.6	100.0
3 繰 越 金	6,990,183	3,461,398	201.9	100.0
4 諸 収 入	0	0	—	—
合 計	45,025,039	55,783,265	80.7	100.0

介護サービス事業勘定特別会計款別歳出年度比較表

区分 款別	支 出 済 額		指 数	
	30年度	29年度	30年度	29年度
1 サービス事業費	43,715,706	48,793,082	89.6	100.0
合 計	43,715,706	48,793,082	89.6	100.0

(単位：円・%)

構 成 比 率		予算現額に対する割合		調定額に対する割合	
30年度	29年度	30年度	29年度	30年度	29年度
21.3	18.3	96.5	112.3	100.0	100.0
63.2	75.5	100.0	100.0	100.0	100.0
15.5	6.2	100.0	100.0	100.0	100.0
—	—	—	—	—	—
100.0	100.0	99.2	102.0	100.0	100.0

(単位：円・%)

構 成 比 率		予算現額に対する割合	
30年度	29年度	30年度	29年度
100.0	100.0	96.3	89.2
100.0	100.0	96.3	89.2

決算額及び成果内容

款	1	サービス事業費	43,715,706 円
項	1	介護予防支援事業費	43,715,706 円
目	1	介護予防支援事業費	43,715,706 円

2 介護予防支援事業 3,044,692 円

要支援1、2及び総合事業対象者の方に対して、心身の自立向上の見込める介護予防ケアプラン、介護予防ケアマネジメントプランを作成し、総合事業等のサービスを利用することで、自立支援を図りました。

プラン作成件数

区分		30 年度		29 年度
		件数	前年度比	件数
介護予防給付	包括	1,327 件	101.3%	1,310 件
	委託	1,091 件	112.1%	973 件
総合事業	包括	779 件	91.2%	854 件
	委託	432 件	143.0%	302 件

介護予防ケアマネジメント件数

内訳	30 年度		29 年度
	件数	前年度比	件数
モニタリング	1,512 件	92.3%	1,638 件
サービス担当者会議	224 件	86.2%	260 件
委託ケースサービス担当者会議	142 件	114.5%	124 件
契約・アセスメント	105 件	122.1%	86 件
その他	285 件	72.7%	392 件

後期高齢者医療特別会計

後期高齢者医療特別会計

歳入決算額 496,965,266円
 歳出決算額 488,704,977円

事業の概要については、次のとおりです。

1 被保険者の状況

後期高齢者医療被保険者の平成31年3月31日現在の状況は、1割負担者が4,484人、3割負担者が390人の合計4,874人でありました。

■被保険者数 (単位：人)

区分	30年度末	29年度末	差引
65歳以上75歳未満	223	225	△2
75歳以上	4,651	4,549	102
計	4,874	4,774	100

2 保険料の状況

後期高齢者医療保険料につきましては、特別徴収保険料と普通徴収保険料の現年度分及び滞納繰越分の調定額合計は、390,673,800円で、収入済額は、387,200,900円で、還付未済額の699,300円を除いた収納率は、98.9%となりました。

■保険料の収納状況 (単位：円)

区分	30年度	29年度	差引額
調定額	390,673,800	393,280,100	△2,606,300
収入額	387,200,900	390,384,400	△3,183,500
収納率	99.1	99.3	△0.2

3 収支の状況

収支の状況につきましては、歳入歳出差引額は、8,260,289円で、前年度繰越金を差し引きした単年度収支額は、609,876円となりました。

(単位：円)

区分	30年度	29年度	差引額
歳入額	496,965,266	490,580,084	6,385,182
歳出額	488,704,977	482,929,671	5,775,306
差引額	8,260,289	7,650,413	609,876

後期高齢者医療特別会計款別歳入年度比較表

区分 款別	収入 済 額		指 数	
	30年度	29年度	30年度	29年度
1 後期高齢者医療 保 険 料	387,200,900	390,384,400	99.2	100.0
2 使用料及び手数料	0	0	—	—
3 繰 入 金	101,663,614	92,116,320	110.4	100.0
4 繰 越 金	7,650,413	7,026,515	108.9	100.0
5 諸 収 入	450,339	1,052,849	42.8	100.0
合 計	496,965,266	490,580,084	101.3	100.0

後期高齢者医療特別会計款別歳出年度比較表

区分 款別	支 出 済 額		指 数	
	30年度	29年度	30年度	29年度
1 総 務 費	33,242,383	23,641,731	140.6	100.0
2 後期高齢者医療 広域連合納付金	455,063,394	458,256,640	99.3	100.0
3 諸 支 出 金	399,200	1,031,300	38.7	100.0
4 予 備 費	0	0	—	—
合 計	488,704,977	482,929,671	101.2	100.0

(単位：円・%)

構 成 比 率		予算現額に対する割合		調定額に対する割合	
30年度	29年度	30年度	29年度	30年度	29年度
77.9	79.6	98.9	99.4	99.1	99.3
—	—	—	—	—	—
20.5	18.8	100.0	100.0	100.0	100.0
1.5	1.4	100.0	100.0	100.0	100.0
0.1	0.2	42.2	71.0	100.0	100.0
100.0	100.0	99.0	99.4	99.3	99.4

(単位：円・%)

構 成 比 率		予算現額に対する割合	
30年度	29年度	30年度	29年度
6.8	4.9	97.1	94.8
93.1	94.9	98.6	99.2
0.1	0.2	38.0	70.3
—	—	—	—
100.0	100.0	97.4	97.9

決算額及び成果内容

款	1	総務費	33,242,383 円
項	1	総務管理費	31,964,926 円
目	1	一般管理費	31,964,926 円

2 後期高齢者医療推進事業 9,616,922 円

毎年更新が必要な後期高齢者医療保険者証は7月中旬に発送しました。
75歳になられる方には、誕生月の前月に保険者証を発送しています。
また、高額療養費申請書、補装具の申請書等の受付を行いました。

(1) 被保険者数の状況 (各年度3月31日現在)

区 分	30年度	29年度	増 減
1割負担者	4,484人	4,370人	114人
3割負担者	390人	404人	△14人
合 計	4,874人	4,774人	100人

(2) 賃借料の状況 (単位：円)

賃貸借名	賃貸借期間	業者名	業務内容	契約金額
後期高齢者医療システム借上 (債務負担行為)	28.1.1～ R2.12.31	NECキャピタルソリューション(株)中部支店	後期高齢者医療システム機器の借上げ	22,411,080
30年度分	30.4.1～ 31.3.31	〃	〃	4,482,216

(3) 委託料の状況 (単位：円)

委託名	委託期間	業者名	業務内容	委託金額
後期高齢者医療システム修正業務	30.11.1～ 31.3.31	(株)日立システムズ 中部支店	保険料軽減見直しに伴うパッケージシステム費用及び適用作業	2,689,200

(4) 機械器具費の状況 (単位：円)

品名	契約日	納入日	業者名	購入内容	契約金額
後期高齢者医療用 窓口端末等	31.1.11	31.2.28	(株)大塚商会中部支店	デスクトップ型 パソコン1台 ノート型パソコン1台	459,993

決算額及び成果内容

款	1	総務費	33,242,383 円
項	2	徴收費	1,277,457 円
目	1	徴收費	1,277,457 円

1 保険料徴収事業 1,277,457 円

4月に保険料の特別徴収仮徴収通知書、7月の本算定に伴い保険料の決定通知書を送付し、後期高齢者医療保険の健全な運営に努めました。

後期高齢者医療保険料の状況

(30年度)

(単位：円・%)

区 分	調 定 額	収入済額	還付未済額	収 納 率
特別徴収保険料・ 現年度分	187,971,000	188,474,900	503,900	100.0
普通徴収保険料・ 現年度分	199,983,800	197,906,400	174,000	98.9
普通徴収保険料・ 滞納繰越分	2,719,000	819,600	16,100	29.6
合 計	390,673,800	387,200,900	694,000	98.9

(29年度)

(単位：円・%)

区 分	調 定 額	収入済額	還付未済額	収 納 率
特別徴収保険料・ 現年度分	186,156,500	186,203,300	46,800	100.0
普通徴収保険料・ 現年度分	204,210,400	203,228,100	312,900	99.4
普通徴収保険料・ 滞納繰越分	2,913,200	953,000	0	32.7
合 計	393,280,100	390,384,400	359,700	99.2

※ 収納率 = (収入済額 - 還付未済額) ÷ 調定額 × 100 により、算出しています。

決算額及び成果内容

款	2	後期高齢者医療広域連合納付金	455,063,394円
項	1	後期高齢者医療広域連合納付金	455,063,394円
目	1	後期高齢者医療広域連合納付金	455,063,394円

1 保険料等負担金納付事業 455,063,394円

収納した後期高齢者医療保険料及び延滞金、後期高齢者医療保険基盤安定制度負担金を愛知県後期高齢者医療広域連合へ納付し、安定した後期高齢者医療保険制度運営に努めました。

(1) 後期高齢者医療保険料の納付状況 (単位：円)

区 分	30年度	29年度
特別徴収・現年度分	187,966,700	186,036,820
普通徴収・現年度分	196,154,200	202,048,600
普通徴収・滞納繰越分	853,200	953,000
計	384,974,100	389,038,420
前年度分	1,383,680	443,900
合計	386,357,780	389,482,320

※平成31年3月までの保険料等収納額により納付していますので、保険料収納額と一致しません。

※4月から5月末までの出納整理期間に納められた保険料は、翌年度精算します。

(2) 後期高齢者医療保険基盤安定制度負担金の納付状況 (単位：人・円)

区 分	30年度		29年度	
	対象者数	納付金額	対象者数	納付金額
7割軽減	1,518	46,235,361	1,444	46,214,497
5割軽減	538	11,885,765	507	11,524,774
2割軽減	532	4,698,330	511	4,700,052
5割軽減 (被扶養者)	266	5,886,158	285	6,334,997
合計	2,854	68,705,614	2,747	68,774,320

※低所得者等の保険料軽減分を公費で補てんしています。(高浜市1/4、愛知県3/4)

決算額及び成果内容

款	3	諸支出金	399,200円
項	1	償還金及び還付加算金	399,200円
目	1	保険料還付金	397,900円

1 保険料還付事業 397,900円

後期高齢者医療保険料の過年度分にかかる過誤納保険料を支払いました。

過誤納保険料還付金支払状況 (単位：件・円)

30年度		29年度	
件数	金額	件数	金額
24	397,900	125	1,014,000

目	2	還付加算金	1,300円
---	---	-------	--------

1 還付加算金支払事業 1,300円

後期高齢者医療保険料の過年度分にかかる過誤納保険料の還付加算金を支払いました。

過誤納保険料の還付加算金支払状況 (単位：件・円)

30年度		29年度	
件数	金額	件数	金額
1	1,300	10	17,300



再生紙と環境に優しい
大豆油インキを使用しています。

