

令和4年度



主要施策成果説明書

一般会計

特別会計

高 浜 市

令和４年度高浜市一般会計及び特別会計決算における主要施策の成果について

令和４年度高浜市一般会計及び特別会計決算を議会の認定に付するに当たり、地方自治法第２３３条第５項の規定により主要な施策の成果、その他予算の執行の実績について提出する。

令和５年８月３０日提出

高浜市長 吉岡 初 浩

目

次

1 総括諸表

(1) 一般会計・特別会計歳入歳出決算額年度比較表	6
(2) 令和4年度一般会計款別歳入一覧表	8
(3) 令和4年度一般会計款別歳出一覧表	10
(4) 一般会計款別歳入年度比較表	12
(5) 一般会計款別歳出年度比較表	14
(6) 一般会計性質別歳出内訳表	16
(7) 一般会計節別歳出集計表	17
(8) 市税の税目別年度比較表	18

2 一般会計

(1) 歳入	23
(2) 歳出	42

3 特別会計

(1) 国民健康保険事業特別会計	279
(2) 土地取得費特別会計	297
(3) 公共駐車場事業特別会計	303
(4) 介護保険特別会計	309
(5) 後期高齢者医療特別会計	351

一般会計

歳入歳出決算額年度比較表

特別会計

区 分		4 年 度			
		歳 入		歳 出	
		決 算 額	構 成 比	決 算 額	構 成 比
一 般 会 計		18,239,353,703	71.5	17,370,536,944	71.3
特 別 会 計	国 民 健 康 保 険 事 業	3,472,149,958	13.6	3,400,207,877	14.0
	土 地 取 得 費	62,184,643	0.2	8,299,721	0.0
	公 共 駐 車 場 事 業	36,800,100	0.1	34,624,237	0.1
	介 護 保 険	3,126,478,405	12.3	2,991,941,681	12.3
	後 期 高 齡 者 医 療	574,622,959	2.3	568,143,153	2.3
	小 計	7,272,236,065	28.5	7,003,216,669	28.7
合 計		25,511,589,768	100.0	24,373,753,613	100.0

(単位：円・%)

3 年 度					
差 引	歳 入		歳 出		差 引
過 不 足 額	決 算 額	構 成 比	決 算 額	構 成 比	過 不 足 額
868,816,759	18,178,369,774	71.7	17,247,716,908	71.6	930,652,866
71,942,081	3,453,118,812	13.6	3,351,703,356	13.9	101,415,456
53,884,922	55,840,402	0.2	3,093,431	0.0	52,746,971
2,175,863	92,890,496	0.3	86,415,213	0.3	6,475,283
134,536,724	3,039,118,483	12.0	2,867,055,272	11.9	172,063,211
6,479,806	550,422,127	2.2	542,739,753	2.3	7,682,374
269,019,396	7,191,390,320	28.3	6,851,007,025	28.4	340,383,295
1,137,836,155	25,369,760,094	100.0	24,098,723,933	100.0	1,271,036,161

令和4年度一般会計款別歳入一覧表

区 分 款 別	予 算 現 額		調 定 額		
	金 額	構 成 比	金 額	構 成 比	予算現額に 対する割合
1 市 税	8,867,860,000	44.6	9,508,643,608	51.5	107.2
2 地 方 譲 与 税	114,500,000	0.6	112,557,826	0.6	98.3
3 利 子 割 交 付 金	4,000,000	0.0	3,534,000	0.0	88.4
4 配 当 割 交 付 金	48,000,000	0.2	61,986,000	0.3	129.1
5 株 式 等 譲 渡 所 得 割 交 付 金	34,000,000	0.2	42,595,000	0.2	125.3
6 法 人 事 業 税 交 付 金	110,000,000	0.5	149,479,000	0.8	135.9
7 地 方 消 費 税 交 付 金	1,103,000,000	5.5	1,146,149,000	6.2	103.9
8 環 境 性 能 割 交 付 金	33,000,000	0.2	23,217,000	0.1	70.4
9 地 方 特 例 交 付 金	93,640,000	0.5	99,586,000	0.5	106.3
10 地 方 交 付 税	103,029,000	0.5	127,549,000	0.7	123.8
11 交 通 安 全 対 策 特 別 交 付 金	6,000,000	0.0	5,875,000	0.0	97.9
12 分 担 金 及 び 負 担 金	90,324,000	0.4	85,113,491	0.5	94.2
13 使 用 料 及 び 手 数 料	134,342,000	0.7	144,521,248	0.8	107.6
14 国 庫 支 出 金	3,812,529,000	19.2	3,320,482,425	18.0	87.1
15 県 支 出 金	1,485,671,000	7.5	1,353,779,857	7.3	91.1
16 財 産 収 入	31,039,000	0.1	31,261,571	0.2	100.7
17 寄 附 金	96,400,000	0.5	89,158,955	0.5	92.5
18 繰 入 金	434,083,000	2.2	291,683,424	1.6	67.2
19 繰 越 金	930,652,000	4.7	930,652,866	5.0	100.0
20 諸 収 入	415,335,000	2.1	459,287,260	2.5	110.6
21 市 債	1,942,700,000	9.8	490,500,000	2.7	25.2
合 計	19,890,104,000	100.0	18,477,612,531	100.0	92.9

(単位：円・%)

収入 済 額				不 納 欠 損 額			収 入 未 済 額			
金 額	構成比	予算現額 に対する 割合	調定額に 対する 割合	金 額	構成比	調定額に 対する 割合	金 額	構成比	調定額に 対する 割合	
9,285,606,749	50.9	104.7	97.7	13,347,589	96.2	0.1	209,689,270	93.5	2.2	
112,557,826	0.6	98.3	100.0	0	—	—	0	—	—	
3,534,000	0.0	88.4	100.0	0	—	—	0	—	—	
61,986,000	0.3	129.1	100.0	0	—	—	0	—	—	
42,595,000	0.2	125.3	100.0	0	—	—	0	—	—	
149,479,000	0.8	135.9	100.0	0	—	—	0	—	—	
1,146,149,000	6.3	103.9	100.0	0	—	—	0	—	—	
23,217,000	0.1	70.4	100.0	0	—	—	0	—	—	
99,586,000	0.6	106.3	100.0	0	—	—	0	—	—	
127,549,000	0.7	123.8	100.0	0	—	—	0	—	—	
5,875,000	0.0	97.9	100.0	0	—	—	0	—	—	
85,045,391	0.5	94.2	99.9	0	—	—	68,100	0.0	0.1	
138,109,879	0.8	102.8	95.6	527,600	3.8	0.4	5,883,769	2.6	4.1	
3,320,482,425	18.2	87.1	100.0	0	—	—	0	—	—	
1,353,779,857	7.4	91.1	100.0	0	—	—	0	—	—	
31,261,571	0.2	100.7	100.0	0	—	—	0	—	—	
89,158,955	0.5	92.5	100.0	0	—	—	0	—	—	
291,683,424	1.6	67.2	100.0	0	—	—	0	—	—	
930,652,866	5.1	100.0	100.0	0	—	—	0	—	—	
450,544,760	2.5	108.5	98.1	0	—	—	8,742,500	3.9	1.9	
490,500,000	2.7	25.2	100.0	0	—	—	0	—	—	
18,239,353,703	100.0	91.7	98.7	13,875,189	100.0	0.1	224,383,639	100.0	1.2	

令和4年度一般会計款別歳出一覧表

款 別	区 分	予 算 現 額		支 出		済 額
		金 額	構 成 比	金 額	構 成 比	
1	議 会 費	173,722,000	0.9	170,230,382	1.0	98.0
2	総 務 費	1,977,738,000	10.0	1,903,187,140	11.0	96.2
3	民 生 費	8,017,949,000	40.3	7,554,459,818	43.5	94.2
4	衛 生 費	2,325,788,000	11.7	2,209,099,215	12.7	95.0
5	労 働 費	1,597,000	0.0	596,300	0.0	37.3
6	農 林 水 産 業 費	47,657,000	0.2	45,371,583	0.3	95.2
7	商 工 費	339,417,000	1.7	329,515,902	1.9	97.1
8	土 木 費	1,506,871,000	7.6	1,460,263,216	8.4	96.9
9	消 防 費	508,613,000	2.6	507,184,933	2.9	99.7
10	教 育 費	3,982,312,000	20.0	2,183,151,421	12.6	54.8
11	災 害 復 旧 費	27,127,000	0.1	27,115,000	0.1	100.0
12	公 債 費	980,563,000	4.9	980,362,034	5.6	100.0
13	諸 支 出 金	1,000	0.0	0	—	—
14	予 備 費	749,000	0.0	0	—	—
合	計	19,890,104,000	100.0	17,370,536,944	100.0	87.3

(単位：円・%)

翌年度繰越額				不 用 額		
継 続 費 通 次 繰 越	繰越明許費	事 故 繰 越	計	金 額	構 成 比	予算現額に 対する割合
0	0	0	0	3,491,618	0.5	2.0
0	0	0	0	74,550,860	9.6	3.8
0	992,000	0	992,000	462,497,182	59.8	5.8
0	0	0	0	116,688,785	15.1	5.0
0	0	0	0	1,000,700	0.1	62.7
0	0	0	0	2,285,417	0.3	4.8
0	0	0	0	9,901,098	1.3	2.9
0	34,502,000	0	34,502,000	12,105,784	1.6	0.8
0	0	0	0	1,428,067	0.2	0.3
0	1,710,848,000	0	1,710,848,000	88,312,579	11.4	2.2
0	0	0	0	12,000	0.0	0.0
0	0	0	0	200,966	0.0	0.0
0	0	0	0	1,000	0.0	100.0
0	0	0	0	749,000	0.1	100.0
0	1,746,342,000	0	1,746,342,000	773,225,056	100.0	3.9

一般会計款別歳入年度比較表

款 別	区 分	予 算		現 額		調 定	
		4年度	3年度	4年度	3年度	4年度	3年度
1	市 税	8,867,860,000	8,237,394,000	9,508,643,608	8,808,562,777		
2	地 方 譲 与 税	114,500,000	103,408,000	112,557,826	110,786,720		
3	利 子 割 交 付 金	4,000,000	5,502,000	3,534,000	5,222,000		
4	配 当 割 交 付 金	48,000,000	41,000,000	61,986,000	64,151,000		
5	株 式 等 譲 渡 所 得 割 交 付 金	34,000,000	30,000,000	42,595,000	73,365,000		
6	法 人 事 業 税 交 付 金	110,000,000	114,430,000	149,479,000	110,160,000		
7	地 方 消 費 税 交 付 金	1,103,000,000	1,018,000,000	1,146,149,000	1,099,269,000		
8	環 境 性 能 割 交 付 金	33,000,000	27,000,000	23,217,000	19,129,988		
9	地 方 特 例 交 付 金	93,640,000	509,558,000	99,586,000	510,128,000		
10	地 方 交 付 税	103,029,000	100,000,000	127,549,000	95,287,000		
11	交 通 安 全 対 策 特 別 交 付 金	6,000,000	7,000,000	5,875,000	6,361,000		
12	分 担 金 及 び 負 担 金	90,324,000	91,985,000	85,113,491	83,645,275		
13	使 用 料 及 び 手 数 料	134,342,000	140,187,000	144,521,248	149,492,630		
14	国 庫 支 出 金	3,812,529,000	4,550,208,000	3,320,482,425	4,136,091,210		
15	県 支 出 金	1,485,671,000	1,214,163,000	1,353,779,857	1,177,494,324		
16	財 産 収 入	31,039,000	39,565,000	31,261,571	39,866,221		
17	寄 附 金	96,400,000	125,876,000	89,158,955	122,267,000		
18	繰 入 金	434,083,000	329,250,000	291,683,424	329,249,867		
19	繰 越 金	930,652,000	708,556,000	930,652,866	708,556,384		
20	諸 収 入	415,335,000	389,141,000	459,287,260	413,242,102		
21	市 債	1,942,700,000	812,600,000	490,500,000	372,000,000		
合	計	19,890,104,000	18,594,823,000	18,477,612,531	18,434,327,498		

(単位：円・%)

収 入 済 額		指 数		構 成 比		予 算 現 額 に対する割合		調 定 額 に対する割合	
4年度	3年度	4年度	3年度	4年度	3年度	4年度	3年度	4年度	3年度
9,285,606,749	8,571,167,305	108.3	100.0	50.9	47.2	104.7	104.1	97.7	97.3
112,557,826	110,786,720	101.6	100.0	0.6	0.6	98.3	107.1	100.0	100.0
3,534,000	5,222,000	67.7	100.0	0.0	0.0	88.4	94.9	100.0	100.0
61,986,000	64,151,000	96.6	100.0	0.3	0.4	129.1	156.5	100.0	100.0
42,595,000	73,365,000	58.1	100.0	0.2	0.4	125.3	244.6	100.0	100.0
149,479,000	110,160,000	135.7	100.0	0.8	0.6	135.9	96.3	100.0	100.0
1,146,149,000	1,099,269,000	104.3	100.0	6.3	6.0	103.9	108.0	100.0	100.0
23,217,000	19,129,988	121.4	100.0	0.1	0.1	70.4	70.9	100.0	100.0
99,586,000	510,128,000	19.5	100.0	0.6	2.8	106.3	100.1	100.0	100.0
127,549,000	95,287,000	133.9	100.0	0.7	0.5	123.8	95.3	100.0	100.0
5,875,000	6,361,000	92.4	100.0	0.0	0.0	97.9	90.9	100.0	100.0
85,045,391	83,450,015	101.9	100.0	0.5	0.5	94.2	90.7	99.9	99.8
138,109,879	139,511,311	99.0	100.0	0.8	0.8	102.8	99.5	95.6	93.3
3,320,482,425	4,136,091,210	80.3	100.0	18.2	22.8	87.1	90.9	100.0	100.0
1,353,779,857	1,177,494,324	115.0	100.0	7.4	6.5	91.1	97.0	100.0	100.0
31,261,571	39,866,221	78.4	100.0	0.2	0.2	100.7	100.8	100.0	100.0
89,158,955	122,267,000	72.9	100.0	0.5	0.7	92.5	97.1	100.0	100.0
291,683,424	329,249,867	88.6	100.0	1.6	1.8	67.2	100.0	100.0	100.0
930,652,866	708,556,384	131.3	100.0	5.1	3.9	100.0	100.0	100.0	100.0
450,544,760	404,856,429	111.3	100.0	2.5	2.2	108.5	104.0	98.1	98.0
490,500,000	372,000,000	131.9	100.0	2.7	2.0	25.2	45.8	100.0	100.0
18,239,353,703	18,178,369,774	100.3	100.0	100.0	100.0	91.7	97.8	98.7	98.6

一般会計款別歳出年度比較表

款 別	区 分	算 現 額		支 出 濟 額	
		4 年度	3 年度	4 年度	3 年度
1	議 会 費	173,722,000	170,096,000	170,230,382	167,840,147
2	総 務 費	1,977,738,000	1,864,465,000	1,903,187,140	1,792,244,281
3	民 生 費	8,017,949,000	8,519,319,000	7,554,459,818	7,908,336,747
4	衛 生 費	2,325,788,000	2,354,494,000	2,209,099,215	2,301,017,888
5	労 働 費	1,597,000	605,000	596,300	599,300
6	農 林 水 産 業 費	47,657,000	61,999,000	45,371,583	57,743,931
7	商 工 費	339,417,000	229,276,000	329,515,902	222,993,132
8	土 木 費	1,506,871,000	1,422,968,000	1,460,263,216	1,396,960,752
9	消 防 費	508,613,000	502,853,000	507,184,933	501,849,319
10	教 育 費	3,982,312,000	2,679,849,000	2,183,151,421	2,118,722,122
11	災 害 復 旧 費	27,127,000	532,000	27,115,000	528,000
12	公 債 費	980,563,000	779,054,000	980,362,034	778,881,289
13	諸 支 出 金	1,000	1,000	0	0
14	予 備 費	749,000	9,312,000	0	0
合	計	19,890,104,000	18,594,823,000	17,370,536,944	17,247,716,908

(単位：円・%)

指 数		構 成 比		予算現額に対する割合	
4年度	3年度	4年度	3年度	4年度	3年度
101.4	100.0	1.0	1.0	98.0	98.7
106.2	100.0	11.0	10.4	96.2	96.1
95.5	100.0	43.5	45.9	94.2	92.8
96.0	100.0	12.7	13.3	95.0	97.7
99.5	100.0	0.0	0.0	37.3	99.1
78.6	100.0	0.3	0.3	95.2	93.1
147.8	100.0	1.9	1.3	97.1	97.3
104.5	100.0	8.4	8.1	96.9	98.2
101.1	100.0	2.9	2.9	99.7	99.8
103.0	100.0	12.6	12.3	54.8	79.1
5135.4	100.0	0.1	0.0	100.0	99.2
125.9	100.0	5.6	4.5	100.0	100.0
—	—	—	—	—	—
—	—	—	—	—	—
100.7	100.0	100.0	100.0	87.3	92.8

一般会計性質別歳出内訳表

(単位：円・%)

内 訳	年 度	4 年 度		3 年 度	
		金 額	構成比	金 額	構成比
1 人 件 費		2,111,247,751	12.2	2,072,810,617	12.0
うち職員給		1,294,917,569	7.5	1,279,599,814	7.4
2 物 件 費		3,434,402,264	19.8	3,472,791,564	20.1
3 維 持 補 修 費		111,153,694	0.6	132,973,081	0.8
4 扶 助 費		4,902,453,046	28.2	5,486,251,596	31.8
5 補 助 費 等		2,811,513,821	16.2	2,438,320,734	14.1
6 普 通 建 設 事 業 費		1,253,640,714	7.2	1,059,671,322	6.2
イ. 補 助 事 業		400,102,842	2.3	272,328,608	1.6
ロ. 単 独 事 業		851,149,372	4.9	779,958,578	4.5
ハ. 県 営 事 業 負 担 金		2,388,500	0.0	7,384,136	0.1
ニ. 同 級 他 団 体 負 担 金		0	—	0	—
7 災 害 復 旧 事 業 費		27,115,000	0.2	528,000	0.0
8 失 業 対 策 事 業 費		0	—	0	—
9 公 債 費		918,418,674	5.3	716,937,929	4.2
10 積 立 金		112,454,076	0.6	139,936,998	0.8
11 投 資 及 び 出 資 金		399,456,000	2.3	422,393,000	2.4
12 貸 付 金		65,000,000	0.4	65,000,000	0.4
13 繰 出 金		1,223,681,904	7.0	1,240,102,067	7.2
14 前 年 度 繰 上 充 用 金		0	—	0	—
合 計		17,370,536,944	100.0	17,247,716,908	100.0

一般会計節別歳出集計表

(単位：円・%)

内 訳	年 度	4 年 度		3 年 度	
		金 額	構 成 比	金 額	構 成 比
1 報 酬		274,250,062	1.6	259,131,112	1.5
2 給 料		833,930,969	4.8	822,097,328	4.8
3 職 員 手 当 等		586,843,633	3.4	585,211,826	3.4
4 共 済 費		453,798,933	2.6	447,072,930	2.6
5 災 害 補 償 費		0	—	0	—
6 恩 給 及 び 退 職 年 金		0	—	0	—
7 報 償 費		54,861,153	0.3	57,534,116	0.3
8 旅 費		5,454,506	0.0	3,987,496	0.0
9 交 際 費		208,256	0.0	337,180	0.0
10 需 用 費		396,219,110	2.3	372,912,330	2.2
11 役 務 費		88,145,554	0.5	89,474,524	0.5
12 委 託 料		3,142,205,410	18.1	3,199,104,998	18.5
13 使 用 料 及 び 賃 借 料		507,537,607	2.9	507,307,317	2.9
14 工 事 請 負 費		913,234,579	5.3	784,515,645	4.5
15 原 材 料 費		1,283,865	0.0	1,369,405	0.0
16 公 有 財 産 購 入 費		172,520,275	1.0	86,319,563	0.5
17 備 品 購 入 費		47,895,104	0.3	63,881,334	0.4
18 負 担 金 , 補 助 及 び 交 付 金		3,484,318,169	20.1	3,961,638,842	23.0
19 扶 助 費		3,809,396,706	21.9	3,673,911,913	21.3
20 貸 付 金		65,000,000	0.4	65,000,000	0.4
21 補 償 , 補 填 及 び 賠 償 金		1,216,747	0.0	635,181	0.0
22 償 還 金 , 利 子 及 び 割 引 料		1,172,824,421	6.7	845,057,670	4.9
23 投 資 及 び 出 資 金		399,456,000	2.3	422,393,000	2.5
24 積 立 金		112,454,076	0.6	139,936,998	0.8
25 寄 附 金		0	—	0	—
26 公 課 費		650,440	0.0	420,940	0.0
27 繰 出 金		846,831,369	4.9	858,465,260	5.0
予 備 費		0	—	0	—
合 計		17,370,536,944	100.0	17,247,716,908	100.0

市税の税目別年度比較表

区 分	予 算 現 額			調 定			
	4年度 (A)	3年度 (B)	前年度対 比 (A/B)	4年度 (C)	3年度 (D)	比 較 (C) - (D)	
市 民 税	3,521,277,000	3,325,078,000	105.9	3,925,465,373	3,682,317,865	243,147,508	
個 人	現年課税	3,001,607,000	2,899,257,000	103.5	3,198,097,000	3,059,023,990	139,073,010
	滞納繰越	42,286,000	34,995,000	120.8	161,917,483	182,000,575	△ 20,083,092
	計	3,043,893,000	2,934,252,000	103.7	3,360,014,483	3,241,024,565	118,989,918
法 人	現年課税	476,560,000	390,340,000	122.1	563,030,400	438,423,400	124,607,000
	滞納繰越	824,000	486,000	169.5	2,420,490	2,869,900	△ 449,410
	計	477,384,000	390,826,000	122.1	565,450,890	441,293,300	124,157,590
固定資産税	4,075,705,000	3,708,199,000	109.9	4,242,396,666	3,849,765,232	392,631,434	
現年課税	4,009,741,000	3,645,186,000	110.0	4,160,979,600	3,747,873,700	413,105,900	
滞納繰越	22,402,000	19,738,000	113.5	37,854,466	58,615,932	△ 20,761,466	
交付金・納付金	43,562,000	43,275,000	100.7	43,562,600	43,275,600	287,000	
軽自動車税	130,613,000	126,211,000	103.5	148,103,406	141,146,519	6,956,887	
環 境 性 能 割	現年課税	4,200,000	3,000,000	140.0	7,357,800	4,880,000	2,477,800
	滞納繰越	1,000	1,000	100.0	0	0	0
	計	4,201,000	3,001,000	140.0	7,357,800	4,880,000	2,477,800
種 別 割	現年課税	124,412,000	121,231,000	102.6	132,690,200	127,118,100	5,572,100
	滞納繰越	2,000,000	1,979,000	101.1	8,055,406	9,148,419	△ 1,093,013
	計	126,412,000	123,210,000	102.6	140,745,606	136,266,519	4,479,087
市たばこ税	351,048,000	320,392,000	109.6	373,896,738	355,908,476	17,988,262	
都市計画税	789,217,000	757,514,000	104.2	818,781,425	779,424,685	39,356,740	
現年課税	785,171,000	754,523,000	104.1	810,990,800	768,373,000	42,617,800	
滞納繰越	4,046,000	2,991,000	135.3	7,790,625	11,051,685	△ 3,261,060	
小 計	8,796,301,000	8,177,204,000	107.6	9,290,605,138	8,544,876,266	745,728,872	
滞納繰越	71,559,000	60,190,000	118.9	218,038,470	263,686,511	△ 45,648,041	
合 計	8,867,860,000	8,237,394,000	107.7	9,508,643,608	8,808,562,777	700,080,831	
地方揮発油譲与税	26,000,000	22,000,000	118.2	24,612,000	25,774,000	△ 1,162,000	
自動車重量譲与税	78,000,000	73,000,000	106.8	73,671,000	73,695,000	△ 24,000	
森林環境譲与税	4,800,000	3,708,000	129.4	4,822,000	3,717,000	1,105,000	
特別とん譲与税	5,700,000	4,700,000	121.3	9,452,826	7,600,720	1,852,106	
国民健康保険税	785,156,000	796,953,000	98.5	952,593,489	992,816,667	△ 40,223,178	
現年課税	740,136,000	751,669,000	98.5	811,336,200	828,068,500	△ 16,732,300	
滞納繰越	45,020,000	45,284,000	99.4	141,257,289	164,748,167	△ 23,490,878	

(単位：円・%)

額		収 入 済 額						
前年度 対 比 (C/D)	予 算 対 比 (C/A)	4 年度 (E)	3 年度 (F)	比 較 (E) - (F)	前年度 対 比 (E/F)	予 算 対 比 (E/A)	調 定 対 比 4 年度 (E/C)	3 年度 (F/D)
106.6	111.5	3,756,833,221	3,504,390,013	252,443,208	107.2	106.7	95.7	95.2
104.5	106.5	3,147,781,137	3,017,178,474	130,602,663	104.3	104.9	98.4	98.6
89.0	382.9	45,732,384	48,494,629	△ 2,762,245	94.3	108.2	28.2	26.6
103.7	110.4	3,193,513,521	3,065,673,103	127,840,418	104.2	104.9	95.0	94.6
128.4	118.1	562,690,200	437,954,200	124,736,000	128.5	118.1	99.9	99.9
84.3	293.7	629,500	762,710	△ 133,210	82.5	76.4	26.0	26.6
128.1	118.4	563,319,700	438,716,910	124,602,790	128.4	118.0	99.6	99.4
110.2	104.1	4,203,708,461	3,807,437,471	396,270,990	110.4	103.1	99.1	98.9
111.0	103.8	4,141,683,583	3,730,711,751	410,971,832	111.0	103.3	99.5	99.5
64.6	169.0	18,462,278	33,450,120	△ 14,987,842	55.2	82.4	48.8	57.1
100.7	100.0	43,562,600	43,275,600	287,000	100.7	100.0	100.0	100.0
104.9	113.4	140,359,114	132,172,534	8,186,580	106.2	107.5	94.8	93.6
150.8	175.2	7,357,800	4,880,000	2,477,800	150.8	175.2	100.0	100.0
—	—	0	0	0	—	—	—	—
150.8	175.1	7,357,800	4,880,000	2,477,800	150.8	175.1	100.0	100.0
104.4	106.7	130,383,293	124,775,400	5,607,893	104.5	104.8	98.3	98.2
88.1	402.8	2,618,021	2,517,134	100,887	104.0	130.9	32.5	27.5
103.3	111.3	133,001,314	127,292,534	5,708,780	104.5	105.2	94.5	93.4
105.1	106.5	373,896,738	355,908,476	17,988,262	105.1	106.5	100.0	100.0
105.0	103.7	810,809,215	771,258,811	39,550,404	105.1	102.7	99.0	99.0
105.5	103.3	807,155,684	764,663,295	42,492,389	105.6	102.8	99.5	99.5
70.5	192.6	3,653,531	6,595,516	△ 2,941,985	55.4	90.3	46.9	59.7
108.7	105.6	9,214,511,035	8,479,347,196	735,163,839	108.7	104.8	99.2	99.2
82.7	304.7	71,095,714	91,820,109	△ 20,724,395	77.4	99.4	32.6	34.8
107.9	107.2	9,285,606,749	8,571,167,305	714,439,444	108.3	104.7	97.7	97.3
95.5	94.7	24,612,000	25,774,000	△ 1,162,000	95.5	94.7	100.0	100.0
100.0	94.5	73,671,000	73,695,000	△ 24,000	100.0	94.5	100.0	100.0
129.7	100.5	4,822,000	3,717,000	1,105,000	129.7	100.5	100.0	100.0
124.4	165.8	9,452,826	7,600,720	1,852,106	124.4	165.8	100.0	100.0
95.9	121.3	820,920,317	833,168,523	△ 12,248,206	98.5	104.6	86.2	98.6
98.0	109.6	752,069,358	769,556,111	△ 17,486,753	97.7	101.6	92.7	92.9
85.7	313.8	68,850,959	63,612,412	5,238,547	108.2	152.9	48.7	379.8

一 般 会 計

決算額及び成果内容（歳入）

款	1	市 税	9,285,606,749 円
---	---	-----	-----------------

1 市民税 3,756,833,221円

(1) 個人市民税 3,193,513,521円

① 所得区分別納税義務者数、所得金額及び調定額 (単位：人・千円)

所 得 区 分	納 税 義 務 者 数	所 得 金 額	調 定 額
給 与 所 得	23,680	80,929,944	2,870,826
営 業 等 所 得	890	3,000,013	111,288
農 業 所 得	17	120,866	4,257
そ の 他 の 所 得	3,438	8,752,599	211,726
計	28,025	92,803,422	3,198,097

② 納税義務者の普通徴収及び特別徴収の内訳 (単位：人)

区 分	均等割のみ	均等割と所得割	過 年 度	計
普 通 徴 収	1,416	7,364	253	9,033
特 別 徴 収	755	18,237	0	18,992
計	2,171	25,601	253	28,025

(2) 法人市民税 563,319,700円

業種別法人数及び調定額 (単位：社・千円)

区 分	法 人 数	調 定 額		
		均 等 割	法 人 税 割	計
窯 業 関 係	71	5,074	2,437	7,511
鉄 工 関 係	113	27,937	322,116	350,053
木 材 関 係	9	3,906	18,865	22,771
金 融 関 係	10	2,800	8,684	11,484
運 輸 関 係	38	5,330	1,763	7,093
建 設 関 係	110	10,049	12,154	22,203
そ の 他	632	72,186	69,729	141,915
計	983	127,282	435,748	563,030

決算額及び成果内容（歳入）

款	1	市 税			円
2 固定資産税 4, 203, 708, 461円					
(1) 固定資産税 4,160,145,861円					
① 土地					
地目別筆数、地積及び評価額				(単位：筆・㎡・千円)	
地 目	筆 数	地 積	評 価 額		
宅 地	35,598	6,398,636	271,178,479		
田	1,183	1,332,189	3,111,532		
畑	1,012	308,239	6,122,621		
池 沼	115	217,507	320,384		
原 野	50	5,619	69,360		
雑 種 地	3,168	878,953	31,755,637		
合 計	41,126	9,141,143	312,558,013		
② 家 屋					
区分別棟数、床面積及び評価額				(単位：棟・㎡・千円)	
区 分	棟 数	床 面 積	評 価 額		
木 造	14,106	1,470,182	44,335,300		
非 木 造	5,588	2,019,421	70,623,025		
合 計	19,694	3,489,603	114,958,325		
前年中の新增築家屋及び軽減対象家屋				(単位：棟・戸・㎡)	
区 分	棟 数	床 面 積	軽 減 家 屋		
			戸 数	床 面 積	
木 造	272	31,026	373	34,821	
非 木 造	66	25,558			
合 計	338	56,584			
※戸数とは、個々の独立した住居の数をいう。					
③ 償却資産					
区分別納税義務者数、決定価格及び課税標準額				(単位：人・千円)	
区 分	納 税 義 務 者 数	決 定 価 格	課 税 標 準 額		
市長が価格等を決定するもの	716	64,384,837	62,610,735		
総務大臣配分	22	4,769,296	4,025,398		
知事配分	2	203,585	186,209		
合 計	740	69,357,718	66,822,342		

決算額及び成果内容（歳入）

款	2	地方譲与税	112,557,826円						
<p>1 地方揮発油譲与税 24,612,000円</p> <p>地方揮発油税の収入額の42%に相当する額が、前年の4月1日現在における市町村道の延長及び面積により按分して譲与されました。</p> <p style="text-align: right;">(単位：円・%)</p> <table border="1" style="width: 100%; text-align: center;"> <thead> <tr style="background-color: yellow;"> <th>4年度</th> <th>3年度</th> <th>増減率</th> </tr> </thead> <tbody> <tr> <td>24,612,000</td> <td>25,774,000</td> <td>△4.5</td> </tr> </tbody> </table>				4年度	3年度	増減率	24,612,000	25,774,000	△4.5
4年度	3年度	増減率							
24,612,000	25,774,000	△4.5							
<p>2 自動車重量譲与税 73,671,000円</p> <p>自動車重量税の収入額の3分の1（当分の間1,000分の407）に相当する額が、前年の4月1日現在における市町村道の延長及び面積により按分して譲与されました。</p> <p style="text-align: right;">(単位：円・%)</p> <table border="1" style="width: 100%; text-align: center;"> <thead> <tr style="background-color: yellow;"> <th>4年度</th> <th>3年度</th> <th>増減率</th> </tr> </thead> <tbody> <tr> <td>73,671,000</td> <td>73,695,000</td> <td>—</td> </tr> </tbody> </table>				4年度	3年度	増減率	73,671,000	73,695,000	—
4年度	3年度	増減率							
73,671,000	73,695,000	—							
<p>3 森林環境譲与税 4,822,000円</p> <p>森林環境税の収入額（4年度は地方公共団体金融機構の公庫債権金利変動準備金を活用）の90%（4年度は88%）に相当する額が、私有林人工林の面積、林業就業者数、人口により按分して譲与されました。</p> <p>(使途の状況)</p> <table border="1" style="width: 100%; text-align: center;"> <thead> <tr style="background-color: yellow;"> <th>事業名</th> <th>事業内容</th> </tr> </thead> <tbody> <tr> <td>高浜市森林環境譲与税基金積立</td> <td>令和5年度以降の学校改修工事等に活用予定</td> </tr> </tbody> </table>				事業名	事業内容	高浜市森林環境譲与税基金積立	令和5年度以降の学校改修工事等に活用予定		
事業名	事業内容								
高浜市森林環境譲与税基金積立	令和5年度以降の学校改修工事等に活用予定								
<p>4 特別とん譲与税 9,452,826円</p> <p>衣浦港関係市町村特別とん譲与税配分率 高浜市 6.42%</p> <p>半田市、碧南市、高浜市、武豊町の3市1町で、港湾施設、外貿船てい泊位置、荷役量、港湾費支出状況により按分して譲与されました。</p> <p style="text-align: right;">(単位：円・%)</p> <table border="1" style="width: 100%; text-align: center;"> <thead> <tr style="background-color: yellow;"> <th>4年度</th> <th>3年度</th> <th>増減率</th> </tr> </thead> <tbody> <tr> <td>9,452,826</td> <td>7,600,720</td> <td>24.4</td> </tr> </tbody> </table>				4年度	3年度	増減率	9,452,826	7,600,720	24.4
4年度	3年度	増減率							
9,452,826	7,600,720	24.4							

決算額及び成果内容（歳入）

款	3	利子割交付金	3, 534, 000円						
<p>1 利子割交付金 3, 534, 000円</p> <p>愛知県に納められた利子割額のおよそ 59.4%が、高浜市に係る個人県民税の額の愛知県計に対する割合の前年度以前3年分の平均値に応じて交付されました。</p> <p style="text-align: right;">(単位：円・%)</p> <table border="1" style="margin-left: auto; margin-right: auto;"> <thead> <tr> <th style="background-color: yellow;">4年度</th> <th style="background-color: yellow;">3年度</th> <th style="background-color: yellow;">増減率</th> </tr> </thead> <tbody> <tr> <td style="text-align: center;">3,534,000</td> <td style="text-align: center;">5,222,000</td> <td style="text-align: center;">△32.3</td> </tr> </tbody> </table>				4年度	3年度	増減率	3,534,000	5,222,000	△32.3
4年度	3年度	増減率							
3,534,000	5,222,000	△32.3							
款	4	配当割交付金	61, 986, 000円						
<p>1 配当割交付金 61, 986, 000円</p> <p>愛知県に納められた配当割額のおよそ 59.4%が、高浜市に係る個人県民税の額の愛知県計に対する割合の前年度以前3年分の平均値に応じて交付されました。</p> <p style="text-align: right;">(単位：円・%)</p> <table border="1" style="margin-left: auto; margin-right: auto;"> <thead> <tr> <th style="background-color: yellow;">4年度</th> <th style="background-color: yellow;">3年度</th> <th style="background-color: yellow;">増減率</th> </tr> </thead> <tbody> <tr> <td style="text-align: center;">61,986,000</td> <td style="text-align: center;">64,151,000</td> <td style="text-align: center;">△3.4</td> </tr> </tbody> </table>				4年度	3年度	増減率	61,986,000	64,151,000	△3.4
4年度	3年度	増減率							
61,986,000	64,151,000	△3.4							
款	5	株式等譲渡所得割交付金	42, 595, 000円						
<p>1 株式等譲渡所得割交付金 42, 595, 000円</p> <p>愛知県に納められた株式等譲渡所得割額のおよそ 59.4%が、高浜市に係る個人県民税の額の愛知県計に対する割合の前年度以前3年分の平均値に応じて交付されました。</p> <p style="text-align: right;">(単位：円・%)</p> <table border="1" style="margin-left: auto; margin-right: auto;"> <thead> <tr> <th style="background-color: yellow;">4年度</th> <th style="background-color: yellow;">3年度</th> <th style="background-color: yellow;">増減率</th> </tr> </thead> <tbody> <tr> <td style="text-align: center;">42,595,000</td> <td style="text-align: center;">73,365,000</td> <td style="text-align: center;">△41.9</td> </tr> </tbody> </table>				4年度	3年度	増減率	42,595,000	73,365,000	△41.9
4年度	3年度	増減率							
42,595,000	73,365,000	△41.9							

決算額及び成果内容（歳入）

款	6	法人事業税交付金	149,479,000円						
<p>1 法人事業税交付金 149,479,000円</p> <p>愛知県に納められた法人事業税のおよそ7.7%が、各市町村の法人税割及び従業者数割に応じて交付されました。</p> <p style="text-align: right;">（単位：円・%）</p> <table border="1" style="margin-left: auto; margin-right: auto;"> <thead> <tr> <th style="text-align: center;">4年度</th> <th style="text-align: center;">3年度</th> <th style="text-align: center;">増減率</th> </tr> </thead> <tbody> <tr> <td style="text-align: center;">149,479,000</td> <td style="text-align: center;">110,160,000</td> <td style="text-align: center;">35.7</td> </tr> </tbody> </table>				4年度	3年度	増減率	149,479,000	110,160,000	35.7
4年度	3年度	増減率							
149,479,000	110,160,000	35.7							

決算額及び成果内容（歳入）

款	7	地方消費税交付金	1,146,149,000円
---	---	----------	----------------

1 地方消費税交付金 1,146,149,000円

地方消費税収入額の2分の1に相当する額が、一般財源分については人口（国勢調査）と従業者数（事業所統計）で按分し、社会保障財源分については人口（国勢調査）で按分して交付されました。

（単位：円・％）

区 分	4年度	3年度	増減率
一般財源分	502,265,000	480,706,000	4.5
社会保障財源分	643,884,000	618,563,000	4.1
合 計	1,146,149,000	1,099,269,000	4.3

【引上げ分の地方消費税収が充てられる社会保障施策に要する経費】 （単位：千円）

社会保障施策	経 費	財源内訳			
		特定財源	一般財源	うち引上げ分の 地方消費税	
社会福祉	障害者福祉	1,279,273	824,250	455,023	77,805
	高齢者福祉	89,446	16,406	73,040	12,489
	児童福祉	2,933,527	2,109,129	824,398	140,964
	母子福祉	156,732	51,836	104,896	17,936
	生活保護	361,139	269,320	91,819	15,700
	その他	471,958	277,771	194,187	33,204
	小計	5,292,075	3,548,712	1,743,363	298,098
社会保険	介護保険	505,269	38,054	467,215	79,889
	国民健康保険	262,961	134,643	128,318	21,941
	その他	105,656	58,371	47,285	8,086
	小計	873,886	231,068	642,818	109,916
保健衛生	福祉医療	854,287	209,911	644,376	110,182
	保健・予防	676,778	229,660	447,118	76,453
	地域医療	290,561	2,620	287,941	49,235
	小計	1,821,626	442,191	1,379,435	235,870
合 計	7,987,587	4,221,971	3,765,616	643,884	

決算額及び成果内容（歳入）

款	8	環境性能割交付金	23,217,000円																
<p>1 環境性能割交付金 23,217,000円</p> <p>自動車税環境性能割収入額の40.85%に相当する額が、市町村道の延長及び面積により按分して交付されました。</p> <p style="text-align: right;">（単位：円・％）</p> <table border="1" style="margin-left: auto; margin-right: auto;"> <thead> <tr> <th style="text-align: center;">4年度</th> <th style="text-align: center;">3年度</th> <th style="text-align: center;">増減率</th> </tr> </thead> <tbody> <tr> <td style="text-align: center;">23,217,000</td> <td style="text-align: center;">19,129,988</td> <td style="text-align: center;">21.4</td> </tr> </tbody> </table>				4年度	3年度	増減率	23,217,000	19,129,988	21.4										
4年度	3年度	増減率																	
23,217,000	19,129,988	21.4																	
款	9	地方特例交付金	99,586,000円																
<p>1 地方特例交付金 94,278,000円</p> <p>住宅借入金等特別税額控除の実施に伴う減収を補填するために、市町村における住宅借入金等特別税額控除見込額に応じて交付されました。</p> <p style="text-align: right;">（内訳）（単位：円・％）</p> <table border="1" style="margin-left: auto; margin-right: auto;"> <thead> <tr> <th style="text-align: center;">名 称</th> <th style="text-align: center;">4年度</th> <th style="text-align: center;">3年度</th> <th style="text-align: center;">増減率</th> </tr> </thead> <tbody> <tr> <td>個人住民税減収補填特例交付金</td> <td style="text-align: center;">94,278,000</td> <td style="text-align: center;">82,986,000</td> <td style="text-align: center;">13.6</td> </tr> <tr> <td>自動車税減収補填特例交付金</td> <td style="text-align: center;">—</td> <td style="text-align: center;">6,463,000</td> <td style="text-align: center;">皆減</td> </tr> <tr> <td>軽自動車税減収補填特例交付金</td> <td style="text-align: center;">—</td> <td style="text-align: center;">2,627,000</td> <td style="text-align: center;">皆減</td> </tr> </tbody> </table>				名 称	4年度	3年度	増減率	個人住民税減収補填特例交付金	94,278,000	82,986,000	13.6	自動車税減収補填特例交付金	—	6,463,000	皆減	軽自動車税減収補填特例交付金	—	2,627,000	皆減
名 称	4年度	3年度	増減率																
個人住民税減収補填特例交付金	94,278,000	82,986,000	13.6																
自動車税減収補填特例交付金	—	6,463,000	皆減																
軽自動車税減収補填特例交付金	—	2,627,000	皆減																
<p>2 新型コロナウイルス感染症対策地方税減収補填特別交付金 5,308,000円</p> <p>固定資産税の特例措置（コロナ特例）による減収を補填するために、令和4年度に交付されました。</p>																			

決算額及び成果内容（歳入）

款	10	地方交付税	127,549,000円						
<p>1 普通交付税 24,029,000円</p> <p>経済対策の事業や経済対策に合わせた独自の地域活性化策等の円滑な実施に必要な財源を措置するために、基準財政需要額の臨時費目として「臨時経済対策費」が創設等されました。</p> <p>それに伴う再算定の結果、基準財政需要額が基準財政収入額を超過したため、交付されました。</p> <p style="text-align: right;">（単位：円・％）</p> <table border="1" style="margin-left: auto; margin-right: auto;"> <thead> <tr> <th style="text-align: center;">4年度</th> <th style="text-align: center;">3年度</th> <th style="text-align: center;">増減率</th> </tr> </thead> <tbody> <tr> <td style="text-align: center;">24,029,000</td> <td style="text-align: center;">—</td> <td style="text-align: center;">皆増</td> </tr> </tbody> </table>				4年度	3年度	増減率	24,029,000	—	皆増
4年度	3年度	増減率							
24,029,000	—	皆増							
<p>2 特別交付税 103,520,000円</p> <p>災害等のための特別な財政需要等を考慮して交付されました。</p> <p style="text-align: right;">（単位：円・％）</p> <table border="1" style="margin-left: auto; margin-right: auto;"> <thead> <tr> <th style="text-align: center;">4年度</th> <th style="text-align: center;">3年度</th> <th style="text-align: center;">増減率</th> </tr> </thead> <tbody> <tr> <td style="text-align: center;">103,520,000</td> <td style="text-align: center;">95,287,000</td> <td style="text-align: center;">8.6</td> </tr> </tbody> </table>				4年度	3年度	増減率	103,520,000	95,287,000	8.6
4年度	3年度	増減率							
103,520,000	95,287,000	8.6							
款	11	交通安全対策特別交付金	5,875,000円						
<p>1 交通安全対策特別交付金 5,875,000円</p> <p>道路交通法により納付される反則金の収入額に相当する額が、都道府県及び市町村に交付されるもので、高浜市内の交通事故発生件数（前年及び前々年に発生した人身事故）及び国勢調査による人口集中地区の人口などにより按分して交付されました。</p> <p style="text-align: right;">（単位：円・％）</p> <table border="1" style="margin-left: auto; margin-right: auto;"> <thead> <tr> <th style="text-align: center;">4年度</th> <th style="text-align: center;">3年度</th> <th style="text-align: center;">増減率</th> </tr> </thead> <tbody> <tr> <td style="text-align: center;">5,875,000</td> <td style="text-align: center;">6,361,000</td> <td style="text-align: center;">△7.6</td> </tr> </tbody> </table>				4年度	3年度	増減率	5,875,000	6,361,000	△7.6
4年度	3年度	増減率							
5,875,000	6,361,000	△7.6							

決算額及び成果内容（歳入）

款	12	分担金及び負担金	85,045,391円																								
<p>1 負担金 85,045,391円</p> <p>前年度実績（83,450,015円）に比べて、1.9%増加しました。</p> <p style="text-align: center;">（内訳） （単位：円・%）</p> <table border="1" style="width: 100%; border-collapse: collapse;"> <thead> <tr style="background-color: #ffff00;"> <th style="text-align: center;">区 分</th> <th style="text-align: center;">4年度</th> <th style="text-align: center;">3年度</th> <th style="text-align: center;">増減率</th> </tr> </thead> <tbody> <tr> <td>社会福祉費負担金</td> <td style="text-align: right;">9,287,626</td> <td style="text-align: right;">9,381,075</td> <td style="text-align: center;">△1.0</td> </tr> <tr> <td>児童福祉費負担金</td> <td style="text-align: right;">73,410,140</td> <td style="text-align: right;">72,083,480</td> <td style="text-align: center;">1.8</td> </tr> <tr> <td>幼稚園費負担金</td> <td style="text-align: right;">51,800</td> <td style="text-align: right;">48,400</td> <td style="text-align: center;">7.0</td> </tr> <tr> <td>保健体育費負担金</td> <td style="text-align: right;">1,933,380</td> <td style="text-align: right;">1,937,060</td> <td style="text-align: center;">△0.2</td> </tr> <tr> <td>都市計画費負担金</td> <td style="text-align: right;">362,445</td> <td style="text-align: center;">-</td> <td style="text-align: center;">皆増</td> </tr> </tbody> </table>				区 分	4年度	3年度	増減率	社会福祉費負担金	9,287,626	9,381,075	△1.0	児童福祉費負担金	73,410,140	72,083,480	1.8	幼稚園費負担金	51,800	48,400	7.0	保健体育費負担金	1,933,380	1,937,060	△0.2	都市計画費負担金	362,445	-	皆増
区 分	4年度	3年度	増減率																								
社会福祉費負担金	9,287,626	9,381,075	△1.0																								
児童福祉費負担金	73,410,140	72,083,480	1.8																								
幼稚園費負担金	51,800	48,400	7.0																								
保健体育費負担金	1,933,380	1,937,060	△0.2																								
都市計画費負担金	362,445	-	皆増																								

決算額及び成果内容（歳入）

款	13	使用料及び手数料	138,109,879円																												
<p>1 使用料 79,352,339円 前年度実績（78,572,391円）に比べて、1.0%増加しました。 （主なもの） (単位：円・%)</p> <table border="1"> <thead> <tr> <th style="text-align: center;">区 分</th> <th style="text-align: center;">4年度</th> <th style="text-align: center;">3年度</th> <th style="text-align: center;">増減率</th> </tr> </thead> <tbody> <tr> <td>社会福祉使用料</td> <td style="text-align: right;">3,957,198</td> <td style="text-align: right;">4,079,388</td> <td style="text-align: right;">△3.0</td> </tr> <tr> <td>道路橋りょう使用料</td> <td style="text-align: right;">27,881,025</td> <td style="text-align: right;">30,646,093</td> <td style="text-align: right;">△9.0</td> </tr> <tr> <td>公園使用料</td> <td style="text-align: right;">1,766,289</td> <td style="text-align: right;">2,008,425</td> <td style="text-align: right;">△12.1</td> </tr> <tr> <td>住宅使用料</td> <td style="text-align: right;">29,473,355</td> <td style="text-align: right;">27,460,700</td> <td style="text-align: right;">7.3</td> </tr> <tr> <td>幼稚園使用料</td> <td style="text-align: right;">12,450</td> <td style="text-align: right;">16,600</td> <td style="text-align: right;">△25.0</td> </tr> <tr> <td>社会教育使用料</td> <td style="text-align: right;">11,783,108</td> <td style="text-align: right;">10,734,603</td> <td style="text-align: right;">9.8</td> </tr> </tbody> </table>				区 分	4年度	3年度	増減率	社会福祉使用料	3,957,198	4,079,388	△3.0	道路橋りょう使用料	27,881,025	30,646,093	△9.0	公園使用料	1,766,289	2,008,425	△12.1	住宅使用料	29,473,355	27,460,700	7.3	幼稚園使用料	12,450	16,600	△25.0	社会教育使用料	11,783,108	10,734,603	9.8
区 分	4年度	3年度	増減率																												
社会福祉使用料	3,957,198	4,079,388	△3.0																												
道路橋りょう使用料	27,881,025	30,646,093	△9.0																												
公園使用料	1,766,289	2,008,425	△12.1																												
住宅使用料	29,473,355	27,460,700	7.3																												
幼稚園使用料	12,450	16,600	△25.0																												
社会教育使用料	11,783,108	10,734,603	9.8																												
<p>2 手数料 58,757,540円 前年度実績（60,938,920円）に比べて、3.6%減少しました。 （主なもの） (単位：円・%)</p> <table border="1"> <thead> <tr> <th style="text-align: center;">区 分</th> <th style="text-align: center;">4年度</th> <th style="text-align: center;">3年度</th> <th style="text-align: center;">増減率</th> </tr> </thead> <tbody> <tr> <td>徴税手数料</td> <td style="text-align: right;">2,800,750</td> <td style="text-align: right;">2,807,350</td> <td style="text-align: right;">△0.2</td> </tr> <tr> <td>戸籍住民基本台帳手数料</td> <td style="text-align: right;">12,480,550</td> <td style="text-align: right;">12,571,750</td> <td style="text-align: right;">△0.7</td> </tr> <tr> <td>保健衛生手数料</td> <td style="text-align: right;">1,816,940</td> <td style="text-align: right;">1,924,490</td> <td style="text-align: right;">△5.6</td> </tr> <tr> <td>清掃手数料</td> <td style="text-align: right;">40,874,960</td> <td style="text-align: right;">42,918,720</td> <td style="text-align: right;">△4.8</td> </tr> </tbody> </table>				区 分	4年度	3年度	増減率	徴税手数料	2,800,750	2,807,350	△0.2	戸籍住民基本台帳手数料	12,480,550	12,571,750	△0.7	保健衛生手数料	1,816,940	1,924,490	△5.6	清掃手数料	40,874,960	42,918,720	△4.8								
区 分	4年度	3年度	増減率																												
徴税手数料	2,800,750	2,807,350	△0.2																												
戸籍住民基本台帳手数料	12,480,550	12,571,750	△0.7																												
保健衛生手数料	1,816,940	1,924,490	△5.6																												
清掃手数料	40,874,960	42,918,720	△4.8																												

決算額及び成果内容（歳入）

款	14	国庫支出金	3,320,482,425円																																												
<p>1 国庫負担金 2,253,096,448円 前年度実績（2,374,817,046円）に比べて5.1%減少しました。 （内訳） (単位：円・%)</p> <table border="1"> <thead> <tr> <th style="text-align: center;">区 分</th> <th style="text-align: center;">4年度</th> <th style="text-align: center;">3年度</th> <th style="text-align: center;">増減率</th> </tr> </thead> <tbody> <tr> <td>社会福祉費負担金</td> <td style="text-align: right;">582,748,373</td> <td style="text-align: right;">554,746,092</td> <td style="text-align: center;">5.0</td> </tr> <tr> <td>児童福祉費負担金</td> <td style="text-align: right;">1,293,666,549</td> <td style="text-align: right;">1,308,049,316</td> <td style="text-align: center;">△1.1</td> </tr> <tr> <td>生活保護費負担金</td> <td style="text-align: right;">253,483,484</td> <td style="text-align: right;">243,365,718</td> <td style="text-align: center;">4.2</td> </tr> <tr> <td>保健衛生費負担金</td> <td style="text-align: right;">123,198,042</td> <td style="text-align: right;">221,074,920</td> <td style="text-align: center;">△44.3</td> </tr> <tr> <td>小学校費負担金</td> <td style="text-align: center;">-</td> <td style="text-align: right;">47,581,000</td> <td style="text-align: center;">皆減</td> </tr> </tbody> </table>				区 分	4年度	3年度	増減率	社会福祉費負担金	582,748,373	554,746,092	5.0	児童福祉費負担金	1,293,666,549	1,308,049,316	△1.1	生活保護費負担金	253,483,484	243,365,718	4.2	保健衛生費負担金	123,198,042	221,074,920	△44.3	小学校費負担金	-	47,581,000	皆減																				
区 分	4年度	3年度	増減率																																												
社会福祉費負担金	582,748,373	554,746,092	5.0																																												
児童福祉費負担金	1,293,666,549	1,308,049,316	△1.1																																												
生活保護費負担金	253,483,484	243,365,718	4.2																																												
保健衛生費負担金	123,198,042	221,074,920	△44.3																																												
小学校費負担金	-	47,581,000	皆減																																												
<p>2 国庫補助金 1,058,163,537円 前年度実績（1,752,092,792円）に比べて、39.6%減少しました。 （主なもの） (単位：円・%)</p> <table border="1"> <thead> <tr> <th style="text-align: center;">区 分</th> <th style="text-align: center;">4年度</th> <th style="text-align: center;">3年度</th> <th style="text-align: center;">増減率</th> </tr> </thead> <tbody> <tr> <td>総務管理費補助金</td> <td style="text-align: right;">327,951,518</td> <td style="text-align: right;">200,359,052</td> <td style="text-align: center;">63.7</td> </tr> <tr> <td>新型コロナウイルス感染症対応地方創生臨時交付金</td> <td style="text-align: right;">312,053,518</td> <td style="text-align: right;">192,821,000</td> <td style="text-align: center;">61.8</td> </tr> <tr> <td>戸籍住民基本台帳費補助金</td> <td style="text-align: right;">34,052,000</td> <td style="text-align: right;">33,179,000</td> <td style="text-align: center;">2.6</td> </tr> <tr> <td>社会福祉費補助金</td> <td style="text-align: right;">304,264,661</td> <td style="text-align: right;">306,633,000</td> <td style="text-align: center;">△0.8</td> </tr> <tr> <td>児童福祉費補助金</td> <td style="text-align: right;">212,893,358</td> <td style="text-align: right;">1,041,516,740</td> <td style="text-align: center;">△79.6</td> </tr> <tr> <td>道路橋りょう費補助金</td> <td style="text-align: right;">7,528,000</td> <td style="text-align: right;">19,263,000</td> <td style="text-align: center;">△60.9</td> </tr> <tr> <td>住宅費補助金</td> <td style="text-align: right;">19,842,000</td> <td style="text-align: right;">29,150,000</td> <td style="text-align: center;">△31.9</td> </tr> <tr> <td>建築費補助金</td> <td style="text-align: right;">1,010,000</td> <td style="text-align: right;">1,207,000</td> <td style="text-align: center;">△16.3</td> </tr> <tr> <td>小学校費補助金</td> <td style="text-align: right;">75,991,000</td> <td style="text-align: right;">18,268,500</td> <td style="text-align: center;">316.0</td> </tr> <tr> <td>中学校費補助金</td> <td style="text-align: right;">11,336,000</td> <td style="text-align: right;">19,270,500</td> <td style="text-align: center;">△41.2</td> </tr> </tbody> </table>				区 分	4年度	3年度	増減率	総務管理費補助金	327,951,518	200,359,052	63.7	新型コロナウイルス感染症対応地方創生臨時交付金	312,053,518	192,821,000	61.8	戸籍住民基本台帳費補助金	34,052,000	33,179,000	2.6	社会福祉費補助金	304,264,661	306,633,000	△0.8	児童福祉費補助金	212,893,358	1,041,516,740	△79.6	道路橋りょう費補助金	7,528,000	19,263,000	△60.9	住宅費補助金	19,842,000	29,150,000	△31.9	建築費補助金	1,010,000	1,207,000	△16.3	小学校費補助金	75,991,000	18,268,500	316.0	中学校費補助金	11,336,000	19,270,500	△41.2
区 分	4年度	3年度	増減率																																												
総務管理費補助金	327,951,518	200,359,052	63.7																																												
新型コロナウイルス感染症対応地方創生臨時交付金	312,053,518	192,821,000	61.8																																												
戸籍住民基本台帳費補助金	34,052,000	33,179,000	2.6																																												
社会福祉費補助金	304,264,661	306,633,000	△0.8																																												
児童福祉費補助金	212,893,358	1,041,516,740	△79.6																																												
道路橋りょう費補助金	7,528,000	19,263,000	△60.9																																												
住宅費補助金	19,842,000	29,150,000	△31.9																																												
建築費補助金	1,010,000	1,207,000	△16.3																																												
小学校費補助金	75,991,000	18,268,500	316.0																																												
中学校費補助金	11,336,000	19,270,500	△41.2																																												
<p>3 委託金 9,222,440円 前年度実績（9,181,372円）に比べて、0.4%増加しました。 （主なもの） (単位：円・%)</p> <table border="1"> <thead> <tr> <th style="text-align: center;">区 分</th> <th style="text-align: center;">4年度</th> <th style="text-align: center;">3年度</th> <th style="text-align: center;">増減率</th> </tr> </thead> <tbody> <tr> <td>戸籍住民基本台帳費委託金</td> <td style="text-align: right;">1,193,000</td> <td style="text-align: right;">1,310,000</td> <td style="text-align: center;">△8.9</td> </tr> <tr> <td>社会福祉費委託金</td> <td style="text-align: right;">7,880,400</td> <td style="text-align: right;">7,722,332</td> <td style="text-align: center;">2.0</td> </tr> </tbody> </table>				区 分	4年度	3年度	増減率	戸籍住民基本台帳費委託金	1,193,000	1,310,000	△8.9	社会福祉費委託金	7,880,400	7,722,332	2.0																																
区 分	4年度	3年度	増減率																																												
戸籍住民基本台帳費委託金	1,193,000	1,310,000	△8.9																																												
社会福祉費委託金	7,880,400	7,722,332	2.0																																												

決算額及び成果内容（歳入）

款	15	県支出金	1,353,779,857円																																
<p>1 県負担金 811,525,850円 前年度実績（800,513,232円）に比べて、1.4%増加しました。 （内訳） (単位：円・%)</p> <table border="1"> <thead> <tr> <th style="text-align: center;">区 分</th> <th style="text-align: center;">4年度</th> <th style="text-align: center;">3年度</th> <th style="text-align: center;">増減率</th> </tr> </thead> <tbody> <tr> <td>社会福祉費負担金</td> <td style="text-align: right;">424,254,098</td> <td style="text-align: right;">409,703,066</td> <td style="text-align: center;">3.6</td> </tr> <tr> <td>児童福祉費負担金</td> <td style="text-align: right;">382,267,267</td> <td style="text-align: right;">386,452,320</td> <td style="text-align: center;">△1.1</td> </tr> <tr> <td>生活保護費負担金</td> <td style="text-align: right;">5,004,485</td> <td style="text-align: right;">4,357,846</td> <td style="text-align: center;">14.8</td> </tr> </tbody> </table>				区 分	4年度	3年度	増減率	社会福祉費負担金	424,254,098	409,703,066	3.6	児童福祉費負担金	382,267,267	386,452,320	△1.1	生活保護費負担金	5,004,485	4,357,846	14.8																
区 分	4年度	3年度	増減率																																
社会福祉費負担金	424,254,098	409,703,066	3.6																																
児童福祉費負担金	382,267,267	386,452,320	△1.1																																
生活保護費負担金	5,004,485	4,357,846	14.8																																
<p>2 県補助金 422,030,745円 前年度実績（271,825,851円）に比べて、55.3%増加しました。 （主なもの） (単位：円・%)</p> <table border="1"> <thead> <tr> <th style="text-align: center;">区 分</th> <th style="text-align: center;">4年度</th> <th style="text-align: center;">3年度</th> <th style="text-align: center;">増減率</th> </tr> </thead> <tbody> <tr> <td>総務管理費補助金</td> <td style="text-align: right;">5,125,000</td> <td style="text-align: right;">8,951,000</td> <td style="text-align: center;">△42.7</td> </tr> <tr> <td>社会福祉費補助金</td> <td style="text-align: right;">97,239,183</td> <td style="text-align: right;">93,664,532</td> <td style="text-align: center;">3.8</td> </tr> <tr> <td>児童福祉費補助金</td> <td style="text-align: right;">220,447,532</td> <td style="text-align: right;">122,661,364</td> <td style="text-align: center;">79.7</td> </tr> <tr> <td>保健衛生費補助金</td> <td style="text-align: right;">8,023,000</td> <td style="text-align: right;">1,902,000</td> <td style="text-align: center;">321.8</td> </tr> <tr> <td>農業費補助金</td> <td style="text-align: right;">7,479,500</td> <td style="text-align: right;">7,624,500</td> <td style="text-align: center;">△1.9</td> </tr> <tr> <td>道路橋りょう費補助金</td> <td style="text-align: right;">43,768,000</td> <td style="text-align: right;">9,200,000</td> <td style="text-align: center;">375.7</td> </tr> <tr> <td>社会教育費補助金</td> <td style="text-align: center;">-</td> <td style="text-align: right;">2,105,000</td> <td style="text-align: center;">皆減</td> </tr> </tbody> </table>				区 分	4年度	3年度	増減率	総務管理費補助金	5,125,000	8,951,000	△42.7	社会福祉費補助金	97,239,183	93,664,532	3.8	児童福祉費補助金	220,447,532	122,661,364	79.7	保健衛生費補助金	8,023,000	1,902,000	321.8	農業費補助金	7,479,500	7,624,500	△1.9	道路橋りょう費補助金	43,768,000	9,200,000	375.7	社会教育費補助金	-	2,105,000	皆減
区 分	4年度	3年度	増減率																																
総務管理費補助金	5,125,000	8,951,000	△42.7																																
社会福祉費補助金	97,239,183	93,664,532	3.8																																
児童福祉費補助金	220,447,532	122,661,364	79.7																																
保健衛生費補助金	8,023,000	1,902,000	321.8																																
農業費補助金	7,479,500	7,624,500	△1.9																																
道路橋りょう費補助金	43,768,000	9,200,000	375.7																																
社会教育費補助金	-	2,105,000	皆減																																
<p>3 委託金 119,283,038円 前年度実績（103,867,049円）に比べて、14.8%増加しました。 （主なもの） (単位：円・%)</p> <table border="1"> <thead> <tr> <th style="text-align: center;">区 分</th> <th style="text-align: center;">4年度</th> <th style="text-align: center;">3年度</th> <th style="text-align: center;">増減率</th> </tr> </thead> <tbody> <tr> <td>徴税費委託金</td> <td style="text-align: right;">88,345,823</td> <td style="text-align: right;">86,821,864</td> <td style="text-align: center;">1.8</td> </tr> <tr> <td>統計調査費委託金</td> <td style="text-align: right;">681,747</td> <td style="text-align: right;">1,221,817</td> <td style="text-align: center;">△44.2</td> </tr> <tr> <td>選挙費委託金</td> <td style="text-align: right;">28,779,540</td> <td style="text-align: right;">14,333,648</td> <td style="text-align: center;">100.8</td> </tr> </tbody> </table>				区 分	4年度	3年度	増減率	徴税費委託金	88,345,823	86,821,864	1.8	統計調査費委託金	681,747	1,221,817	△44.2	選挙費委託金	28,779,540	14,333,648	100.8																
区 分	4年度	3年度	増減率																																
徴税費委託金	88,345,823	86,821,864	1.8																																
統計調査費委託金	681,747	1,221,817	△44.2																																
選挙費委託金	28,779,540	14,333,648	100.8																																
<p>4 県交付金 940,224円 前年度実績（1,288,192円）に比べて、27.0%減少しました。 主なものは、市町村事務移譲交付金です。</p>																																			

決算額及び成果内容（歳入）

款	16	財産収入	31,261,571円												
<p>1 財産運用収入 28,853,914円 前年度実績（30,860,678円）に比べて、6.5%減少しました。</p> <p style="text-align: center;">（主なもの） （単位：円・%）</p> <table border="1" style="width: 100%; border-collapse: collapse;"> <thead> <tr style="background-color: yellow;"> <th style="text-align: center;">区 分</th> <th style="text-align: center;">4年度</th> <th style="text-align: center;">3年度</th> <th style="text-align: center;">増減率</th> </tr> </thead> <tbody> <tr> <td>不動産貸付収入</td> <td style="text-align: right;">26,518,020</td> <td style="text-align: right;">27,003,779</td> <td style="text-align: center;">△1.8</td> </tr> <tr> <td>基金利子</td> <td style="text-align: right;">1,690,316</td> <td style="text-align: right;">3,222,671</td> <td style="text-align: center;">△47.5</td> </tr> </tbody> </table>				区 分	4年度	3年度	増減率	不動産貸付収入	26,518,020	27,003,779	△1.8	基金利子	1,690,316	3,222,671	△47.5
区 分	4年度	3年度	増減率												
不動産貸付収入	26,518,020	27,003,779	△1.8												
基金利子	1,690,316	3,222,671	△47.5												
<p>2 財産売却収入 2,407,657円 前年度実績（9,005,543円）に比べて、73.3%減少しました。</p> <p style="text-align: center;">（主なもの） （単位：円・%）</p> <table border="1" style="width: 100%; border-collapse: collapse;"> <thead> <tr style="background-color: yellow;"> <th style="text-align: center;">区 分</th> <th style="text-align: center;">4年度</th> <th style="text-align: center;">3年度</th> <th style="text-align: center;">増減率</th> </tr> </thead> <tbody> <tr> <td>土地売却収入</td> <td style="text-align: right;">1,670,706</td> <td style="text-align: right;">8,413,924</td> <td style="text-align: center;">△80.1</td> </tr> </tbody> </table>				区 分	4年度	3年度	増減率	土地売却収入	1,670,706	8,413,924	△80.1				
区 分	4年度	3年度	増減率												
土地売却収入	1,670,706	8,413,924	△80.1												

決算額及び成果内容（歳入）

款	17	寄附金	89,158,955円
---	----	-----	-------------

1 寄附金 89,158,955円

前年度実績（122,267,000円）に比べて、27.1%減少しました。

（内訳）

（単位：円・%）

区 分	科 目	4年度	3年度	増減率
一 般 寄 附 金	一般寄附金	54,183	6,000	803.1
	ふるさと応援寄附金	82,729,400	116,401,000	△28.9
社会福祉費 寄 附 金	障害者福祉基金指定寄附金	1,020,000	1,000,000	2.0
児童福祉費 寄 附 金	保育園等保育用品購入指定寄附金	160,000	-	皆増
総務管理費 寄 附 金	公共施設等整備基金指定寄附金	2,000,000	-	皆増
	教育振興・子育て支援基金指定寄附金	1,070,000	2,000,000	△46.5
	職員研修基金指定寄附金	1,000,000	2,000,000	△50.0
	市制施行50周年記念事業基金指定寄附金	-	860,000	皆減
幼稚園費 寄 附 金	幼稚園保育用品購入指定寄附金	108,000	-	皆増
小学校費 寄 附 金	小学校教育振興事業指定寄附金	600,000	-	皆増
中学校費 寄 附 金	中学校教育振興事業指定寄附金	400,000	-	皆増
清掃費 寄 附 金	ごみ減量リサイクル推進事業 指定寄附金	17,372	-	皆増

・ふるさと応援寄附金の状況

3,735人（前年度比△2,739人）の方から寄附がありました。

【寄附者の希望する活用事業】

（単位：円）

区 分	4年度	3年度
活力あるまちづくり事業	25,645,800	34,669,500
未来を担う人づくり事業	24,779,200	31,784,000
未来を担う人づくり事業（高浜高校SBP）	1,103,000	1,018,000
健康で生きがいのあるまちづくり事業	7,291,000	11,340,500
安全・安心なまちづくり事業	7,694,800	11,552,000
その他市長がふさわしいと認める事業	16,215,600	26,037,000
合 計	82,729,400	116,401,000

決算額及び成果内容（歳入）

款	18	繰入金	291,683,424円																																								
<p>1 基金繰入金 291,683,424円</p> <p>(内訳) (単位：円・%)</p> <table border="1"> <thead> <tr> <th>区 分</th> <th>4年度</th> <th>3年度</th> <th>増減率</th> </tr> </thead> <tbody> <tr> <td>財政調整基金繰入金</td> <td>165,286,000</td> <td>109,388,000</td> <td>51.1</td> </tr> <tr> <td>奨学基金繰入金</td> <td>376,271</td> <td>651,217</td> <td>△42.2</td> </tr> <tr> <td>たかはま夢・未来基金繰入金</td> <td>1,000,000</td> <td>500,000</td> <td>100</td> </tr> <tr> <td>職員研修基金繰入金</td> <td>1,257,920</td> <td>1,000,000</td> <td>25.8</td> </tr> <tr> <td>地域福祉基金繰入金</td> <td>100,000</td> <td>100,000</td> <td>-</td> </tr> <tr> <td>公共施設等整備基金繰入金</td> <td>48,500,000</td> <td>154,800,000</td> <td>△68.7</td> </tr> <tr> <td>教育振興・子育て支援基金繰入金</td> <td>74,163,233</td> <td>55,887,298</td> <td>32.7</td> </tr> <tr> <td>障害者福祉基金繰入金</td> <td>1,000,000</td> <td>-</td> <td>皆増</td> </tr> <tr> <td>市制施行50周年記念事業基金繰入金</td> <td>-</td> <td>6,923,352</td> <td>皆減</td> </tr> </tbody> </table>				区 分	4年度	3年度	増減率	財政調整基金繰入金	165,286,000	109,388,000	51.1	奨学基金繰入金	376,271	651,217	△42.2	たかはま夢・未来基金繰入金	1,000,000	500,000	100	職員研修基金繰入金	1,257,920	1,000,000	25.8	地域福祉基金繰入金	100,000	100,000	-	公共施設等整備基金繰入金	48,500,000	154,800,000	△68.7	教育振興・子育て支援基金繰入金	74,163,233	55,887,298	32.7	障害者福祉基金繰入金	1,000,000	-	皆増	市制施行50周年記念事業基金繰入金	-	6,923,352	皆減
区 分	4年度	3年度	増減率																																								
財政調整基金繰入金	165,286,000	109,388,000	51.1																																								
奨学基金繰入金	376,271	651,217	△42.2																																								
たかはま夢・未来基金繰入金	1,000,000	500,000	100																																								
職員研修基金繰入金	1,257,920	1,000,000	25.8																																								
地域福祉基金繰入金	100,000	100,000	-																																								
公共施設等整備基金繰入金	48,500,000	154,800,000	△68.7																																								
教育振興・子育て支援基金繰入金	74,163,233	55,887,298	32.7																																								
障害者福祉基金繰入金	1,000,000	-	皆増																																								
市制施行50周年記念事業基金繰入金	-	6,923,352	皆減																																								
款	19	繰越金	930,652,866円																																								
<p>1 前年度繰越金 930,652,866円</p> <p>(内訳) (単位：円・%)</p> <table border="1"> <thead> <tr> <th>4年度</th> <th>3年度</th> <th>増減率</th> </tr> </thead> <tbody> <tr> <td>930,652,866</td> <td>708,556,384</td> <td>31.3</td> </tr> </tbody> </table>				4年度	3年度	増減率	930,652,866	708,556,384	31.3																																		
4年度	3年度	増減率																																									
930,652,866	708,556,384	31.3																																									

決算額及び成果内容（歳入）

款	20	諸収入	450,544,760円		
1	延滞金, 加算金及び過料		17,501,672円		
(内訳)		(単位:円・%)			
区	分	4年度	3年度	増減率	
延	滞	金	17,501,672	23,189,026	△24.5
2	市預金利子		15,676円		
(内訳)		(単位:円・%)			
区	分	4年度	3年度	増減率	
歳	計	現金預金利子	15,676	14,308	9.6
3	貸付金元利収入		77,342,000円		
(内訳)		(単位:円・%)			
区	分	4年度	3年度	増減率	
中	小	企業融資	65,000,000	65,000,000	—
貸	付	金元利収入			
愛	知	県住宅供給公社	12,342,000	12,342,000	—
貸	付	金元利収入			

決算額及び成果内容（歳入）

款	20	諸収入	円		
4	雑入	355,685,412円			
	(主なもの)		(単位：円・%)		
		区 分	4年度	3年度	増減率
		駐 車 場 収 入	11,669,000	11,538,900	1.1
		高 額 療 養 費 収 入	64,431,195	53,899,478	19.5
		介 護 保 険 関 連 サ ー ビ ス 事 業 収 入	1,479,726	1,456,840	1.6
		保 育 園 収 入	15,648,862	13,785,219	13.5
		児 童 ク ラ ブ 収 入	16,053,320	14,196,360	13.1
		保 健 セ ン タ ー 収 入	43,393,600	46,327,750	△6.3
		雑 入	190,947,879	136,196,553	40.2
	主 な も の	消 防 団 員 退 職 報 奨 金	1,358,000	2,096,000	△35.2
		広 告 料 収 入	3,392,800	3,102,800	9.3
		資 源 ご み 回 収 収 益 金	13,137,052	7,038,914	86.6
		高 浜 市 港 湾 環 境 対 策 負 担 金	2,298,000	2,298,000	-
		愛 知 県 市 町 村 振 興 協 会 職 員 派 遣 負 担 金	6,671,646	6,603,627	1.0
		生 活 保 護 費 返 還 金	6,495,902	2,757,780	135.5
		後 期 高 齢 者 特 別 調 整 事 業 収 入	2,042,000	-	皆 増
		市 町 村 振 興 協 会 基 金 交 付 金	13,651,000	12,756,000	7.0
		市 町 村 振 興 協 会 新 宝 く じ 交 付 金	8,613,000	9,689,000	△11.1
		商 品 券 利 用 者 負 担 収 入	23,034,000	-	皆 増
		後 期 高 齢 者 医 療 広 域 連 合 受 託 事 業 収 入	22,537,222	21,408,624	5.3
		公 共 施 設 等 使 用 料 収 入	4,137,847	4,127,927	0.2
		(一財)自治総合センターコミュニティ助成金	1,500,000	1,500,000	-
		ポ ー ト レ ー ス チ ケ ッ ト シ ョ ッ プ 高 浜 環 境 整 備 協 力 金	74,163,233	55,887,298	32.7
	過 年 度 収 入	11,035,567	26,180,382	△57.8	

決算額及び成果内容（歳入）

款	21	市債	490,500,000円	
<p>1 市債 490,500,000円 前年度実績（372,000,000円）に比べて、31.9%増加しました。</p> <p>（内訳） (単位：%・円)</p>				
区分	事業名	借入先	借入利率	借入金額
民生債	ケアハウス改修事業	愛知県市町村振興協会	0.500	7,100,000
	老人憩の家等解体事業	西尾信用金庫	0.470	4,700,000
	みどり学園改修事業	愛知県市町村振興協会	0.700	13,400,000
	みどり学園等解体事業	西尾信用金庫	0.455	12,400,000
	高取児童クラブ 長寿命化改良事業	西尾信用金庫	1.000	13,200,000
土木債	道路整備事業	愛知県市町村振興協会	0.700	34,300,000
		愛知県市町村振興協会	0.500	31,400,000
		知多信用金庫	0.885	16,200,000
	市営住宅改修事業	愛知県市町村振興協会	0.700	15,100,000
		愛知県市町村振興協会	0.500	4,100,000
	公園整備事業	愛知県市町村職員共済組合	1.000	5,500,000
教育債	小学校施設改修事業	愛知県市町村振興協会	0.700	12,600,000
	高取小学校 長寿命化改良事業	財務省	1.000	125,700,000
	図書館機能移転先改修事業	知多信用金庫	0.885	132,500,000
	中学校施設改修事業	愛知県市町村職員共済組合	1.000	9,300,000
	中学校施設改修事業	財務省	1.000	53,000,000

決算額及び成果内容

款	1	議会費	170,230,382円
項	1	議会費	170,230,382円
目	1	議会費	170,230,382円

3 議会運営事業 127,468,560円

市議会議員の人的費及び本会議等の運営に要する経費であり、円滑な本会議及び委員会等の運営を行うことによって、議会の活性化や市民にわかりやすい市議会となるよう取り組みました。12月定例会では、総括質疑の通告制を試行するとともに、議員定数が15年ぶりに見直されました。また、手話言語研修やタブレット端末の操作方法等を学習する研修会を開催し、議員としてのスキルアップを図りました。

(1) 本会議開催状況

区分	会期(日数)	本会議 日数	議決 事件	うち議員提出議案		
				条例案等	意見書案	決議案
定例会	6月 4.6.9～4.6.28 (20日)	5日	19件	0	1	0
	9月 4.8.31～4.9.28 (29日)	6日	30件	0	3	0
	12月 4.11.30～4.12.20 (21日)	6日	26件	1	0	0
	3月 5.2.22～5.3.23 (30日)	6日	39件	4	0	0
臨時会	5月 4.5.20 (1日)	1日	7件	0	0	0
	7月 4.7.11 (1日)	1日	3件	0	0	0
	10月 4.10.31 (1日)	1日	4件	0	0	0
	1月 5.1.24～5.1.25 (2日)	2日	1件	0	0	0
合計	(105日)	28日	129件	5	4	0

※議決事件：諮問、承認、同意、議案、認定、請願、陳情、意見書、決議の合計（報告除く。）

(2) 各委員会の開催状況

会議名		定数	現員数	開催日数
常任委員会	総務建設委員会	8人	8人	5日
	福祉文教委員会	8人	8人	4日
	議会運営委員会	6人	5人	23日
特別委員会	議会改革特別委員会	14人	14人	8日
	予算特別委員会	8人	8人	2日
	決算特別委員会	8人	8人	3日

(3) その他諸会議開催状況

会議名	開催日数	
全員協議会	12日	
各派代表者会議	16日	
各派会議	2日	
委員協議会	総務建設	1日
	福祉文教	1日
広報・広聴委員会	12日	
議案説明会	15日	
懲罰特別委員会	1日	

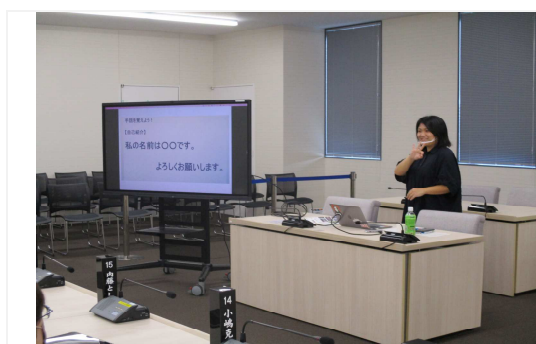

議員研修会（手話言語研修）R4.10.5

決算額及び成果内容

款	1	議会費	円
項	1	議会費	円
目	1	議会費	円

(4) 請願、陳情の状況

区 分	受理 件数	審 議 結 果			
		採 択	趣旨採択	不採択	議決に至らず
請 願	3 件	0 件	0 件	3 件	0 件
陳 情	17 件	3 件	1 件	13 件	0 件

(5) 議会中継アクセス件数 (単位：件)

月	件数	
	4 年度	3 年度
4 月	1,175	2,201
5 月	4,032	2,139
6 月	7,527	9,737
7 月	3,301	1,337
8 月	1,200	1,148
9 月	5,993	3,957
10 月	1,969	3,100
11 月	1,479	1,136
12 月	6,295	7,292
1 月	1,675	2,680
2 月	2,449	9,586
3 月	5,488	7,933
合 計	42,583	52,246

(6) 委託料

(主なもの)

(単位：円)

委託名	受託者	委託期間	委託内容	委託金額
愛知県高浜市議会映像配信及び会議録作成業務	(株)会議録研究所	4.4.1～ 5.3.31	本会議インターネット映像配信及び本会議会議録の調整	2,694,725

(7) 使用料及び賃借料

(主なもの)

(単位：円)

業務名	相手方	賃貸借期間	金額
電算機器端末借上	KDDI(株) ソリューション中部支社	4.4.1 ～ 5.3.31	931,428
ペーパーレス会議システム借上	東京インタープレイ(株)	4.4.1 ～ 5.3.31	990,000

決算額及び成果内容

款	1	議会費	円																																
項	1	議会費	円																																
目	1	議会費	円																																
<p>4 議員研修事業 2,037,180円</p> <p>例年、各常任委員会が先進地を視察し調査研究していますが、新型コロナウイルス感染症の感染状況等を懸念し、実施には至りませんでした。</p> <p>政務活動費については、各会派に全額（議員1人あたり年額180,000円）を交付し、調査研究等が行われました。</p> <p>(1) 交付金 政務活動費交付金 1,979,180円 (単位：円)</p> <table border="1"> <thead> <tr> <th rowspan="2">会派名</th> <th colspan="2">支出額</th> </tr> <tr> <th>4年度</th> <th>3年度</th> </tr> </thead> <tbody> <tr> <td>市政クラブ</td> <td>1,027,963</td> <td>230,083</td> </tr> <tr> <td>高浜市議会公明党</td> <td>148,834</td> <td>92,845</td> </tr> <tr> <td>日本共産党</td> <td>178,184</td> <td>85,977</td> </tr> <tr> <td>青政会</td> <td>57,875</td> <td>33,520</td> </tr> <tr> <td>高志クラブ</td> <td>42,641</td> <td>55,821</td> </tr> <tr> <td>新政会</td> <td>169,464</td> <td>111,084</td> </tr> <tr> <td>高浜市民の会</td> <td>180,000</td> <td>90,000</td> </tr> <tr> <td>清風会</td> <td>174,219</td> <td>12,748</td> </tr> <tr> <td>計</td> <td>1,979,180</td> <td>712,078</td> </tr> </tbody> </table> <p>※3年度については、新政会、清風会において年度中の会派異動あり。 ※3年度は新型コロナウイルス感染症による社会情勢を鑑み、議員1人あたり年額90,000円とした。</p> <p>5 議会広報事業 1,644,192円</p> <p>定例会ごとに審議された予算や条例等の内容、一般質問、各議案に対する態度等の情報を市議会だより「びいふる」として発行することにより、市民に議会活動への理解を深めていただくとともに、関心を持っていただけるようにしました。</p> <p>発行回数 年4回 発行部数 12,000部×4回 業者名 サンメッセ(株) 名古屋支店 配布先 広報配布世帯及び市内公共施設等</p>				会派名	支出額		4年度	3年度	市政クラブ	1,027,963	230,083	高浜市議会公明党	148,834	92,845	日本共産党	178,184	85,977	青政会	57,875	33,520	高志クラブ	42,641	55,821	新政会	169,464	111,084	高浜市民の会	180,000	90,000	清風会	174,219	12,748	計	1,979,180	712,078
会派名	支出額																																		
	4年度	3年度																																	
市政クラブ	1,027,963	230,083																																	
高浜市議会公明党	148,834	92,845																																	
日本共産党	178,184	85,977																																	
青政会	57,875	33,520																																	
高志クラブ	42,641	55,821																																	
新政会	169,464	111,084																																	
高浜市民の会	180,000	90,000																																	
清風会	174,219	12,748																																	
計	1,979,180	712,078																																	

決算額及び成果内容

款	2	総務費	1,903,187,140 円
項	1	総務管理費	1,379,371,082 円
目	1	総務管理費	465,923,742 円

3 入札契約検査管理事業 1,279,416円

電子入札を実施するほか、適切に工事の施工、役務の提供、物品の納入等が行われているのかを検査しました。また、高落札率、低落札率案件等の審議及び入札における課題等の検討を行う入札監視委員会を開催し、入札契約事務の公正、適正な執行に努めました。

(1) 入札監視委員会委員謝礼 46,400 円

(単位：回・件)

4 年度		3 年度	
開催回数	審査件数	開催回数	審査件数
2	63	2	53

(2) 使用料及び賃借料

(主なもの)

(単位：円)

業務名	相手方	契約期間	金額
入札参加資格業者管理システム 利用業務（債務負担）	ジャパンシス テム(株)	31.1.1 ～ 5.9.30	916,080 (4,338,888)

<入札契約件数>

(単位：件)

区分	4 年度	3 年度
工事	67	70
建設コンサル	21	10
役務（委託）	33	31
物品	41	51
貸付	2	0
修繕	1	0
合計	165	162

決算額及び成果内容

款	2	総務費	1,903,187,140 円	
項	1	総務管理費	1,379,371,082 円	
目	2	文書管理費	9,074,064 円	
<p>1 文書管理事業 9,074,064 円</p> <p>法規集追録・電子例規の管理、顧問弁護士委託等により、文書事務及び法規事務の効率的かつ適正な執行を図りました。</p> <p>(1) 法規集追録 895,714 円</p> <p>市町村事務要覧（執行機関編）、市町村事務要覧（公の施設編）、愛知県市町村例規準則集、行政不服審査事務提要、地方自治関係実例判例集等（計7種）</p> <p>(2) 委託料 6,041,682 円</p> <p>(主な内容) (単位：円)</p>				
委託名	受託者	委託期間	委託内容	委託金額
勤労青少年ホーム跡地活用事業 損害賠償請求訴訟等委託（控訴審）	都築法律事務所	4.3.15～ 控訴審終了	訴訟代理人としての必要書類作成、相談等	870,789
行政文書部分公開決定処分取消 請求訴訟等委託（控訴審）	(弁) きぬうら 法律事務所	4.2.4～ 控訴審終了	訴訟代理人としての必要書類作成、相談等	168,960
高取幼稚園及び高取保育園移管事業 損害賠償請求訴訟等委託（1審）	都築法律事務所	2.10.20～ 1審終了	訴訟代理人としての必要書類作成、相談等	277,616
高取幼稚園及び高取保育園移管事業 損害賠償請求訴訟等委託（控訴審）	都築法律事務所	5.2.7～ 控訴審終了	訴訟代理人としての必要書類作成、相談等	706,683
研屋グラウンド貸借契約違法及び 無効確認等請求事件（1審）	都築法律事務所	3.8.30～ 1審終了	訴訟代理人としての必要書類作成、相談等	600,545
国家賠償請求事件（1審）	都築法律事務所	4.1.13～ 1審終了	訴訟代理人としての必要書類作成、相談等	317,089
情報開示請求事件訴訟等委託（1 審）	(弁) きぬうら 法律事務所	4.7.15～ 1審終了	訴訟代理人としての必要書類作成、相談等	432,400
情報開示請求事件訴訟等委託（控 訴審）	(弁) きぬうら 法律事務所	5.3.10～ 控訴審終了	訴訟代理人としての必要書類作成、相談等	150,800
電子例規更新データ等処理委託	㈱ぎょうせい	4.4.1～ 5.3.31	更新データ及び原議管理データ入力処理並びに CD-ROM 版作成並びに一般公開用インターネットホームページ例規類管理	638,000
顧問弁護士委託	都築法律事務所	4.4.1～ 5.3.31	市の法律問題全般の毎月及び臨時の相談	1,694,000
(3) 電子複写機借上料 2台		72,600 円		
(4) 電子例規編集システム借上料		976,800 円		

決算額及び成果内容

款	2	総務費	1,903,187,140 円
項	1	総務管理費	1,379,371,082 円
目	3	市民活動支援費	126,522,721 円

1 市民活動運営事業 34,081,209 円

町内会における会議や活動、事務処理などに要する経費として補助金を交付したほか、町内会・行政連絡会（町内会長 18 人と高浜市）において町内会と行政との連絡調整を行うなど、主に町内会活動の円滑な運営を支援しました。

(1) 町内会・行政連絡会事業

会議開催回数 6 回

町内会・行政連絡会町内会長報償金 620,600 円

(2) 町内会活動事業費補助金

18 町内会 31,108,000 円

(3) 町内会集会所等建設費補助金

(単位：円)

交付団体	内容	金額
二池町町内会	二池会館避難誘導灯等消防設備修繕工事に対する補助	60,500

(4) 町内会 PR 広告料 479,600 円

町内会の加入促進を図るための地域密着情報誌「フリモかわら」にて PR 広告を 2 回行いました。



令和 4 年 11 月号



令和 5 年 3 月号

決算額及び成果内容

款	2	総務費	円
項	1	総務管理費	円
目	3	市民活動支援費	円

2 市民予算枠事業（AP） 36,433,045円

小学校区単位の課題解決や、地域の「やりたい」という想いを叶えるために市民予算枠事業交付金を交付し、市民と行政が協働したまちづくりの推進を図ることができました。新型コロナウイルス感染症の影響により実施できなかった事業については、その分の金額を返還していただいています。

(1) 市民予算枠事業交付金 17 団体 18 事業 36,270,645 円

＜協働推進型＞ 6 団体 7 事業 4,046,905 円 (単位：円)

まちづくりパートナー	交付事業	交付金額	返還金額	決算金額
高浜の防災を考える 市民の会	子ども防災リーダー養成事業	1,000,000	378,815	621,185
	高浜市中学生防災・減災 アカデミー事業	1,000,000	378,815	621,185
渡し場かもめ会	「美しい海をふたたび」事業	910,000	0	910,000
まち 高浜づくり市民会議	次世代を担う子ども若者の 成長応援事業	800,000	379,797	420,203
“昭和”で元気になる会	“昭和”で元気になる事業	150,000	7,500	142,500
(公社) トレーディング ケア	多文化つながる事業	1,000,000	0	1,000,000
高浜市消防団もりあげ隊	高浜市消防団応援事業	350,000	18,168	331,832

＜地域一括交付型＞ 5 小学校区 32,223,740 円 (単位：円)

小学校区	交付金額	返還金額	決算金額
港小学校区	5,067,000	1,216,113	3,850,887
吉浜小学校区	11,952,000	935,703	11,016,297
翼小学校区	5,295,000	642,366	4,652,634
高取小学校区	6,651,000	0	6,651,000
高浜小学校区	7,201,000	1,148,078	6,052,922

決算額及び成果内容

款	2	総務費	円																								
項	1	総務管理費	円																								
目	3	市民活動支援費	円																								
<p>3 地域内分権推進事業 56,008,467円</p> <p>各まちづくり協議会に対し、市が実施していた事業のうち地域主体での実施を申請された事業を移譲し、それに係る地域内分権推進事業交付金をお渡ししました。また、まちづくりの拠点施設であるふれあいプラザの管理を委託し、地域内分権の推進を図りました。新型コロナウイルス感染症の影響により実施できなかった事業については、その分の金額を返還していただいています。</p>																											
<p>(1) 地域内分権推進事業交付金 13,516,756円 (単位：円)</p>																											
<table border="1"> <thead> <tr> <th>交付団体</th> <th>交付金額</th> <th>返還金額</th> <th>決算金額</th> </tr> </thead> <tbody> <tr> <td>(特非) 高浜南部まちづくり協議会</td> <td>5,394,756</td> <td>0</td> <td>5,394,756</td> </tr> <tr> <td>吉浜まちづくり協議会</td> <td>4,645,000</td> <td>190,000</td> <td>4,455,000</td> </tr> <tr> <td>翼まちづくり協議会</td> <td>1,466,000</td> <td>196,000</td> <td>1,270,000</td> </tr> <tr> <td>高取まちづくり協議会</td> <td>1,418,000</td> <td>0</td> <td>1,418,000</td> </tr> <tr> <td>高浜まちづくり協議会</td> <td>1,018,000</td> <td>39,000</td> <td>979,000</td> </tr> </tbody> </table> <p>※青色防犯灯パトロール事業、健康体操事業、公園管理事業、認知症サポーター養成事業など14種類の中から各まちづくり協議会が地域特性に応じて選択し、市が移譲するものです。</p>				交付団体	交付金額	返還金額	決算金額	(特非) 高浜南部まちづくり協議会	5,394,756	0	5,394,756	吉浜まちづくり協議会	4,645,000	190,000	4,455,000	翼まちづくり協議会	1,466,000	196,000	1,270,000	高取まちづくり協議会	1,418,000	0	1,418,000	高浜まちづくり協議会	1,018,000	39,000	979,000
交付団体	交付金額	返還金額	決算金額																								
(特非) 高浜南部まちづくり協議会	5,394,756	0	5,394,756																								
吉浜まちづくり協議会	4,645,000	190,000	4,455,000																								
翼まちづくり協議会	1,466,000	196,000	1,270,000																								
高取まちづくり協議会	1,418,000	0	1,418,000																								
高浜まちづくり協議会	1,018,000	39,000	979,000																								
<p>(2) ふれあいプラザの管理委託等 33,982,374円 (単位：円)</p>																											
<table border="1"> <thead> <tr> <th>委託名</th> <th>受託者</th> <th>委託金額</th> </tr> </thead> <tbody> <tr> <td>南部ふれあいプラザ及び南部第2ふれあいプラザ指定管理</td> <td>(特非) 高浜南部まちづくり協議会</td> <td>14,034,000</td> </tr> <tr> <td>吉浜ふれあいプラザ管理委託</td> <td>吉浜まちづくり協議会</td> <td>5,288,873</td> </tr> <tr> <td>翼ふれあいプラザ(1階)管理委託</td> <td>翼まちづくり協議会</td> <td>4,698,736</td> </tr> <tr> <td>高取ふれあいプラザ管理委託</td> <td>高取まちづくり協議会</td> <td>5,417,407</td> </tr> <tr> <td>高浜ふれあいプラザ管理委託</td> <td>高浜まちづくり協議会</td> <td>4,543,358</td> </tr> </tbody> </table> <p>※令和3年度より高取ふれあいプラザの管理委託を追加しています。</p>				委託名	受託者	委託金額	南部ふれあいプラザ及び南部第2ふれあいプラザ指定管理	(特非) 高浜南部まちづくり協議会	14,034,000	吉浜ふれあいプラザ管理委託	吉浜まちづくり協議会	5,288,873	翼ふれあいプラザ(1階)管理委託	翼まちづくり協議会	4,698,736	高取ふれあいプラザ管理委託	高取まちづくり協議会	5,417,407	高浜ふれあいプラザ管理委託	高浜まちづくり協議会	4,543,358						
委託名	受託者	委託金額																									
南部ふれあいプラザ及び南部第2ふれあいプラザ指定管理	(特非) 高浜南部まちづくり協議会	14,034,000																									
吉浜ふれあいプラザ管理委託	吉浜まちづくり協議会	5,288,873																									
翼ふれあいプラザ(1階)管理委託	翼まちづくり協議会	4,698,736																									
高取ふれあいプラザ管理委託	高取まちづくり協議会	5,417,407																									
高浜ふれあいプラザ管理委託	高浜まちづくり協議会	4,543,358																									
<p>(3) 駐車場等借地料 (単位：円)</p>																											
<table border="1"> <thead> <tr> <th>施設名等</th> <th>金額</th> </tr> </thead> <tbody> <tr> <td>高取ふれあいプラザ</td> <td>177,280</td> </tr> </tbody> </table>				施設名等	金額	高取ふれあいプラザ	177,280																				
施設名等	金額																										
高取ふれあいプラザ	177,280																										

決算額及び成果内容

款	2	総務費	円
項	1	総務管理費	円
目	3	市民活動支援費	円

(4) 修繕費および工事請負費 (単位：円)

件名	業者名	期間	金額
南部第2ふれあいプラザ照明器具取替工事	高浜電工(株)	5.2.3～ 5.2.28	163,900
高浜南部第2ふれあいプラザ雨漏り修繕	都築建設工業(株)	4.10.21～ 5.3.31	369,600
南部ふれあいプラザ陸屋根応急修繕	都築建設工業(株)	5.3.10～ 5.3.31	137,500
翼ふれあいプラザ浄化槽ブロワー取替修繕	高浜衛生(株)	4.11.10～ 4.11.30	61,600
翼ふれあいプラザ漏水修繕	(有)神谷設備	5.3.3～ 5.3.30	71,500

(5) コミュニティ助成事業補助金 (単位：円)

助成・補助金名	交付団体	内容	金額
コミュニティ助成事業補助金	高浜まちづくり協議会	活動備品の整備に対する助成 ・発電機2台・テント2基 ・ページセッター など	1,500,000

決算額及び成果内容

款	2	総務費	1,903,187,140 円
項	1	総務管理費	1,379,371,082 円
目	4	情報公開費	408,383 円

1 情報公開事業 408,383円

公文書の公開の実施状況等を公表し、行政の説明責任を果たし、市民との情報共有を図りました。

(1) 公文書の公開の実施状況 (単位：件)

区分	請求 (申出) 件数	処理状況						取下げ
		決定(回答)の内容						
		公開	部分 公開	非公開				
非公開	不存在			存否 不回答	その他			
義務公開	131	115	94	3	24	0	1	0
任意公開	1	0	1	0	0	0	0	0

※1の請求(申出)に対して複数の決定(回答)を行う場合があります。

(2) 審査請求の状況 (単位：件)

旧年度 処理中件数	新規 審査請求 件数	処理状況(継続案件を含む)					
		裁決の内容				取下げ	処理中
		認容	一部 認容	棄却	却下		
28	6	3	0	2	0	0	29

(3) 公文書の公開に係る審査の状況

ア 審査会の開催回数(定例会を除く) 10回

イ 諮問・答申の状況 (単位：件)

旧年度 継続件数	新規諮問 件数	処理状況(継続案件を含む)			
		審理手続 終結	取下げ	答申	次年度へ 継続
28	4	5	0	5	27

※複数の諮問に対して1の答申を行う場合があります。

(4) パブリックコメント制度の運用状況 (単位：件・人)

実施 件数	意見提出 件数	意見提出 人数	検討結果				
			修正	加筆	原案どおり	意見承り	その他
6	83	18	18	2	20	34	9

決算額及び成果内容

款	2	総務費	1,903,187,140円
項	1	総務管理費	1,379,371,082円
目	5	個人情報保護費	2,165,400円

1 個人情報保護事業 2,165,400円

市の保有する個人情報の開示、訂正及び利用停止の請求等について、個人の権利を明らかにし、個人の権利利益を保護します。個人情報取扱事務登録簿を作成・管理し、個人情報取扱事務の運用状況等について、高浜市個人情報保護審議会への報告及び公表を行いました。

また、個人情報保護制度の法改正に伴う例規整備を行いました。

(1) 個人情報保護審議会の開催

- ・個人情報保護審議会委員謝礼 75,400円

回	開催日	内容	委員数
1	4.6.9	・高浜市個人情報保護審議会会長の選任について ・令和4年度個人情報保護取扱事務の登録、抹消について ・令和3年度個人情報の運用状況について ・保有個人情報の部分開示決定に係る審査請求について	5人
2	4.7.25	・保有個人情報の開示決定に係る審査請求について	4人
3	4.10.24	・保有個人情報の開示決定に係る審査請求について ・個人情報保護法施行に伴う条例改正について	4人

(2) 個人情報の運用状況の公表（令和3年度運用状況等について公表）

8月1日号 広報たかはま掲載

(3) 個人情報取扱状況（令和4年度運用状況等について）

- ・個人情報取扱事務の登録状況（全実施機関） 507件
- ・自己情報の開示請求の状況 14件
- ・自己情報の訂正・削除請求の状況、不服申し立ての状況 3件

個人情報取扱事務の登録状況（令和5年4月1日現在）

実施機関		登録件数	実施機関		登録件数
市長部局	企画部	43件	その他実施機関	議会	8件
	総務部	20件		教育委員会	33件
	市民部	101件		選挙管理委員会	12件
	福祉部	129件		公平委員会	1件
	こども未来部	66件		監査委員	1件
	都市政策部	81件		農業委員会	1件
	会計管理者	3件		固定資産評価審査委員会	1件
				水道事業管理者	7件
	小計	443件		小計	64件
				合計	507件

決算額及び成果内容

款	2	総務費	円
項	1	総務管理費	円
目	5	個人情報保護費	円

(4) 個人情報保護制度の整備対応

「デジタル社会の形成を図るための関係法律の整備に関する法律」による個人情報保護法の一部改正等の施行に伴い、本市の制定改廃の検討を要する例規の整備を行いました。

(単位：円)

名称	受託者	業務概要	金額
個人情報保護制度整備対応業務委託	(株)ぎょうせい 東海支社	例規整備に向けた影響調査や例規案作成支援、新制度運用に関する資料作成や研修の実施等	2,090,000

決算額及び成果内容

款	2	総務費	1,903,187,140 円
項	1	総務管理費	1,379,371,082 円
目	6	秘書費	4,213,027 円

1 市長及び副市長の行政活動事業 2,547,144円

第6次高浜市総合計画の目指す『思いやり 支え合い 手と手をつなぐ 大家族たかはま』の実現に向けて、市長及び副市長が行政活動を円滑に行うことにより、総合計画の目指すまちづくりの実現を図りました。

○負担金 (単位：円)

負担金名称	金額
全国市長会負担金	266,000
愛知県市長会負担金	246,000
内外情勢調査会負担金	198,000
地域共生政策自治体連携機構負担金	50,000
全国都市問題会議出席者負担金	20,000
東海市長会出席者負担金	10,000

2 市民表彰事業 1,665,883円

地域社会の発展と市民福祉の向上に多大のご貢献をいただいた市民等の顕著な功績を称えるため、市制施行記念日に市民表彰式を開催し、表彰等を行いました。

市民等を表彰することで高浜に対するより強い愛着を感じていただき、更なるまちづくりへの参画促進を図ることができました。

日時 令和4年12月1日(木) 午前10時30分

場所 高浜市やきものの里かわら美術館 ホール

○令和4年度被表彰者 (単位：名・団体)

	個人	団体
市政功労表彰	3	0
一般表彰	21	1
感謝状	40	4



▲市民表彰式当日の様子

決算額及び成果内容

款	2	総務費	1,903,187,140 円																				
項	1	総務管理費	1,379,371,082 円																				
目	7	職員管理費	21,557,610 円																				
<p>1 定員適正化事業 8,393,937円</p> <p>職員の産休育休取得や退職に伴う職員不足が生じないようにするため、会計年度任用職員の任用及び職員採用試験の実施により、適正な職員数の確保を図りました。</p> <p>○負担金</p> <p>(一財) 愛知県社会保険協会会費 3,400 円</p>																							
<p>2 職員の福利厚生事業 1,991,840円</p> <p>職員互助会の運営など、職員の福利厚生に関する事業を実施し、勤務能率の向上を図りました。</p> <p>○負担金</p> <p>職員互助会負担金 1,990,000 円</p>																							
<p>3 職員の研修事業（AP） 4,165,805円</p> <p>職員一人ひとりの育成を目的とした内部研修や外部への派遣研修の実施を通して、職員の専門的知識の習得や能力・資質の向上を図りました。</p> <p>*内部研修* 10 研修、200 名受講</p> <p>※主な研修 (単位：名)</p> <table border="1"> <thead> <tr> <th>名 称</th> <th>受講者数</th> </tr> </thead> <tbody> <tr> <td>若手職員成長支援研修</td> <td>10</td> </tr> <tr> <td>手話言語研修</td> <td>70</td> </tr> <tr> <td>多文化共生研修</td> <td>25</td> </tr> <tr> <td>ハラスメント研修（管理職研修）</td> <td>13</td> </tr> <tr> <td>ロジカルシンキング研修（5～7 年目研修）</td> <td>17</td> </tr> <tr> <td>メンタルヘルス研修（1～4 年目研修）</td> <td>30</td> </tr> </tbody> </table> <p>*外部派遣研修*</p> <p>・ 県外派遣 2 研修、2 名受講</p> <p>(単位：名)</p> <table border="1"> <thead> <tr> <th>名 称</th> <th>受講者数</th> </tr> </thead> <tbody> <tr> <td>厚生労働省派遣研修</td> <td>1</td> </tr> <tr> <td>全国地域リーダー養成塾</td> <td>1</td> </tr> </tbody> </table>				名 称	受講者数	若手職員成長支援研修	10	手話言語研修	70	多文化共生研修	25	ハラスメント研修（管理職研修）	13	ロジカルシンキング研修（5～7 年目研修）	17	メンタルヘルス研修（1～4 年目研修）	30	名 称	受講者数	厚生労働省派遣研修	1	全国地域リーダー養成塾	1
名 称	受講者数																						
若手職員成長支援研修	10																						
手話言語研修	70																						
多文化共生研修	25																						
ハラスメント研修（管理職研修）	13																						
ロジカルシンキング研修（5～7 年目研修）	17																						
メンタルヘルス研修（1～4 年目研修）	30																						
名 称	受講者数																						
厚生労働省派遣研修	1																						
全国地域リーダー養成塾	1																						

決算額及び成果内容

款	2	総務費	円																																																		
項	1	総務管理費	円																																																		
目	7	職員管理費	円																																																		
<p>・ 県内派遣（愛知県研修センター） 22 研修、38 名受講 ※主な研修 (単位：名)</p> <table border="1"> <thead> <tr> <th>名 称</th> <th>受講者数</th> </tr> </thead> <tbody> <tr> <td>部長研修</td> <td>1</td> </tr> <tr> <td>課長研修</td> <td>1</td> </tr> <tr> <td>課長補佐研修</td> <td>5</td> </tr> <tr> <td>タイムマネジメント研修</td> <td>2</td> </tr> <tr> <td>法制執務研修（基礎）</td> <td>5</td> </tr> <tr> <td>行政法基礎研修</td> <td>2</td> </tr> <tr> <td>地方税研修（市町村民税）</td> <td>2</td> </tr> <tr> <td>みんなで取り組む職場のメンタルヘルス研修</td> <td>3</td> </tr> <tr> <td>接遇研修指導者養成研修</td> <td>1</td> </tr> </tbody> </table> <p>・ 県内派遣（西三河 7 市町職員研修協議会） 6 研修、50 名受講 (単位：名)</p> <table border="1"> <thead> <tr> <th>名 称</th> <th>受講者数</th> </tr> </thead> <tbody> <tr> <td>新規採用職員後期研修</td> <td>10</td> </tr> <tr> <td>一般職員前期研修</td> <td>16</td> </tr> <tr> <td>一般職員中期研修</td> <td>10</td> </tr> <tr> <td>一般職員後期研修</td> <td>6</td> </tr> <tr> <td>新任係長研修</td> <td>7</td> </tr> <tr> <td>現任係長研修</td> <td>1</td> </tr> </tbody> </table> <p>・ 県内派遣（その他） 10 研修、32 名受講 ※主な研修 (単位：名)</p> <table border="1"> <thead> <tr> <th>名 称</th> <th>受講者数</th> </tr> </thead> <tbody> <tr> <td>名古屋大学減災連携研究センター派遣研修</td> <td>1</td> </tr> <tr> <td>青年会議所派遣研修</td> <td>1</td> </tr> <tr> <td>初任保育士研修</td> <td>2</td> </tr> <tr> <td>障がいの理解と保育研修</td> <td>1</td> </tr> <tr> <td>中堅前期保育士研修</td> <td>1</td> </tr> <tr> <td>市町村戸籍事務従事職員初級者研修</td> <td>1</td> </tr> <tr> <td>定住自立圏合同研修</td> <td>22</td> </tr> </tbody> </table>				名 称	受講者数	部長研修	1	課長研修	1	課長補佐研修	5	タイムマネジメント研修	2	法制執務研修（基礎）	5	行政法基礎研修	2	地方税研修（市町村民税）	2	みんなで取り組む職場のメンタルヘルス研修	3	接遇研修指導者養成研修	1	名 称	受講者数	新規採用職員後期研修	10	一般職員前期研修	16	一般職員中期研修	10	一般職員後期研修	6	新任係長研修	7	現任係長研修	1	名 称	受講者数	名古屋大学減災連携研究センター派遣研修	1	青年会議所派遣研修	1	初任保育士研修	2	障がいの理解と保育研修	1	中堅前期保育士研修	1	市町村戸籍事務従事職員初級者研修	1	定住自立圏合同研修	22
名 称	受講者数																																																				
部長研修	1																																																				
課長研修	1																																																				
課長補佐研修	5																																																				
タイムマネジメント研修	2																																																				
法制執務研修（基礎）	5																																																				
行政法基礎研修	2																																																				
地方税研修（市町村民税）	2																																																				
みんなで取り組む職場のメンタルヘルス研修	3																																																				
接遇研修指導者養成研修	1																																																				
名 称	受講者数																																																				
新規採用職員後期研修	10																																																				
一般職員前期研修	16																																																				
一般職員中期研修	10																																																				
一般職員後期研修	6																																																				
新任係長研修	7																																																				
現任係長研修	1																																																				
名 称	受講者数																																																				
名古屋大学減災連携研究センター派遣研修	1																																																				
青年会議所派遣研修	1																																																				
初任保育士研修	2																																																				
障がいの理解と保育研修	1																																																				
中堅前期保育士研修	1																																																				
市町村戸籍事務従事職員初級者研修	1																																																				
定住自立圏合同研修	22																																																				

決算額及び成果内容

款	2	総務費	円																
項	1	総務管理費	円																
目	7	職員管理費	円																
<p>5 職員の衛生管理事業 7,006,028円</p> <p>職員の健康診断等を実施し、職員の衛生管理に努めました。</p> <p>(1) 職員の各種健康診査</p> <p>*健康診断* (実施機関：高浜豊田病院) (単位：名)</p> <table border="1"> <thead> <tr> <th>名 称</th> <th>受診者数</th> </tr> </thead> <tbody> <tr> <td>定期健康診断</td> <td>196</td> </tr> <tr> <td>胃検診</td> <td>0</td> </tr> <tr> <td>特別健康診断</td> <td>29</td> </tr> <tr> <td>B型肝炎検査 (ワクチン接種)</td> <td>26(5)</td> </tr> <tr> <td>成人ドック</td> <td>137</td> </tr> <tr> <td>総合検診</td> <td>63</td> </tr> <tr> <td>雇入時健康診断</td> <td>14</td> </tr> </tbody> </table> <p>*ストレスチェック*</p> <p>(実施機関：(医)純和会 産業精神保健 (IMH) 研究所)</p> <p>受検対象者 308名</p> <p>受検者数 299名 (受検率97.1%)</p> <p>高ストレス判定者数 52名 (高ストレス率17.4%)</p> <p>臨床心理士面談 1名</p> <p>医師面談実施者数 0名</p> <p>実施時期 令和4年10月受検 令和4年12月結果通知</p> <p>*長時間労働者に対する面接指導等*</p> <p>時間外勤務が1箇月100時間以上の職員 2名</p> <p>医師面談実施者数 2名</p> <p>実施時期 2月1名、3月1名</p> <p>(2) 負担金</p> <p>安全運転管理協議会会費 23,000円</p> <p>安全運転管理者講習会出席者負担金 4,500円</p> <p>副安全運転管理者講習会出席者負担金 6,000円</p>				名 称	受診者数	定期健康診断	196	胃検診	0	特別健康診断	29	B型肝炎検査 (ワクチン接種)	26(5)	成人ドック	137	総合検診	63	雇入時健康診断	14
名 称	受診者数																		
定期健康診断	196																		
胃検診	0																		
特別健康診断	29																		
B型肝炎検査 (ワクチン接種)	26(5)																		
成人ドック	137																		
総合検診	63																		
雇入時健康診断	14																		

決算額及び成果内容

款	2	総務費	1,903,187,140円
項	1	総務管理費	1,379,371,082円
目	8	広報広聴活動費	14,668,464円

1 広報広聴事業（AP） 14,668,464円

市政運営やまちづくりについて周知するとともに、広く高浜市の魅力を伝えるため、広報紙やホームページ、LINE、フェイスブックといった各種媒体を活用しました。

⇒
報広⇐



(1) 市民記者制度の運用 広報等計 26 回掲載／市民記者 2 人
市民記者謝礼 46,000円

(2) 広報たかはまの発行 月 1 回発行／13,000 部作成 (単位：円)

内容	業者名	金額
広報印刷製本	サンメッセ(株)	6,631,768
広報配布委託	佐川急便(株)	661,815
広報・チラシ等梱包業務委託	(公社)高浜市シルバー人材センター	206,728
広報たかはまデザイン変更案作成業務委託	ハートフルメディア(株)	352,000

(3) 市公式ホームページの運用 (単位：円)

名称	業者名	内容	期間	金額
コンテンツマネジメントシステム等使用	福泉(株)	ホームページ管理システムの使用料	4.4.1～ 5.3.31	2,882,000
市公式ホームページ改修業務委託	福泉(株)	ホームページのトップページのリニューアル	4.7.13～ 4.12.28	1,254,000

(4) その他

取組み	内容
市公式フェイスブック	まちの話題・出来事をタイムリーに紹介 (R5.6.7時点1,062いいね)
デジタル広報紙	広報紙データを登録者宛てに自動配信 (マチイロ)
市公式LINE	市からのお知らせなどをタイムリーに発信 (R5.6.7時点登録者数4,500)
市公式ホームページの多言語対応	英語、中国語、韓国語、ポルトガル語に自動翻訳できる機能を設定
報道関係機関への情報提供・連絡調整活動	マスコミに市からの情報提供を行うと共に、市政記者会と定期的な情報交換の場を設けて市政資料を提供
広報紙多言語対応	アプリ (カタログポケット) により英語、韓国語、中国語繁体字、中国語簡体字、タイ語、ポルトガル語、スペイン語、インドネシア語、ベトナム語で広報等を翻訳して配信

決算額及び成果内容

款	2	総務費	1,903,187,140円												
項	1	総務管理費	1,379,371,082円												
目	9	財政管理費	12,590,710円												
<p>1 財政管理事業（AP） 12,590,710円</p> <p>市の財政運営を計画的かつ効果的に行うため、財務会計システムを利用した予算編成、予算執行管理及び決算認定に係る資料を作成するとともに、「統一的な基準」による財務書類を作成し、将来を見据えた財政のマネジメント強化を図りました。</p>															
<p>(1) 印刷製本費 515,135円 (単位：円)</p> <table border="1"> <thead> <tr> <th>冊子名</th> <th>請負者</th> <th>印刷部数</th> <th>金額</th> </tr> </thead> <tbody> <tr> <td>令和3年度主要施策成果説明書</td> <td>(株)一心舎</td> <td>90冊</td> <td>229,185</td> </tr> <tr> <td>令和5年度当初予算書及び説明書</td> <td>(株)一心舎</td> <td>90冊</td> <td>282,150</td> </tr> </tbody> </table>				冊子名	請負者	印刷部数	金額	令和3年度主要施策成果説明書	(株)一心舎	90冊	229,185	令和5年度当初予算書及び説明書	(株)一心舎	90冊	282,150
冊子名	請負者	印刷部数	金額												
令和3年度主要施策成果説明書	(株)一心舎	90冊	229,185												
令和5年度当初予算書及び説明書	(株)一心舎	90冊	282,150												
<p>(2) 委託料 2,376,000円 (単位：円)</p> <table border="1"> <thead> <tr> <th>委託名</th> <th>受託者</th> <th>委託期間</th> <th>委託内容</th> <th>委託金額</th> </tr> </thead> <tbody> <tr> <td>統一的基準対応 公会計制度財務書類 作成・分析等業務委託</td> <td>(株)ローカル マネジメント</td> <td>4.6.2 ～ 5.3.31</td> <td>「統一的な基準」 による財務書類 の作成・分析、公 会計システムの 保守等</td> <td>2,376,000</td> </tr> </tbody> </table>				委託名	受託者	委託期間	委託内容	委託金額	統一的基準対応 公会計制度財務書類 作成・分析等業務委託	(株)ローカル マネジメント	4.6.2 ～ 5.3.31	「統一的な基準」 による財務書類 の作成・分析、公 会計システムの 保守等	2,376,000		
委託名	受託者	委託期間	委託内容	委託金額											
統一的基準対応 公会計制度財務書類 作成・分析等業務委託	(株)ローカル マネジメント	4.6.2 ～ 5.3.31	「統一的な基準」 による財務書類 の作成・分析、公 会計システムの 保守等	2,376,000											
<p>(3) 使用料及び賃借料 8,738,400円 (単位：円)</p> <p>(主なもの)</p> <table border="1"> <thead> <tr> <th>業務名</th> <th>相手方</th> <th>契約期間</th> <th>契約内容</th> <th>契約金額</th> </tr> </thead> <tbody> <tr> <td>財務会計システムクラ ウドサービス利用 (債務負担)</td> <td>ジャパン システム(株)</td> <td>2.11.1 ～ 7.10.31</td> <td>LG-WAN 回線を利用 したクラウド サービスの利用</td> <td>8,712,000 (43,560,000)</td> </tr> </tbody> </table>				業務名	相手方	契約期間	契約内容	契約金額	財務会計システムクラ ウドサービス利用 (債務負担)	ジャパン システム(株)	2.11.1 ～ 7.10.31	LG-WAN 回線を利用 したクラウド サービスの利用	8,712,000 (43,560,000)		
業務名	相手方	契約期間	契約内容	契約金額											
財務会計システムクラ ウドサービス利用 (債務負担)	ジャパン システム(株)	2.11.1 ～ 7.10.31	LG-WAN 回線を利用 したクラウド サービスの利用	8,712,000 (43,560,000)											

決算額及び成果内容

款	2	総務費	1,903,187,140円
項	1	総務管理費	1,379,371,082円
目	10	会計管理費	4,500,395円

1 会計管理事業 4,500,395円

(1) 出納事務の状況

令和4年度の一般会計、5特別会計及び歳入歳出外現金における市税等の収納証憑取扱件数は、210,714件、支払調書等支払証憑取扱件数は19,922件でした。これらを事務処理するための出納事務、決算調製、指定金融機関派出業務委託等に要した経費であり、会計事務の円滑な執行を図りました。

- ・指定金融機関派出業務委託料 990,000円

(2) 公金の管理運用の状況

『高浜市の公金の管理及び運用に関する基準』に基づき、公金の確実かつ効率的な管理運用を図りました。

区 分	普通預金	定期預金	通知預金	つり銭	借入れ
平均積数	193,158,828円	0円	1,927,123,288円	390,000円	0円
利 子	—	—	19,028円	—	—
平均利率	—	—	0.001%	—	—

公金の運用総額は、通知預金での運用が13,300,000,000円でした。

決算額及び成果内容

款	2	総務費	1,903,187,140 円
項	1	総務管理費	1,379,371,082 円
目	11	財産管理費	197,080,446 円

1 庁舎管理事業 11,022,687円

庁舎内の消耗品等の補充・更新、光熱水費の使用量の管理等を行い、適切な庁舎の維持管理に努めました。

庁舎光熱水費 (単位：円)

区分	使用量	金額
電気	239,333kWh	7,887,366
ガス	15,705 m ³	1,982,702
水道	1,646 m ³	458,440
合計	—	10,328,508

2 公用車管理事業 7,051,655円

公用車の効率的な運用を図るため、全庁共同で使用する公用車の維持管理やバスの運行を行いました。また、公用車運転中の事故に備えるため、(公社)全国市有物件災害共済会に加入し、事故発生に伴う共済金を受領することで、修繕費の負担軽減を図りました。

(1) 自動車損害保険料

(公社)全国市有物件災害共済会に加入し、補償の上限額等は下記のとおりです。

(単位：台・円)

車両共済責任額	対物共済責任額	対人共済責任額	加入台数	分担金
各車両の見積価額	無制限	無制限	47	788,469

(2) 委託料

(単位：件・円)

委託業者名	委託内容	委託期間	運行件数	委託金額
高浜市総合サービス(株)	市有バス運転業務	4.4.1 ～ 5.3.31	83	3,395,700

決算額及び成果内容

款	2	総務費	円																
項	1	総務管理費	円																
目	11	財産管理費	円																
<p>3 財産管理事業 13,888,578円</p> <p>市有財産の維持管理を行うとともに、普通財産の貸付・売払いによる収入確保や損害賠償保険の加入により災害時における建物等の損害に備える等、市有財産の適正な管理と有効活用を図りました。</p>																			
<p>(1) 火災保険料 1,866,470円</p> <table border="1"> <thead> <tr> <th>加入先</th> <th>加入物件数</th> </tr> </thead> <tbody> <tr> <td>(公社)全国市有物件災害共済会</td> <td>116件</td> </tr> </tbody> </table>				加入先	加入物件数	(公社)全国市有物件災害共済会	116件												
加入先	加入物件数																		
(公社)全国市有物件災害共済会	116件																		
<p>(2) 委託料 1,176,218円 (単位：円)</p> <table border="1"> <thead> <tr> <th>委託名</th> <th>受託者</th> <th>委託期間</th> <th>委託内容</th> <th>委託金額</th> </tr> </thead> <tbody> <tr> <td>普通財産 草刈業務委託</td> <td>(公社)高浜市 シルバー 人材センター</td> <td>随時</td> <td>草刈、かたづけ (11か所・延21回)</td> <td>457,653</td> </tr> <tr> <td>駐車場 管理業務委託</td> <td>愛知県 住宅供給公社</td> <td>4.4.1 ～ 5.3.31</td> <td>「サンコート三高」 の駐車場管理</td> <td>537,600</td> </tr> </tbody> </table>				委託名	受託者	委託期間	委託内容	委託金額	普通財産 草刈業務委託	(公社)高浜市 シルバー 人材センター	随時	草刈、かたづけ (11か所・延21回)	457,653	駐車場 管理業務委託	愛知県 住宅供給公社	4.4.1 ～ 5.3.31	「サンコート三高」 の駐車場管理	537,600	
委託名	受託者	委託期間	委託内容	委託金額															
普通財産 草刈業務委託	(公社)高浜市 シルバー 人材センター	随時	草刈、かたづけ (11か所・延21回)	457,653															
駐車場 管理業務委託	愛知県 住宅供給公社	4.4.1 ～ 5.3.31	「サンコート三高」 の駐車場管理	537,600															
<p>(3) 土地・建物借上料 1,752,845円 (単位：㎡・円)</p> <table border="1"> <thead> <tr> <th>賃貸借内容</th> <th>賃貸借物件</th> <th>地積</th> <th>賃貸借料</th> </tr> </thead> <tbody> <tr> <td>市駐車場</td> <td>春日町五丁目7番46外2筆</td> <td>810.47</td> <td>1,029,886</td> </tr> <tr> <td>市職員駐車場</td> <td>春日町六丁目8番45</td> <td>283.39</td> <td>444,305</td> </tr> <tr> <td>旧大山会館</td> <td>春日町二丁目1番1地内</td> <td>1,282</td> <td>278,654</td> </tr> </tbody> </table>				賃貸借内容	賃貸借物件	地積	賃貸借料	市駐車場	春日町五丁目7番46外2筆	810.47	1,029,886	市職員駐車場	春日町六丁目8番45	283.39	444,305	旧大山会館	春日町二丁目1番1地内	1,282	278,654
賃貸借内容	賃貸借物件	地積	賃貸借料																
市駐車場	春日町五丁目7番46外2筆	810.47	1,029,886																
市職員駐車場	春日町六丁目8番45	283.39	444,305																
旧大山会館	春日町二丁目1番1地内	1,282	278,654																
<p>(4) 工事請負費 8,316,000円 (単位：円)</p> <table border="1"> <thead> <tr> <th>工事名</th> <th>請負者</th> <th>工事期間</th> <th>工事内容</th> <th>契約金額</th> </tr> </thead> <tbody> <tr> <td>土砂入替工事</td> <td>㈱鈴和建设</td> <td>4.8.23 ～ 5.3.10</td> <td>土砂入替工 1式</td> <td>8,316,000</td> </tr> </tbody> </table>				工事名	請負者	工事期間	工事内容	契約金額	土砂入替工事	㈱鈴和建设	4.8.23 ～ 5.3.10	土砂入替工 1式	8,316,000						
工事名	請負者	工事期間	工事内容	契約金額															
土砂入替工事	㈱鈴和建设	4.8.23 ～ 5.3.10	土砂入替工 1式	8,316,000															

決算額及び成果内容

款	2	総務費	円				
項	1	総務管理費	円				
目	11	財産管理費	円				
<p>5 市役所本庁舎整備事業 165,117,526円</p> <p>市役所本庁舎整備について、平成30年6月の竣工後も、適宜事業者との調整や協議を行い、適切な維持管理・運営に努めました。</p> <p>市役所本庁舎借上料（令和4年度分） (単位：円)</p> <table border="1"> <thead> <tr> <th>事業者</th> <th>金額</th> </tr> </thead> <tbody> <tr> <td>大和リース(株)名古屋支社</td> <td>165,117,526</td> </tr> </tbody> </table>				事業者	金額	大和リース(株)名古屋支社	165,117,526
事業者	金額						
大和リース(株)名古屋支社	165,117,526						

決算額及び成果内容

款	2	総務費	1,903,187,140円
項	1	総務管理費	1,379,371,082円
目	12	企画費	88,216,993円

3 みんなでまちづくり事業（AP） 15,330,370円

市民の自主的・主体的なまちづくり活動がより活発になるよう、高浜市まちづくり協議会サミットにおける意見交換を通して、さらなる地域内分権の推進を図りました。また、外国籍市民に対する一元化相談窓口である多文化共生コミュニティセンターを中心に、地域に住む外国籍市民の居場所づくり、日本語を学習する機会を創出しました。

(1) 高浜市まちづくり協議会サミットの開催

これからのまちづくり協議会のあり方などについての意見交換を行いました。また、町内会と合同で会議を開催いたしました。

・高浜市まちづくり協議会サミット構成員謝礼 174,000円

回	日程	内容
1	6月13日	<ul style="list-style-type: none"> ・市民予算枠事業（地域一括交付型）について ・地域内分権推進事業（移譲事業）について ・地域カルテについて など
2	10月7日	<ul style="list-style-type: none"> ・令和5年度市民予算枠事業交付金（地域一括交付型）について ・総合計画「みんなにできること」について ・警報発令時のプラザ連絡について ・お仕事体験について ・移譲事業の新規項目案について など
3	12月15日	<ul style="list-style-type: none"> ・市民予算枠事業交付金（地域一括交付型）令和5年度提案総額について ・警報発令時の施設対応について ・ブックドライブについて など

(2) 地域日本語教育推進業務委託

外国籍市民が生活等に必要な日本語能力を身に付けられるよう、日本語教育環境を強化するための総合的な体制づくり等を行うことで、「生活者としての外国人」の日本語学習機会の確保を図りました。

項目	開催回数	利用者数（延べ人数）
多文化子育てサロン	24回	42組
初期日本語教育	96回	1,267人

決算額及び成果内容

款	2	総務費	円										
項	1	総務管理費	円										
目	12	企画費	円										
		・委託料（100万円以上）	（単位：円）										
		<table border="1"> <thead> <tr> <th>委託名</th> <th>受託者</th> <th>委託期間</th> <th>委託内容</th> <th>委託金額</th> </tr> </thead> <tbody> <tr> <td>地域日本語教育 推進業務委託</td> <td>(公社)トレイ ディングケア</td> <td>4.4.1 ～ 5.3.31</td> <td>初期日本語教育事業、 多文化子育てサロン事 業の実施</td> <td>4,442,500</td> </tr> </tbody> </table>	委託名	受託者	委託期間	委託内容	委託金額	地域日本語教育 推進業務委託	(公社)トレイ ディングケア	4.4.1 ～ 5.3.31	初期日本語教育事業、 多文化子育てサロン事 業の実施	4,442,500	
委託名	受託者	委託期間	委託内容	委託金額									
地域日本語教育 推進業務委託	(公社)トレイ ディングケア	4.4.1 ～ 5.3.31	初期日本語教育事業、 多文化子育てサロン事 業の実施	4,442,500									
(3) 多文化共生コミュニティセンター													
<p>外国籍市民の増加に伴い、高浜市で暮らす外国籍の方に対して、多文化共生コミュニティセンターにおいて、情報提供及び相談を多言語で行うワンストップ型の相談窓口として、各種手続き・相談等の生活に係る適切なアドバイスや相談場所への案内を行いました。</p>													
		令和4年度											
	利用者数（延べ人数）	5,552人											
		・委託料（100万円以上）	（単位：円）										
		<table border="1"> <thead> <tr> <th>委託名</th> <th>受託者</th> <th>委託期間</th> <th>委託内容</th> <th>委託金額</th> </tr> </thead> <tbody> <tr> <td>多文化共生コミュ ニティセンター 運營業務委託</td> <td>(公社)トレイ ディングケア</td> <td>4.4.1 ～ 5.3.31</td> <td>多文化共生コミュニティ センターの管理・運営</td> <td>7,779,257</td> </tr> </tbody> </table>	委託名	受託者	委託期間	委託内容	委託金額	多文化共生コミュ ニティセンター 運營業務委託	(公社)トレイ ディングケア	4.4.1 ～ 5.3.31	多文化共生コミュニティ センターの管理・運営	7,779,257	
委託名	受託者	委託期間	委託内容	委託金額									
多文化共生コミュ ニティセンター 運營業務委託	(公社)トレイ ディングケア	4.4.1 ～ 5.3.31	多文化共生コミュニティ センターの管理・運営	7,779,257									
		・使用料及び賃借料	（単位：円）										
		<table border="1"> <thead> <tr> <th>内容</th> <th>賃借期間</th> <th>賃借物件</th> <th>委託金額</th> </tr> </thead> <tbody> <tr> <td>空き店舗等使用</td> <td>4.4.1 ～ 5.3.31</td> <td>高浜市青木町四丁目5番地26 1階177.75㎡ 2階127.62㎡</td> <td>1,631,520</td> </tr> </tbody> </table>	内容	賃借期間	賃借物件	委託金額	空き店舗等使用	4.4.1 ～ 5.3.31	高浜市青木町四丁目5番地26 1階177.75㎡ 2階127.62㎡	1,631,520			
内容	賃借期間	賃借物件	委託金額										
空き店舗等使用	4.4.1 ～ 5.3.31	高浜市青木町四丁目5番地26 1階177.75㎡ 2階127.62㎡	1,631,520										
(4) 負担金		240,000円	（単位：円）										
		<table border="1"> <thead> <tr> <th>負担金名</th> <th>団体名</th> <th>金額</th> </tr> </thead> <tbody> <tr> <td>定住自立圏市民活動情報サイト負担金</td> <td>衣浦定住自立圏</td> <td>100,000</td> </tr> <tr> <td>地域活性化センター負担金</td> <td>(一財)地域活性化センター</td> <td>140,000</td> </tr> </tbody> </table>	負担金名	団体名	金額	定住自立圏市民活動情報サイト負担金	衣浦定住自立圏	100,000	地域活性化センター負担金	(一財)地域活性化センター	140,000		
負担金名	団体名	金額											
定住自立圏市民活動情報サイト負担金	衣浦定住自立圏	100,000											
地域活性化センター負担金	(一財)地域活性化センター	140,000											

決算額及び成果内容

款	2	総務費	円
項	1	総務管理費	円
目	12	企画費	円

5 アシタのたかはま研究事業 937,200円

「高浜市まち・ひと・しごと創生総合戦略」の進行管理や、将来の行政サービスのあり方・姿に関する調査・検討を行い、変化の激しい将来に対しても、安定した行政サービスの運営が継続できるよう研究を行いました。

(1) 「ざっくばらんなカフェ」の開催

日 程	内 容
8月22日	vol.61「ざっくばらんな作戦会議」 「これまで」のざっくばらんなカフェを振り返り、「これから」どんなざっくばらんなカフェを開催していきたいかの作戦会議をZOOMで開催した。
11月12日	vol.62「ざっくばらんな多文化共生」 「多文化共生」をテーマに参加者（外国籍の方含め）同士で交流した。 講師：(公社)トレイディングケア 新美 代表理事 知立市企画政策課 地方創生SDGs係 佐藤さん 参加者数:約21人
2月25日	vol.63「手話でざっく」 「手話」をテーマに参加者同士で、手話を学びながら交流した。 講師：碧南高浜聴力障害者協会 会長 中村さん 参加者数:約26人

(2) LGBTQ+研修の開催

特定非営利活動法人「ASTA」を講師に招き、職員を対象に「LGBTQ+基礎知識」およびワークショップ形式による当事者を交えた意見交換を行った。

(3) 行財政専門情報サービス

(単位：円)

内 容	業 者 名	内 容	金 額
行財政専門情報サービス利用	(株)中日新聞社	全国の地方新聞社と(一社)共同通信社が運営する行財政専門情報サービス「47行政ジャーナル」を利用する。	559,680

決算額及び成果内容

款	2	総務費	円
項	1	総務管理費	円
目	12	企画費	円

6 公共施設総合管理計画推進事業（A P） 5,830,000円

将来の公共施設の更新に必要な投資的経費の把握、長期的な視点に立った財政運営を行い、計画的な公共施設の更新を実施するため、公共施設総合管理計画を推進するとして、全庁的な情報共有や進捗管理等のとりまとめを行いました。また、第7次高浜市総合計画の前期基本計画策定に合わせて公共施設総合管理計画の改定を行いました。

・委託料 5,830,000円 (単位：円)

委託名	受託者	委託期間	委託内容	委託金額
高浜市公共施設総合管理計画改定業務委託	(株)パスコ 名古屋支店	4.5.2 ～ 5.3.15	・公共施設に関する取組事項の追記 ・個別施設計画の反映 ・国通知による事項の追記	5,830,000

8 ふるさと応援事業 45,087,633円

4つのポータルサイトを活用しふるさと応援寄附金を募り、まちづくりの財源として活用することで、市の活性化を図りました。寄附者に対しては、市の特産品を謝礼品として送付し、市のPRや地域の特産品の消費拡大を図りました。

(1) 謝礼品 198種類

申込み数が多かった謝礼品上位5品

謝礼品名
フルーツサンド5個入り
マカロン24種
自家製ローストチキン 1本×4袋
愛知県産 コシヒカリ 5Kg
きらず揚げ&きらずぼうアソート 12袋

(2) 委託料 36,235,531円 (単位：円)

委託名	委託先	委託金額
ふるさと応援事業支援業務委託	シフトプラス(株)	36,235,531

※ふるさと納税システム使用料 396,000円を含む

決算額及び成果内容

款	2	総務費	円
項	1	総務管理費	円
目	12	企画費	円

(3) ポータルサイト運営手数料 4,555,040 円 (単位：件)

ポータルサイト名	寄附件数実績
ふるさとチョイス	2,101
楽天ふるさと納税	1,539
ANA のふるさと納税	61
ふるさとパレット	24

(4) がんばる事業者応援事業費補助金 2,041,313 円

新型コロナウイルスの感染拡大により大きな影響を受けている地域経済が回復・発展段階に向かう中で、新規顧客の開拓、新商品開発など「新たなチャレンジ」に果敢に取り組む市内の事業者支援を目的として、新規顧客の開拓、新商品開発などに必要となる経費に対する補助を行いました。

(単位：円)

申請者	補助金額	概要
(株)バディ&シップ	200,000	「メダカ鉢をのぞく猫」キットの作成
(株)麩屋銀	200,000	瓦麩菓子の開発
(株)のりのりフットワーク	114,190	コラボ商品「ティータイムセット」の開発
HAPPY MOMO	131,590	ハンドメイド商品の開発
(株)伊達屋	200,000	武将家紋コースターの開発
n u u u u m a	199,733	新エクレーアセットの開発
(株)おおでんちこ	200,000	新商品 自家製ハヤシライスの開発
三州瓦工業協同組合	200,000	鬼師「THE いぶし銀職人」カレンダーの開発
(株)エザカ	200,000	災害用備蓄食品「とりめし缶詰」の普及
(株)アシストパーク	199,000	自家焙煎コーヒー ケヤキの杜ブレンドの開発
美味良酒マルア	196,800	「子土盛」ラベルデザインリニューアル

決算額及び成果内容

款	2	総務費	円																																								
項	1	総務管理費	円																																								
目	12	企画費	円																																								
10		ICT推進事業（AP）	18,876,098円																																								
<p>(1) 外国語翻訳システムの運用</p> <ul style="list-style-type: none"> 外国語通訳サービス利用料 396,000円 市役所、いきいき広場に外国語翻訳システムを運用しました。 <table border="1"> <thead> <tr> <th>機器形態</th> <th>動作環境</th> <th>対応言語数</th> <th>設置台数</th> <th>設置個所</th> </tr> </thead> <tbody> <tr> <td rowspan="4">タブレット端末 (iPad 9.7inch)</td> <td rowspan="4">Wi-Fi</td> <td rowspan="4">30カ国語</td> <td rowspan="4">6台</td> <td>市役所1階</td> <td>3台</td> </tr> <tr> <td>市役所2階</td> <td>1台</td> </tr> <tr> <td>いきいき広場2階</td> <td>1台</td> </tr> <tr> <td>いきいき広場3階</td> <td>1台</td> </tr> </tbody> </table> <p>(2) ペーパーレス会議システム運用</p> <p>庁内会議における利活用のために、タブレット端末を用いたペーパーレス会議を運用しました。</p> <p style="text-align: right;">(単位：円)</p> <table border="1"> <thead> <tr> <th>名称</th> <th>受託者</th> <th>業務概要</th> <th>委託料</th> </tr> </thead> <tbody> <tr> <td rowspan="2">ペーパーレス会議システム借上</td> <td>東京インタープレイ(株)</td> <td>ペーパーレス会議システム運用保守</td> <td>1,980,000</td> </tr> <tr> <td>NECキャピタルソリューション(株)</td> <td>iPad及びApple Pencil 45台借上</td> <td>475,632</td> </tr> </tbody> </table> <p>(3) 統合型GISの運用</p> <ul style="list-style-type: none"> 統合型GISクラウドサービス利用料 5,830,000円 市及び関係諸機関が保有する各種地図情報や行政情報を庁内及び庁外に共有・オープン化することにより、市民・事業者・市外からの来訪者等に対して行政サービスの向上を図り、かつ行政職員の業務の効率化・高度化を図るため、統合型GIS、市民公開型地図情報配信システムの運用業務を実施しました。 <table border="1"> <thead> <tr> <th>名称</th> <th>受託者</th> <th>内容</th> </tr> </thead> <tbody> <tr> <td>統合型GISクラウドサービス利用</td> <td>(株)パスコ 名古屋支店</td> <td>統合型GIS運用 統合型GIS用モバイル連携機能運用 市民公開型地図情報配信システム運用</td> </tr> </tbody> </table> <p>(4) 音声によるメンタルヘルスシステムの運用</p> <ul style="list-style-type: none"> 音声こころ分析サービス利用料 396,000円 スマートフォンアプリから自分の音声を登録して、その音声から心の状態を数値化及びグラフ化し、通信環境があればいつでもどの場所でも手軽に自分の心の現状把握をすることができるメンタルヘルスサービスを、市職員を対象に実施しました。 <table border="1"> <thead> <tr> <th>名称</th> <th>受託者</th> <th>参加人数</th> </tr> </thead> <tbody> <tr> <td>音声こころ分析サービス</td> <td>(株)日立システムズ 中部支社</td> <td>97人</td> </tr> </tbody> </table>				機器形態	動作環境	対応言語数	設置台数	設置個所	タブレット端末 (iPad 9.7inch)	Wi-Fi	30カ国語	6台	市役所1階	3台	市役所2階	1台	いきいき広場2階	1台	いきいき広場3階	1台	名称	受託者	業務概要	委託料	ペーパーレス会議システム借上	東京インタープレイ(株)	ペーパーレス会議システム運用保守	1,980,000	NECキャピタルソリューション(株)	iPad及びApple Pencil 45台借上	475,632	名称	受託者	内容	統合型GISクラウドサービス利用	(株)パスコ 名古屋支店	統合型GIS運用 統合型GIS用モバイル連携機能運用 市民公開型地図情報配信システム運用	名称	受託者	参加人数	音声こころ分析サービス	(株)日立システムズ 中部支社	97人
機器形態	動作環境	対応言語数	設置台数	設置個所																																							
タブレット端末 (iPad 9.7inch)	Wi-Fi	30カ国語	6台	市役所1階	3台																																						
				市役所2階	1台																																						
				いきいき広場2階	1台																																						
				いきいき広場3階	1台																																						
名称	受託者	業務概要	委託料																																								
ペーパーレス会議システム借上	東京インタープレイ(株)	ペーパーレス会議システム運用保守	1,980,000																																								
	NECキャピタルソリューション(株)	iPad及びApple Pencil 45台借上	475,632																																								
名称	受託者	内容																																									
統合型GISクラウドサービス利用	(株)パスコ 名古屋支店	統合型GIS運用 統合型GIS用モバイル連携機能運用 市民公開型地図情報配信システム運用																																									
名称	受託者	参加人数																																									
音声こころ分析サービス	(株)日立システムズ 中部支社	97人																																									

決算額及び成果内容

款	2	総務費	円
項	1	総務管理費	円
目	12	企画費	円

(5) テレワークシステムの運用

- ・テレワークシステム保守業務委託料 217,250 円

新型コロナウイルス感染症対策及び職員の働き方改革として、在宅等でも業務に従事できるようテレワークシステムを 50 台体制にて運用しました。

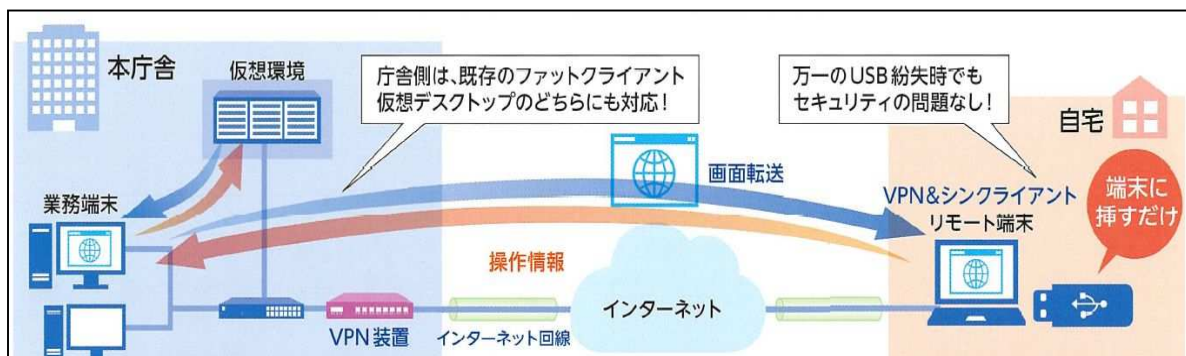

名称	受託者	導入台数
テレワーク保守業務委託	アライドテレシス㈱	50 台

(6) RPAシステムの運用と職員研修の実施

- ・RPAシステム利用料 3,960,000 円

財務会計システムの定例的な帳票出力作業、システム登録作業、突合（照会）作業などをロボットが行うRPAシステムを導入し、事務の効率化を図りました。

また、RPAをすべての職員が扱えるよう動画研修を実施しました。

RPA動作検証済みロボット

メニュー	業務数	主な内容
1. 予算見積業務	4	歳入・歳出予算見積書関係の印刷
2. 予算照会内示業務	4	歳入・歳出照会、内示書の印刷
3. 歳入管理	4	調定決定書兼通知書、納入通知書のシステム登録など
4. 歳出管理	8	支出負担行為伺兼決定書、支出命令のシステム登録など
5. 入力ファイル作成支援	2	未調定・未支出伝票自動作成など
6. データチェック	3	未調定・未精算・未支出一覧表の突合作業など
7. 会計部門業務	4	日計・月計一括出力及び債権者マスタ保守など
8. 処理結果	1	RPAを利用して業務処理をした結果の確認
9. 運用管理	1	掲示板メッセージ（取扱説明）編集
合計	31	—

RPA研修の実施

区分	回数	主な内容
動画研修(全職員対象)	常時	6種類の研修動画を庁内LAN経由で常時配信
マニュアルの配布	常時	31業務のマニュアルを常時参照できるよう配信

決算額及び成果内容

款	2	総務費	円												
項	1	総務管理費	円												
目	12	企画費	円												
<p>(7) マイナポイント申し込み手続きに関する市民へのサポートの実施</p> <ul style="list-style-type: none"> ・マイナポイント申請サポート業務委託料 3,440,976 円 <p>マイナンバーカードの申請に伴うマイナポイント第2弾の申し込み手続きについて、マイナポイント第2弾に関する専用窓口を設け、手続きにおける窓口の混雑解消を図り、マイナポイント申し込み手続きにおける市民へのサポートを強化しました。</p> <table border="1"> <thead> <tr> <th>名称</th> <th>受託者</th> <th>業務概要</th> </tr> </thead> <tbody> <tr> <td>マイナポイント申請サポート業務</td> <td>ジェイ・ネクスト(株) 名古屋支店</td> <td>マイナポイント第2弾の申し込み手続きに関する市民へのサポート業務</td> </tr> </tbody> </table> <p>(8) 高浜市LINE公式アカウントと電子申請システムとの連携の実施</p> <ul style="list-style-type: none"> ・電子申請サービスLINE連携オプション使用料 550,000 円 <p>高浜市あいち電子申請・届出システムについて、高浜市LINE公式アカウントのリッチメニューよりログイン可能にし、システムへ容易にログイン出来るようにすること及びLINEトークによるメッセージにて申請に関する通知を受信できるようにすることで、電子申請における市民の利便性向上を図りました。</p> <table border="1"> <thead> <tr> <th>名称</th> <th>受託者</th> <th>内容</th> </tr> </thead> <tbody> <tr> <td>電子申請サービスLINE連携オプション使用契約</td> <td>(株)エヌ・ティ・ティ・データ関西</td> <td>高浜市LINE公式アカウントのリッチメニューに高浜市あいち電子申請・届出システムを追加し、リッチメニューより申請画面にログイン可能とした。</td> </tr> </tbody> </table>				名称	受託者	業務概要	マイナポイント申請サポート業務	ジェイ・ネクスト(株) 名古屋支店	マイナポイント第2弾の申し込み手続きに関する市民へのサポート業務	名称	受託者	内容	電子申請サービスLINE連携オプション使用契約	(株)エヌ・ティ・ティ・データ関西	高浜市LINE公式アカウントのリッチメニューに高浜市あいち電子申請・届出システムを追加し、リッチメニューより申請画面にログイン可能とした。
名称	受託者	業務概要													
マイナポイント申請サポート業務	ジェイ・ネクスト(株) 名古屋支店	マイナポイント第2弾の申し込み手続きに関する市民へのサポート業務													
名称	受託者	内容													
電子申請サービスLINE連携オプション使用契約	(株)エヌ・ティ・ティ・データ関西	高浜市LINE公式アカウントのリッチメニューに高浜市あいち電子申請・届出システムを追加し、リッチメニューより申請画面にログイン可能とした。													

決算額及び成果内容

款	2	総務費	円
項	1	総務管理費	円
目	12	企画費	円

14 総合行政推進事業 2,155,692円

「市民は高浜市のまちづくりの共同経営者である」との観点に立ち、第6次高浜市総合計画を「みんなで考え、みんなで行動する計画」「実効性のある計画」としていくために、総合計画の進行管理を市民と協働で行うとともに、さらなる10年後の高浜市の将来設計図である第7次高浜市総合計画を市民・地域・関係機関・行政等の協働により策定しました。

(1) 「第6次高浜市総合計画推進会議」の開催

後期基本計画の適切な進行管理を行うため、市民委員と共に計3回の会議を開催し、令和3年度の取組みに対する評価をまとめた「施策評価シート」を市長へ提出しました。

- ・ 総合計画推進会議委員謝礼 321,880円

<日程と主な内容>

回	日程	内 容
1	8月5日	・「施策評価シート」(内部評価)の発表について 〔基本目標Ⅰ・Ⅱ〕
2	8月23日	・「施策評価シート」(内部評価)の発表について 〔基本目標Ⅲ・Ⅳ〕
3	9月20日	・「施策評価シート」について ・施策評価シートの提出文(案)について
※	—	新型コロナウイルス感染症に配慮し毎年度第1回で実施していた「令和3年度市民意識調査結果について」「推進会議の進め方・令和4年度スケジュールについて」は、必要に応じて個別に委員へ説明。

(2) 「第7次高浜市総合計画」の策定

第7次高浜市総合計画の策定に向けて、総合計画審議会および高浜市の未来を描く市民会議を開催しました。

- ・ 総合計画審議会議委員謝礼 388,600円(審議会委員13名)



<総合計画審議会の日程と主な内容>

回	日程	内 容
1	6月6日	・基本計画(個別目標)の構成(案)について ・序章・総論(案)から基本構想(案)について
2	7月19日	・基本計画(個別目標Ⅰ・Ⅱ)について ・序章・総論から基本構想までの修正について

決算額及び成果内容

款	2	総務費	円
項	1	総務管理費	円
目	12	企画費	円

回	日程	内 容
3	7月22日	・基本計画（個別目標Ⅲ・Ⅳ）について ・第4章「計画の実現に向けて」以降について
4	9月5日	・第7次高浜市総合計画（案）について ・総合計画に挿入する写真の選定について
5	12月12日	・第7次高浜市総合計画素案に対する意見への対応について
6	1月10日	・答申

<高浜市の未来を描く市民会議の日程と主な内容>

回	日程	内 容
1	6月4日	・基本計画（個別目標シート[案]）の説明について
2	7月31日	・第7次高浜市総合計画に記載する「市民一人ひとりにできること」を決定しよう ・今年度取り組むものを1つ考えよう
3	10月22日	・第7次高浜市総合計画の一人ひとりにできることについて、実践方法を計画しよう！

※上記以外に分科会ごとに会議を開催しています。 ※市民会議メンバー登録者数 55名

<素案発表会の開催>

第7次高浜市総合計画 素案 の概要について発表・意見交換等を行いました。

日程	場 所	内 容
9月22日	いきいき広場 いきいきホール	・第7次高浜市総合計画 素案 の発表 ・中川幾郎先生ご講演

<パブリックコメントの実施>

第7次高浜市総合計画 素案に対する意見募集（パブリックコメント）を実施しました。

実 施 期 間	提出 件数	提出 人数	結 果			
			修正	原案どおり	意見承り	その他
9月22日～10月21日	16件	5人	2件	1件	11件	2件

決算額及び成果内容

款	2	総務費	1,903,187,140 円																					
項	1	総務管理費	1,379,371,082 円																					
目	13	広域行政費	449,700 円																					
<p>1 広域行政推進事業 449,700円</p> <p>衣浦東部地域の住民福祉の増進を図るため、圏域に関し必要な事務の連絡調整に努め、広域的な取組みに関する情報交換・共有等を行うことができました。</p> <p>(1) 負担金 449,700 円 (単位：円)</p> <table border="1"> <thead> <tr> <th>負担金名</th> <th>団体名</th> <th>金額</th> </tr> </thead> <tbody> <tr> <td>衣浦東部広域行政圏協議会負担金</td> <td>衣浦東部広域行政圏協議会</td> <td>39,700</td> </tr> <tr> <td>矢作川水源基金水源林対策事業負担金</td> <td>(公財)矢作川水源基金</td> <td>382,000</td> </tr> <tr> <td>名鉄三河線複線化促進期成同盟会負担金</td> <td>名鉄三河線複線化促進期成同盟会</td> <td>10,000</td> </tr> <tr> <td>リニア中央新幹線建設促進愛知県期成同盟会負担金</td> <td>リニア中央新幹線建設促進愛知県期成同盟会</td> <td>6,000</td> </tr> <tr> <td>平和首長会議パートナーシップ負担金</td> <td>(公財)平和首長会議</td> <td>2,000</td> </tr> <tr> <td>三河地域新幹線駅利用促進期成同盟会負担金</td> <td>三河地域新幹線駅利用促進期成同盟会</td> <td>10,000</td> </tr> </tbody> </table>				負担金名	団体名	金額	衣浦東部広域行政圏協議会負担金	衣浦東部広域行政圏協議会	39,700	矢作川水源基金水源林対策事業負担金	(公財)矢作川水源基金	382,000	名鉄三河線複線化促進期成同盟会負担金	名鉄三河線複線化促進期成同盟会	10,000	リニア中央新幹線建設促進愛知県期成同盟会負担金	リニア中央新幹線建設促進愛知県期成同盟会	6,000	平和首長会議パートナーシップ負担金	(公財)平和首長会議	2,000	三河地域新幹線駅利用促進期成同盟会負担金	三河地域新幹線駅利用促進期成同盟会	10,000
負担金名	団体名	金額																						
衣浦東部広域行政圏協議会負担金	衣浦東部広域行政圏協議会	39,700																						
矢作川水源基金水源林対策事業負担金	(公財)矢作川水源基金	382,000																						
名鉄三河線複線化促進期成同盟会負担金	名鉄三河線複線化促進期成同盟会	10,000																						
リニア中央新幹線建設促進愛知県期成同盟会負担金	リニア中央新幹線建設促進愛知県期成同盟会	6,000																						
平和首長会議パートナーシップ負担金	(公財)平和首長会議	2,000																						
三河地域新幹線駅利用促進期成同盟会負担金	三河地域新幹線駅利用促進期成同盟会	10,000																						

決算額及び成果内容

款	2	総務費	1,903,187,140 円
項	1	総務管理費	1,379,371,082 円
目	14	電算管理費	173,123,898 円

1 総合住民情報管理事業（AP） 111,414,160円

市の基幹業務（住民基本台帳・税・国保・年金・児童手当・選挙・子ども子育て・戸籍等）を担うシステムである総合住民情報システム、戸籍総合システム等について、適切な運用を行い、市民サービスの迅速な提供を図りました。

（1）基幹系業務

業務実施のため、導入・運用している機器及びシステムの概要は以下のとおりです。

<基幹系業務パッケージの稼働状況>

システム名称	適用業務
総合住民情報システム （ADWORLD）	<ul style="list-style-type: none"> ・住民基本台帳事務 ・選挙事務 ・市県民税事務 ・固定資産税事務 ・軽自動車税事務 ・法人市民税事務 ・税収納事務 ・国民年金事務 ・国民健康保険事務 ・印鑑登録証明事務 ・児童手当事務 ・市営住宅事務
戸籍総合システム （REPROS/X）	<ul style="list-style-type: none"> ・戸籍、附票、除籍事務

<総合窓口・総合住民情報システム関連業務>

平成29年4月より稼働を開始した総合窓口・総合住民情報システム（日立：ADWORLD）について、下記のとおり運用しました。

（単位：円）

名称	受託者	業務概要	委託金額
高浜市 総合窓口・総合住民情報 システム業務委託	(株)日立システムズ 中部支社	<ul style="list-style-type: none"> ・システム運用 ・クラウドサービス運用 ・ネットワーク運用 	41,615,520

<社会保障・税番号制度（マイナンバー制度）対応作業>

社会保障・税番号制度関連システム運用業務を下記のとおり実施しました。

（単位：円）

名称	受託者	業務概要	委託金額
社会保障・税番号制 度データ標準レイア ウト対応業務委託	(株)日立システムズ 中部支社	データ標準レイアウト改版 対応に係るシステム改修	2,970,000

決算額及び成果内容

款	2	総務費	円
項	1	総務管理費	円
目	14	電算管理費	円

<歳入システム関係>

・歳入事務電算処理業務委託料 10,885,765 円

歳入システムにより、歳入の電算処理を実施しました。委託料の内訳は、システム使用に係る基本料金及び度数料金【処理形態ごとの単価×処理件数】です。(下表参照)

受託者 岡崎信用金庫 (指定金融機関) (単位: 件、円)

区 分	処理形態	単価/件	件数	金 額
基本料金	—	—	—	7,582,200
度数料金	口座振替処理	10	61,557	615,570
	OCR処理	13	72,247	939,211
	地方税収納処理	12.5	9,975	124,686
	パンチ処理	32	9,898	316,736
	コンビニ収納処理	6	47,528	285,168
	共通納税収納データ統合処理	6	4,614	27,684
	共通納税保管照合処理	1	4,895	4,895
小 計			210,714	9,896,150
消費税			—	989,615
合 計			—	10,885,765

<共通納税システム関係>

税制改正により構築された共通納税システムに対応するため、下表のとおり実施しました。

(単位: 円)

名 称	受託者	業務概要	金 額
共通納税システム連携 対応業務委託	(株)エヌ・ティ・テ ィ・データ	全国の市町村が共同運用し ている共通納税システムの データを市の審査サーバに 登録する業務	660,000
地方税共通納税システ ム賦課税目追加対応業 務委託	岡崎信用金庫	固定資産税・都市計画税、軽 自動車税及び個人住民税に ついて、新たに地方税共通 納税システムを通じて納付 を行うことができるよう対 応する業務	1,885,400

決算額及び成果内容

款	2	総務費	円
項	1	総務管理費	円
目	14	電算管理費	円

<行政手続オンライン化対応>

- ・行政手続オンライン化対応業務委託料 19,198,850 円

自治体DX推進計画の重点取組事項の一つである自治体の行政手続のオンライン化を実現するため、子育て関係及び介護関係 26 業務をはじめとした手続きについて、ぴったりサービスにて電子申請を行えるよう対応しました。

(単位：円)

名 称	受託者	業務概要	金 額
自治体オンライン手続 推進事業対応業務委託 (LGWANファイア ウォール設定変更)	NECネクサソリ ューションズ(株) 中部支社	ぴったりサービスと総合窓 口・総合住民情報システム 間のLGWANファイアウ ォールの設定変更業務	308,000
自治体オンライン手続 推進事業対応業務委託 (申請管理システム導 入)	(株)日立システムズ 中部支社	ぴったりサービスと総合窓 口・総合住民情報システム 間を連携する申請管理シ ステムの導入業務	11,313,610
自治体オンライン手続 推進事業対応業務委託 (児童手当・子育て支 援システム改修)	(株)日立システムズ 中部支社	児童手当及び子育て支援申 請データを総合窓口・総合 住民情報システムに自動取 り込みをするためのシステ ム改修業務	7,414,000
自治体オンライン手続 推進事業対応業務委託 (申請管理システム運 用保守等)	(株)日立システムズ 中部支社	ぴったりサービスと総合窓 口・総合住民情報システム 間を連携する申請管理シ ステム保守業務	163,240

決算額及び成果内容

款	2	総務費	円						
項	1	総務管理費	円						
目	14	電算管理費	円						
(2) 負担金		2,281,741 円	(単位：円)						
<table border="1"> <thead> <tr> <th>負担金名</th> <th>団体名</th> <th>金額</th> </tr> </thead> <tbody> <tr> <td>地方公共団体情報システム機構負担金</td> <td>地方公共団体情報システム機構</td> <td>2,281,741</td> </tr> </tbody> </table>				負担金名	団体名	金額	地方公共団体情報システム機構負担金	地方公共団体情報システム機構	2,281,741
負担金名	団体名	金額							
地方公共団体情報システム機構負担金	地方公共団体情報システム機構	2,281,741							
(内訳)									
<ul style="list-style-type: none"> ・ 一般事業負担金（人口5万人未満） 63,000 円 地方公共団体情報システム機構より、全国の市町村名データ、無料研修等の各種サービスを受けるための負担金です。 ・ コンビニ交付運営負担金（人口割） 2,218,741 円 マイナンバーカードを活用し、各種証明書を発行する証明書コンビニ交付サービスの運用に必要なシステムを利用するための負担金です。 									
(発行可能な証明書)									
住民票の写し、印鑑登録証明書、住民票記載事項証明書、所得・課税証明書									
(3) 交付金		3,101,000 円	(単位：円)						
<table border="1"> <thead> <tr> <th>交付金名</th> <th>団体名</th> <th>金額</th> </tr> </thead> <tbody> <tr> <td>地方公共団体情報システム機構交付金</td> <td>地方公共団体情報システム機構</td> <td>3,101,000</td> </tr> </tbody> </table>				交付金名	団体名	金額	地方公共団体情報システム機構交付金	地方公共団体情報システム機構	3,101,000
交付金名	団体名	金額							
地方公共団体情報システム機構交付金	地方公共団体情報システム機構	3,101,000							
マイナンバーを利用した情報連携を行う際、対象となる個人情報の副本の保存及び情報の授受を行う中間サーバの運用及び保守の交付金です。									

決算額及び成果内容

款	2	総務費	円																										
項	1	総務管理費	円																										
目	14	電算管理費	円																										
<p>2 情報系庁内LAN管理事業（AP） 61,709,738円</p> <p>庁内LAN及びLGWANを運用し、内部事務を実施しました。グループウェア・ファイルサーバによる情報共有、インターネット・電子メール等による情報発信を行うことにより、行政事務の効率化を図りました。</p> <p>(1) 情報系庁内LANの運用状況</p> <p>情報系業務実施のため、導入・運用している機器及びシステムは以下のとおりです。</p> <p><情報系庁内LANネットワーク接続></p> <ul style="list-style-type: none"> ・本庁舎、いきいき広場、吉浜幼稚園、高浜南部幼稚園、吉浜北部保育園、東海児童センター、翼児童センター、高取児童クラブ <p>以上8施設</p> <p><情報系庁内LAN適用業務></p> <table border="1"> <thead> <tr> <th>システム等名称</th> <th>業務概要</th> </tr> </thead> <tbody> <tr> <td>グループウェア</td> <td>庁内掲示板、スケジュール管理、電子メール、電子キャビネット、設備管理</td> </tr> <tr> <td>ファイルサーバ</td> <td>全庁及び各グループ共有フォルダ</td> </tr> <tr> <td>ファイアウォール</td> <td>インターネット・LGWANのセキュリティ、監視</td> </tr> <tr> <td>Webサーバ、メールサーバ、メール振分サーバ</td> <td>ホームページ発信、インターネット、メール送受信・振り分け等</td> </tr> <tr> <td>LGWAN接続ルータ</td> <td>LGWAN接続</td> </tr> <tr> <td>仮想ブラウザシステム</td> <td>インターネット閲覧を端末の直接接続ではなく仮想サーバを通じて行う</td> </tr> <tr> <td>ファイル無害化システム</td> <td>インターネットダウンロードファイル、メール添付ファイル等の無害化処理</td> </tr> </tbody> </table> <p><職員用パーソナルコンピュータ等借上></p> <p>令和元年度から令和6年度まで、次の機器等を借り上げています。</p> <p style="text-align: right;">(単位：円)</p> <table border="1"> <thead> <tr> <th>主なインストールソフト</th> <th>導入台数</th> <th>金額</th> </tr> </thead> <tbody> <tr> <td rowspan="5">Microsoft Office Professional 2019 SKYSEA Client View DocuWorks 9 Chat & Messenger</td> <td>正規職員分 238台</td> <td rowspan="5">12,710,940</td> </tr> <tr> <td>会計年度任用職員分 38台</td> </tr> <tr> <td>選挙用 3台</td> </tr> <tr> <td>緊急対応用 21台</td> </tr> <tr> <td>合計 300台</td> </tr> </tbody> </table>				システム等名称	業務概要	グループウェア	庁内掲示板、スケジュール管理、電子メール、電子キャビネット、設備管理	ファイルサーバ	全庁及び各グループ共有フォルダ	ファイアウォール	インターネット・LGWANのセキュリティ、監視	Webサーバ、メールサーバ、メール振分サーバ	ホームページ発信、インターネット、メール送受信・振り分け等	LGWAN接続ルータ	LGWAN接続	仮想ブラウザシステム	インターネット閲覧を端末の直接接続ではなく仮想サーバを通じて行う	ファイル無害化システム	インターネットダウンロードファイル、メール添付ファイル等の無害化処理	主なインストールソフト	導入台数	金額	Microsoft Office Professional 2019 SKYSEA Client View DocuWorks 9 Chat & Messenger	正規職員分 238台	12,710,940	会計年度任用職員分 38台	選挙用 3台	緊急対応用 21台	合計 300台
システム等名称	業務概要																												
グループウェア	庁内掲示板、スケジュール管理、電子メール、電子キャビネット、設備管理																												
ファイルサーバ	全庁及び各グループ共有フォルダ																												
ファイアウォール	インターネット・LGWANのセキュリティ、監視																												
Webサーバ、メールサーバ、メール振分サーバ	ホームページ発信、インターネット、メール送受信・振り分け等																												
LGWAN接続ルータ	LGWAN接続																												
仮想ブラウザシステム	インターネット閲覧を端末の直接接続ではなく仮想サーバを通じて行う																												
ファイル無害化システム	インターネットダウンロードファイル、メール添付ファイル等の無害化処理																												
主なインストールソフト	導入台数	金額																											
Microsoft Office Professional 2019 SKYSEA Client View DocuWorks 9 Chat & Messenger	正規職員分 238台	12,710,940																											
	会計年度任用職員分 38台																												
	選挙用 3台																												
	緊急対応用 21台																												
	合計 300台																												

決算額及び成果内容

款	2	総務費	円
項	1	総務管理費	円
目	14	電算管理費	円

<セキュリティ強靱化対応システム保守業務委託料> 7,591,980円

総務省が掲げる自治体セキュリティ強靱化対策に基づき導入した下記システムの運用・保守業務を実施しました。(単位：円)

名称	受託者	システム概要	金額
仮想ブラウザシステム保守業務委託	㈱日立システムズ中部支社	職員端末において、インターネット接続を直接せず、仮想ブラウザを介して行うシステム	5,496,700
資産管理システム保守業務委託	㈱大塚商会中部支店	業務システムの操作ログや外部媒体管理を行うシステム	217,250
ファイル無害化システム保守業務委託	富士フイルムビジネスイノベーションジャパン(株)	インターネットダウンロードファイル及びメール添付ファイルの切り離し・無害化等を行うシステム	1,878,030

<ファイアウォール運用>

庁内ネットワークを不正なアクセスから守るためのシステムを令和2年度から令和7年度まで借り上げています。(単位：円)

名称	受託者	システム概要	金額
ネットワーク機器借上料(ファイアウォール)	NECキャピタルソリューション(株)中部支店	庁内ネットワークを不正なアクセスから守るためのシステム	3,520,440

<グループウェア運用>

e-mailや掲示板など、職員間の情報共有等のシステムを令和2年度から令和7年度まで借り上げています。(単位：円)

名称	受託者	システム概要	金額
情報管理サーバ借上料(グループウェア)	NECキャピタルソリューション(株)中部支店	庁内のネットワークを活用した情報共有のためのシステム	1,904,760

決算額及び成果内容

款	2	総務費	円
項	1	総務管理費	円
目	14	電算管理費	円

<ファイルサーバ運用>

職員間で電子データを共有するためのシステムを令和2年度から令和7年度まで借り上げています。(単位：円)

名 称	受託者	システム概要	金 額
情報管理サーバ借上料(ファイルサーバ)	三菱HCキャピタル(株)中部法人支店	庁内のネットワーク上でファイルを共有するためのシステム	1,008,876

<庁内無線LAN環境の整備>

ペーパーレス会議及びWeb会議等を行う際の庁内無線LAN環境を整備しました。

(単位：円)

名 称	受託者	業務概要	金 額
庁内無線LAN機器借上	NECキャピタルソリューション(株)中部支店	無線LANネットワーク機器、ソフトウェア及び周辺機器一式の賃借	2,354,880

(2) 負担金 8,317,756円

(単位：円)

負 担 金 名	団 体 名	金 額
あいち電子自治体推進協議会負担金	あいち電子自治体推進協議会	2,656,756
あいち情報セキュリティクラウド負担金	愛知県	5,661,000

・あいち電子自治体推進協議会

県内市町村(名古屋市を除く。)が共同で電子自治体化を推進するための協議会であり、主に下記の業務を運用、実施しています。

- ①あいち電子申請・届出システム
- ②電子調達システム(建築・コンサル)
- ③電子調達システム(物品等)
- ④共同セキュリティ監査業務
- ⑤各種研究会事業

・あいち情報セキュリティクラウド

自治体セキュリティ強靱化対策として愛知県が導入した取り組みで、県内市町村(名古屋市を除く。)のインターネット回線を集約管理することにより、一元的に高度なセキュリティを確保しています。

決算額及び成果内容

款	2	総務費	1,903,187,140円								
項	1	総務管理費	1,379,371,082円								
目	15	行政情報化費	22,407,878円								
<p>1 行政情報通信事業 22,407,878円</p> <p>庁内で使用する電話や郵便物等の管理を行いました。郵便物については発送をとりまとめることにより割引を適用させるなど、費用の抑制に努めました。</p> <p>通信運搬費 (単位：円)</p> <table border="1"> <thead> <tr> <th>区 分</th> <th>金 額</th> </tr> </thead> <tbody> <tr> <td>郵便料金</td> <td>18,668,129</td> </tr> <tr> <td>電話料金</td> <td>2,825,803</td> </tr> <tr> <td>合 計</td> <td>21,493,932</td> </tr> </tbody> </table>				区 分	金 額	郵便料金	18,668,129	電話料金	2,825,803	合 計	21,493,932
区 分	金 額										
郵便料金	18,668,129										
電話料金	2,825,803										
合 計	21,493,932										

決算額及び成果内容

款	2	総務費	1,903,187,140円																																
項	1	総務管理費	1,379,371,082円																																
目	16	防犯対策費	28,961,384円																																
<p>1 防犯灯施設事業（ＡＰ） 26,031,568円</p> <p>危険な箇所等への防犯灯の新設及び撤去・移設等の維持管理を実施するとともに、市内5か所に防犯カメラを新設し、犯罪発生を抑止に努めました。</p> <p>(1) 修繕料 253,000円 (単位：円)</p> <table border="1"> <thead> <tr> <th>修繕名</th> <th>修繕場所</th> <th>請負者</th> <th>修繕期間</th> <th>修繕内容</th> <th>金額</th> </tr> </thead> <tbody> <tr> <td>防犯灯修繕</td> <td>高浜市内</td> <td>㈱竹内電気</td> <td>4.5.19 ～ 5.3.31</td> <td>ランプ取替 2箇所</td> <td>253,000</td> </tr> </tbody> </table> <p>(2) 工事請負費 5,333,460円 (単位：円)</p> <table border="1"> <thead> <tr> <th>工事名</th> <th>工事場所</th> <th>請負者</th> <th>工事期間</th> <th>工事内容</th> <th>金額</th> </tr> </thead> <tbody> <tr> <td>防犯灯工事</td> <td>高浜市内</td> <td>高浜電気㈱ 外2社</td> <td>4.5.19 ～ 5.3.31</td> <td>新設 35基 撤去 31基 移設 2基 その他 3基</td> <td>3,149,960</td> </tr> <tr> <td>防犯カメラ工事</td> <td>高浜市内</td> <td>高浜電気㈱</td> <td>4.7.20 ～ 5.3.15</td> <td>新設 5基</td> <td>2,183,500</td> </tr> </tbody> </table>						修繕名	修繕場所	請負者	修繕期間	修繕内容	金額	防犯灯修繕	高浜市内	㈱竹内電気	4.5.19 ～ 5.3.31	ランプ取替 2箇所	253,000	工事名	工事場所	請負者	工事期間	工事内容	金額	防犯灯工事	高浜市内	高浜電気㈱ 外2社	4.5.19 ～ 5.3.31	新設 35基 撤去 31基 移設 2基 その他 3基	3,149,960	防犯カメラ工事	高浜市内	高浜電気㈱	4.7.20 ～ 5.3.15	新設 5基	2,183,500
修繕名	修繕場所	請負者	修繕期間	修繕内容	金額																														
防犯灯修繕	高浜市内	㈱竹内電気	4.5.19 ～ 5.3.31	ランプ取替 2箇所	253,000																														
工事名	工事場所	請負者	工事期間	工事内容	金額																														
防犯灯工事	高浜市内	高浜電気㈱ 外2社	4.5.19 ～ 5.3.31	新設 35基 撤去 31基 移設 2基 その他 3基	3,149,960																														
防犯カメラ工事	高浜市内	高浜電気㈱	4.7.20 ～ 5.3.15	新設 5基	2,183,500																														
<p>2 防犯活動推進事業（ＡＰ） 2,929,816円</p> <p>市民生活を脅かす犯罪発生防止のため、地域の自主防犯団体及び碧南警察署と連携を図り、防犯啓発活動を行うとともに、深夜帯の防犯パトロールを実施しました。また7月と3月に高浜市防犯ネットワーク会議を開催し、地域の防犯意識の高揚に努めました。</p> <p>(単位：件)</p> <table border="1"> <thead> <tr> <th>統 計</th> <th>令和4年</th> <th>令和3年</th> </tr> </thead> <tbody> <tr> <td>市内犯罪発生件数</td> <td>219</td> <td>238</td> </tr> </tbody> </table> <p>(1) 委託料 1,641,490円 (単位：円)</p> <table border="1"> <thead> <tr> <th>委託名</th> <th>委託場所</th> <th>受託者</th> <th>委託期間</th> <th>委託内容</th> <th>金額</th> </tr> </thead> <tbody> <tr> <td>夜間防犯パトロール業務委託</td> <td>高浜市内</td> <td>中京警備保障㈱</td> <td>4.4.15 ～ 5.3.31</td> <td>深夜帯の市内巡視 年間52日</td> <td>1,624,480</td> </tr> <tr> <td colspan="5">その他(3件)</td> <td>17,010</td> </tr> </tbody> </table> <p>(2) 補助金 750,000円 (単位：円)</p> <table border="1"> <thead> <tr> <th>補助金名</th> <th>金額</th> </tr> </thead> <tbody> <tr> <td>碧南高浜防犯協会活動事業費補助金</td> <td>750,000</td> </tr> </tbody> </table>						統 計	令和4年	令和3年	市内犯罪発生件数	219	238	委託名	委託場所	受託者	委託期間	委託内容	金額	夜間防犯パトロール業務委託	高浜市内	中京警備保障㈱	4.4.15 ～ 5.3.31	深夜帯の市内巡視 年間52日	1,624,480	その他(3件)					17,010	補助金名	金額	碧南高浜防犯協会活動事業費補助金	750,000		
統 計	令和4年	令和3年																																	
市内犯罪発生件数	219	238																																	
委託名	委託場所	受託者	委託期間	委託内容	金額																														
夜間防犯パトロール業務委託	高浜市内	中京警備保障㈱	4.4.15 ～ 5.3.31	深夜帯の市内巡視 年間52日	1,624,480																														
その他(3件)					17,010																														
補助金名	金額																																		
碧南高浜防犯協会活動事業費補助金	750,000																																		

決算額及び成果内容

款	2	総務費	1,903,187,140 円
項	1	総務管理費	1,379,371,082 円
目	17	市民相談費	14,638,445 円

1 市民相談事務事業 14,638,445 円

市の業務に関する相談に対して、市民の皆さんが気軽にお越し頂けるよう相談窓口を設けるとともに外国人相談を常設しました。特設相談日には、それぞれ専門の相談員の派遣を依頼し、各種相談の対応に努めました。

(単位：回・件)

種 類	開 催 回 数	件 数	開 催 日
市民相談	—	80	毎日
	—	12,674	毎日
特設相談	12	13	毎月 第2火曜日
	12	2	毎月 第2水曜日
	11	0	毎月 第1木曜日
	10	0	毎月 第1木曜日

※新型コロナウイルス感染症拡大防止として相談を中止した月もあります。

(1) 報償金 84,000 円 (単位：円)

名 称	金 額
人権擁護委員謝礼	60,000
行政相談委員謝礼	24,000

(2) 委託料 14,225,200 円
主な委託内容 (単位：円)

委 託 名	受託者	委託期間	委託内容	委託金額
窓口通訳等業務委託	高浜市総合サービス(株)	4.4.1 ～ 5.3.31	総合窓口受付 ポルトガル語 通訳等業務	14,225,200

(3) 負担金 69,300 円 (単位：円)

負 担 金 名	金 額
刈谷人権擁護委員協議会負担金	69,300

決算額及び成果内容

款	2	総務費	1,903,187,140 円
項	1	総務管理費	1,379,371,082 円
目	18	防災対策費	29,994,054 円

1 防災活動事業（AP） 29,994,054円

「自助」「共助」「公助」を基本とした防災・減災対策を推進するため、高浜市防災会議の開催、避難所への備蓄食糧や新型コロナウイルス感染症対策を含む資機材等の整備、携帯型MCA無線機等のバッテリー交換等を行いました。

また、防災に関する出前講座や被災者支援に従事しているNPO法人と協働で、市民の防災意識の向上を目的とした「講演会」や市民自らがリーダーになろうという意識向上を目的とした「防災リーダー養成講座」、大規模災害時に基幹的な避難所となる小中学校の体育館や校舎の避難所レイアウトを検討する「みんなで考える避難所づくり」を防災ネットきずこう会として開催し、地域防災力の強化、防災・減災対策の推進に努めました。

他にも、市内小中学校4校の避難所レイアウトを作成し、有事の際の準備に努めました。

(1) 高浜市防災会議の開催

開催日：令和5年2月7日（火）

実施内容：高浜市地域防災計画等の修正及び変更

委員数：22名

(2) 需用費 10,078,324円

(単位：円)

費目	主な内容	金額
消耗品費	災害対策用資機材、備蓄食糧、感染症対策用資機材	8,673,503
修繕料	携帯型MCA無線機バッテリー交換、 高度情報通信ネットワークシステム用UPSのバッテリー交換	614,608
その他（2件）		790,213



災害用毛布



備蓄食糧



次亜塩素酸
ナトリウムスプレー

決算額及び成果内容

款	2	総務費	円
項	1	総務管理費	円
目	18	防災対策費	円

(3) 委託料 10,737,948 円

(単位：円)

委託名	受託者	委託期間	委託内容	金額
地域防災ネットワーク支援業務委託	(特非) レスキューストックヤード	4.4.21 ～ 5.3.17	講演会(2回) 防災リーダー養成講座 防災・減災事業実施の支援	3,030,588
高浜市防災行政無線保守点検業務委託	a n d (株)	4.4.1 ～ 5.3.31	同報無線設備及びJ-ALERT受信設備の保守点検	2,036,540
高浜市高潮ハザードマップ作成業務委託	(株)ゼンリン三河営業所	4.9.30 ～ 5.3.17	高潮ハザードマップ作成及び市内全戸配布	3,368,200
避難所レイアウト作成業務委託	(株)千代田コンサルタント名古屋支店	4.6.3 ～ 5.3.24	市内小中学校の避難所レイアウト作成(4校)及びレイアウト図面の画像整形(2校)	2,235,200
その他(2件)				67,420

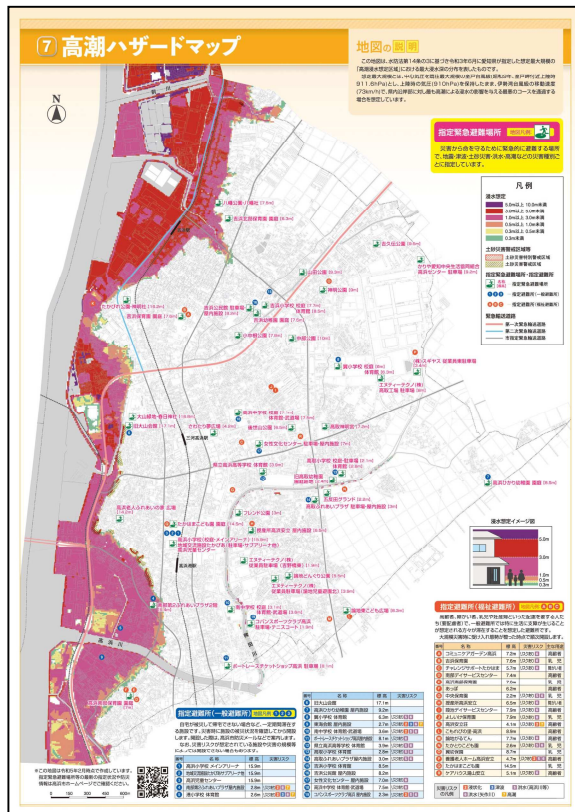

高潮 学習情報

高潮発生時のしくみ

高潮は、台風や低気圧の接近によって発生します。高潮発生時の高潮水位は、高潮発生時の想定高潮水位と、高潮発生時の想定高潮水位に浸水する地域を示しています。

高潮の発生原因となる気象

高潮は、台風や低気圧の接近によって発生します。高潮発生時の高潮水位は、高潮発生時の想定高潮水位と、高潮発生時の想定高潮水位に浸水する地域を示しています。

高潮に関する防災情報の活用

高潮に関する防災情報は、高潮発生時の高潮水位と、高潮発生時の想定高潮水位に浸水する地域を示しています。

高潮に関する防災情報の活用

高潮に関する防災情報は、高潮発生時の高潮水位と、高潮発生時の想定高潮水位に浸水する地域を示しています。

高潮に関する防災情報の活用

高潮に関する防災情報は、高潮発生時の高潮水位と、高潮発生時の想定高潮水位に浸水する地域を示しています。

高潮ハザードマップ

決算額及び成果内容

款	2	総務費	円
項	1	総務管理費	円
目	18	防災対策費	円

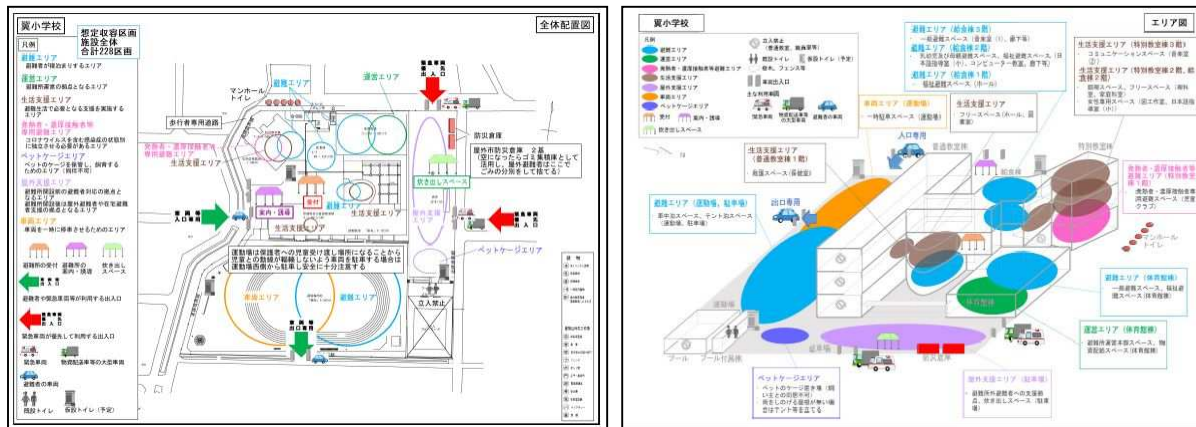

避難所レイアウト

(4) 使用料及び賃借料 3,783,967 円 (単位：円)

費目	事業者	内訳	金額
電波利用料	(-社)移動無線センター	MCA 無線中継局利用料	3,051,620
		簡易無線機 (トランシーバー)	32,333
	東海総合通信局	防災ラジオ	5,900
		MCA 無線機	10,455
その他 (5件)			683,659

(5) 負担金 3,132,128 円 (単位：円)

負担金名	金額
愛知県水防管理団体連合会負担金	8,300
愛知県防災行政無線運営協議会負担金	2,455,058
愛知県防災ヘリコプター運営協議会負担金	648,770
西三河防災減災連携研究会負担金	20,000

決算額及び成果内容

款	2	総務費	1,903,187,140円
項	1	総務管理費	1,379,371,082円
目	19	行政不服審査費	30,380円

1 行政不服審査事業 30,380円

行政庁が行う処分に対する審査請求について、審理員名簿を作成するとともに、審査会を開催し、審査を行いました。

(1) 審査請求の状況 (単位：件)

新規 審査請求 件数	処理状況					次年度へ 継続
	却下	認容	一部認容	棄却	取下げ	
1	0	0	0	0	0	1

(2) 行政不服審査会の開催状況

開催回数 1回

決算額及び成果内容

款	2	総務費	1,903,187,140円
項	1	総務管理費	1,379,371,082円
目	20	諸費	162,843,388円

1 自衛官募集事業 42,500円

自衛官を発掘・育成するため、自衛隊愛知地方協力本部安城募集案内所と連携し、自衛官募集に関する事務を行い、自衛官の職務内容の周知を図りました。

- ・自衛官募集ラジオ広告宣伝費 24,160円

2 社会福祉費支給事業等補助金返還金 162,800,888円

各種補助金等の法令等に基づき、過年度に交付された国県補助金等の精算に伴い、生じた補助金等の超過額を返還し、補助金に係る事務処理の適正化を図りました。

(単位：円)

名 称	金額	担当部署
生活保護費県費負担金返還金	64,871	地域福祉G
生活保護生活扶助費等国庫負担金返還金	1,481,647	
生活保護医療扶助費等国庫負担金返還金	2,387,466	
生活困窮者自立相談支援事業費等国庫負担金返還金	3,291,234	
生活困窮者自立相談支援事業費等国庫補助金返還金	1,402,000	
中国残留邦人支援相談員設置費国庫委託金返還金	1,360	
住民税非課税世帯等臨時特別給付金支給事業費国庫補助金返還金	58,585,146	
母子保健衛生費国庫補助金返還金	90,000	健康推進G
新型コロナウイルスワクチン接種体制確保事業費国庫補助金返還金	2,787,000	
新型コロナウイルスワクチン接種対策費国庫負担金返還金	3,497,824	
感染症予防事業費等国庫補助金返還金	375,000	
児童入所施設措置費等国庫負担金返還金	614,026	介護障がいG
児童入所施設措置費等県費負担金返還金	307,013	
障害者自立支援医療費国庫負担金返還金	1,974,399	
障害者自立支援医療費県費負担金返還金	987,200	
障害者自立支援給付費国庫負担金返還金	4,351,388	
障害者自立支援給付費県費負担金返還金	2,175,695	
地域介護・福祉空間整備等施設整備交付金（高浜エコハウス整備分）返還金	176,206	
子育て世帯生活支援特別給付金（ひとり親世帯分）事業費補助金返還金	2,000,000	
子育て世帯生活支援特別給付金（ひとり親世帯分）事務費補助金返還金	1,646,000	

決算額及び成果内容

款	2	総務費	円
項	1	総務管理費	円
目	20	諸費	円

(単位：円)

名 称	金額	担当部署
児童手当国庫負担金返還金	3,144,666	こども育成G
児童手当県費負担金返還金	922,000	
子どものための教育・保育給付費国庫負担金返還金	9,330,568	
施設型教育・保育給付費等県費負担金返還金	3,415,912	
子ども・子育て支援体制整備総合推進事業費国庫補助金返還金	35,000	
保育対策総合支援事業費国庫補助金返還金	439,000	
子ども・子育て支援国庫補助金返還金	2,413,000	
子育て世帯臨時特別給付金補助金返還金	18,937,267	
子ども・子育て支援事業費補助金返還金	60,000	
新型コロナウイルス感染症セーフティネット強化交付金事業費補助金返還金	33,400,000	
新型コロナウイルス感染症セーフティネット強化交付金事務費補助金返還金	2,257,000	
児童虐待・DV対策等総合支援事業費国庫補助金返還金	251,000	福祉まるごと相談G

決算額及び成果内容

款	2	総務費	1,903,187,140 円
項	2	徴税費	243,147,125 円
目	1	賦課徴収費	243,111,125 円

3 市税賦課事業 91,348,393 円

社会負担の公平を図り、市税条例、地方税法等に基づき市税を賦課しました。

・職員が参加した主な研修会 (単位：人)

開催日	研修名	場所	内容	人数
6月24日	家屋評価事務担当者研修会(基礎編)	愛知県自治研修所(名古屋市)	非木造家屋の明確計算の方法による家屋評価の基礎的な知識の習得	1
8月30日 8月31日	地方税研修(土地)	愛知県自治研修所(名古屋市)	事例問題演習等による固定資産税(土地)の課税事務に係る基礎的な知識の習得	1
12月6日 12月8日	現任者研修	刈谷税務署	令和4年分確定申告書作成研修及び税制改正に係る説明	4

・委託料(100万円以上) (単位：円)

委託名	受託者	委託期間	委託内容	契約金額
窓口業務等委託	高浜市総合サービス(株)	4.4.1 ～ 5.3.31	窓口における証明書発行業務等	18,399,700
土地評価替基礎調査業務委託(債務負担)	(株)総合鑑定調査西三河支店	30.9.14 ～ 6.3.31	令和3年度評価替えに対するコンサル業務及び途中年度の新規路線等の作成業務	1,944,000 (21,600,000)
土地評価替基礎調査業務委託(債務負担)	(株)総合鑑定調査西三河支店	3.6.18 ～ 9.3.31	令和6年度評価替えに向けての路線価仮算定等の業務	6,831,000 (25,300,000)
標準宅地の鑑定評価業務委託	(公社)愛知県不動産鑑定士協会	4.9.1 ～ 5.3.30	令和6年度の固定資産評価替えにかかる標準宅地の鑑定評価業務 単独地点140地点 重複地点20地点	11,603,900
家屋評価システム保守業務委託	(株)パスコ名古屋支店	4.4.1 ～ 5.3.31	家屋評価システム保守及び運用業務	1,320,000

決算額及び成果内容

款	2	総務費	円
項	2	徴税費	円
目	1	賦課徴収費	円

(単位：円)

委託名	受託者	委託期間	委託内容	契約金額
空中写真撮影及び土地家屋合成図修正等業務委託(債務負担)	(株)パスコ 名古屋支店	2.7.17 ～ 5.3.31	固定資産税課税資料となる航空写真の撮影及び土地・家屋データ、公図の修正等のシステム更新	8,919,900 (34,980,000)
軽自動車ワンストップサービス(軽自動車 OSS)導入に伴うシステム対応業務	(株)日立システムズ 中部支社	4.8.5 ～ 5.1.31	軽自動車関係手続のワンストップサービスに対応するためのシステム改修	1,496,000

・負担金 2,594,994 円 (単位：円)

負担金名	金額
地方税共同機構事務運営費等分担金	1,765,309
軽自動車税取扱負担金	411,000
環境性能割取扱負担金	271,685
(一財)資産評価システム研究センター負担金	75,000
刈谷税務推進協議会負担金	70,000
(一財)資産評価システム研究センター研修会出席者負担金	2,000

・過年度還付金及び加算金 29,659,499 円 (単位：件・円)

項目	件数	金額
過年度還付金	469	29,396,799
還付加算金	25	262,700
合計	494	29,659,499

4 市税等徴収事業 15,725,119円

市税等を徴収し、市民の負担の公平・公正に努めました。

・職員が参加した主な研修会 (単位：人)

開催日	研修名	場所	内容	人数
5月18日	市町村税徴収事務新規担当者研修会	Web会議	①地方税法総則関係(滞納整理のあらまし等) ②滞納処分関係(財産調査、差押え、交付要求、参加差押え、公売手続きの概要等)	1

決算額及び成果内容

款	2	総務費	円
項	2	徴税费	円
目	1	賦課徴収費	円

・委託料（100万円以上） (単位：円)

委託名	受託者	委託期間	委託内容	契約金額
滞納整理システム 保守業務委託 (債務負担)	北日本コンピュー ターサービス(株)	2.4.1 ～ 6.3.31	滞納整理システム の保守に係る支援 業務	1,333,200 (5,332,800)
滞納整理システム 改修業務委託	北日本コンピュー ターサービス(株)	4.10.19 ～ 5.3.31	納付書QRコード 追加に伴う改修業 務	2,200,000
共通納税システム 科目拡大及び納付 書QRコード表示 対応業務委託	(株)日立システムズ 中部支社	4.8.4 ～ 5.3.24	地方税共通納税シ ステム税目拡大及 び納付書QRコー ド追加等に係るシ ステム改修業務	7,491,000
軽自動車税納付確 認システム導入に 伴うシステム対応 業務委託	(株)日立システムズ 中部支社	4.8.5 ～ 5.1.31	ADWORLDシ ステム（軽自動車 税業務）の改修及 び軽自動車税納付 確認システム（軽 JNK S）との連 動テスト支援業務	1,606,000

・徴収率

区分	徴収率	区分	徴収率
現年度徴収率	99.2%	滞納繰越分徴収率	32.6%

・徴収指導員 ※他事業予算による執行 3,278,458円 (単位：人)

職務内容	人員
徴収に係る知識習得支援、徴収技術指導、滞納整理方針に対するアドバイス、 徴収担当職員に対する研修開催 など	1

・市税徴収員 ※他事業予算による執行 4,064,768円 (単位：人)

職務内容	人員
滞納者宅訪問による未納案内 など (訪問件数 4,533件)	2

決算額及び成果内容

款	2	総務費	1, 903, 187, 140 円				
項	2	徴税費	243, 147, 125 円				
目	2	固定資産評価審査委員会費	36, 000 円				
1		固定資産評価審査委員会運営事業	36, 000 円				
<p>固定資産課税台帳に登録された価格に対する不服の審査を行う固定資産評価審査委員会について、その適正な審査に資するため、委員会を開催し、固定資産税の課税状況等についての情報共有、審査申出案件に係る調査審議等を行いました。</p>							
(1) 委員会開催状況							
委員会の概要			開催日	開催場所			
高浜市固定資産評価審査委員会定例会			5月18日	高浜市役所			
固定資産評価審査申出の審査			7月13日	〃			
(2) 審査申出の状況 (単位：件)							
種別	新規審査 申出件数	処理状況					
		却下	認容	一部認容	棄却	取下げ	未処理
土地	1	1	0	0	1	0	0
※1の審査申出に対して、内容ごとに却下又は棄却の決定を行ったものです。							

決算額及び成果内容

款	2	総務費	1,903,187,140円
項	3	戸籍住民基本台帳費	117,117,730円
目	1	戸籍住民基本台帳費	117,117,730円

3 戸籍住民基本台帳事務事業 49,802,554円

戸籍、住民基本台帳、印鑑登録、外国人住民事務に関する届出及び各種証明書、マイナンバーカードの交付等の住民サービスを図りました。

(1) 窓口事務取扱件数 (単位：件)

区 分	4年度	3年度
戸籍全部・個人事項証明書（戸籍謄・抄本）発行	6,185	5,985
除籍全部・個人事項証明書（除籍謄・抄本）発行	3,918	4,004
戸籍諸証明発行	343	420
戸籍附票発行	1,881	1,947
住民票の写し発行	20,454	21,851
住民票（広域交付）発行	32	12
住民票記載事項証明書発行	411	432
印鑑登録証発行	1,780	1,894
印鑑登録証明書発行	9,428	10,302
諸証明発行	648	741
証明書コンビニ交付	6,121	3,665
マイナンバーカード交付	12,962	7,349
住民票閲覧	1,189	693
転入届	2,412	2,221
転出届	2,444	2,154
転居届	728	788
世帯変更届	462	518
その他（届出・通知による住民票の職権記載・消除修正等）	3,775	3,741
戸籍関係届書受付処理（出生・死亡・婚姻・離婚等）	2,054	2,125
新戸籍編製	359	388
戸籍全部消除	325	311
中長期在留者住居地届出等	1,595	1,258
計	79,506	72,799

(2) 曜日別証明書発行件数 (単位：件)

曜 日	年間発行件数		1日平均発行件数	
	4年度	3年度	4年度	3年度
平 日	41,991	44,311	172.8	183.1
土曜日	3,089	3,277	60.6	63.0

※窓口事務取扱件数のうち、各証明書等発行件数を再掲。

決算額及び成果内容

款	2	総務費	円																					
項	3	戸籍住民基本台帳費	円																					
目	1	戸籍住民基本台帳費	円																					
(3) 委託料 44,063,580 円 (単位:円) 主な委託内容																								
<table border="1"> <thead> <tr> <th>委託名</th> <th>受託者</th> <th>委託期間</th> <th>委託内容</th> <th>委託金額</th> </tr> </thead> <tbody> <tr> <td>窓口業務委託</td> <td>高浜市総合サービス(株)</td> <td>4.4.1 ～ 5.3.31</td> <td> <ul style="list-style-type: none"> 各種証明書申請受付及び発行交付業務 異動申請書受付入力業務 その他窓口案内等 </td> <td>25,487,000</td> </tr> <tr> <td>住民記録システム修正業務委託(転出・転入手続のワンストップ化対応)</td> <td>(株)日立システムズ中部支社</td> <td>4.10.22 ～ 5.3.31</td> <td> 転入・転出手続きのワンストップ対応版パッケージシステムの検証環境及び本番環境への適用、疎通テスト・動作テスト・連動テストの実施など、住民情報記録システムの改修作業 </td> <td>3,773,000</td> </tr> <tr> <td>戸籍システム修正業務委託(戸籍法改正に伴う戸籍事務における情報連携に係る改修対応)</td> <td>NECネクスソリューションズ(株)中部支社</td> <td>4.11.29 ～ 5.3.31</td> <td> 副本記録情報の参照、届書等情報の提供・通知、広域交付・証明書交付、事件表情報の連携などの機能を有する対応パッケージの戸籍システムへの適用、事務内連携サーバと戸籍サーバ間の疎通確認など、戸籍システム改修作業 </td> <td>13,238,500</td> </tr> </tbody> </table>					委託名	受託者	委託期間	委託内容	委託金額	窓口業務委託	高浜市総合サービス(株)	4.4.1 ～ 5.3.31	<ul style="list-style-type: none"> 各種証明書申請受付及び発行交付業務 異動申請書受付入力業務 その他窓口案内等 	25,487,000	住民記録システム修正業務委託(転出・転入手続のワンストップ化対応)	(株)日立システムズ中部支社	4.10.22 ～ 5.3.31	転入・転出手続きのワンストップ対応版パッケージシステムの検証環境及び本番環境への適用、疎通テスト・動作テスト・連動テストの実施など、住民情報記録システムの改修作業	3,773,000	戸籍システム修正業務委託(戸籍法改正に伴う戸籍事務における情報連携に係る改修対応)	NECネクスソリューションズ(株)中部支社	4.11.29 ～ 5.3.31	副本記録情報の参照、届書等情報の提供・通知、広域交付・証明書交付、事件表情報の連携などの機能を有する対応パッケージの戸籍システムへの適用、事務内連携サーバと戸籍サーバ間の疎通確認など、戸籍システム改修作業	13,238,500
委託名	受託者	委託期間	委託内容	委託金額																				
窓口業務委託	高浜市総合サービス(株)	4.4.1 ～ 5.3.31	<ul style="list-style-type: none"> 各種証明書申請受付及び発行交付業務 異動申請書受付入力業務 その他窓口案内等 	25,487,000																				
住民記録システム修正業務委託(転出・転入手続のワンストップ化対応)	(株)日立システムズ中部支社	4.10.22 ～ 5.3.31	転入・転出手続きのワンストップ対応版パッケージシステムの検証環境及び本番環境への適用、疎通テスト・動作テスト・連動テストの実施など、住民情報記録システムの改修作業	3,773,000																				
戸籍システム修正業務委託(戸籍法改正に伴う戸籍事務における情報連携に係る改修対応)	NECネクスソリューションズ(株)中部支社	4.11.29 ～ 5.3.31	副本記録情報の参照、届書等情報の提供・通知、広域交付・証明書交付、事件表情報の連携などの機能を有する対応パッケージの戸籍システムへの適用、事務内連携サーバと戸籍サーバ間の疎通確認など、戸籍システム改修作業	13,238,500																				
(4) 負担金 3,603,343 円 (単位:円)																								
<table border="1"> <thead> <tr> <th>名 称</th> <th>金 額</th> </tr> </thead> <tbody> <tr> <td>旅券交付事務負担金</td> <td>3,603,343</td> </tr> </tbody> </table>					名 称	金 額	旅券交付事務負担金	3,603,343																
名 称	金 額																							
旅券交付事務負担金	3,603,343																							

決算額及び成果内容

款	2	総務費	円																					
項	3	戸籍住民基本台帳費	円																					
目	1	戸籍住民基本台帳費	円																					
<p>4 住民基本台帳ネットワークシステム事業 2,147,300円 市町村や都道府県を越えた住民サービスの提供をするため、全国の市町村を電気通信回線で結んだネットワークシステムの運用支援を行い、住民票の広域交付等の住民サービスを図りました。</p>																								
<p>(1) 委託料 752,400円 (単位：円)</p>																								
<table border="1"> <thead> <tr> <th>委託名</th> <th>受託者</th> <th>委託期間</th> <th>委託内容</th> <th>委託金額</th> </tr> </thead> <tbody> <tr> <td>住基ネット 運用支援保守 委託</td> <td>NECネク ソリューションズ(株) 中部支社</td> <td>4.4.1 ～ 5.3.31</td> <td>・CSサーバへの修正版プログラム適用 ・障害対応 ・運用支援</td> <td>752,400</td> </tr> </tbody> </table>				委託名	受託者	委託期間	委託内容	委託金額	住基ネット 運用支援保守 委託	NECネク ソリューションズ(株) 中部支社	4.4.1 ～ 5.3.31	・CSサーバへの修正版プログラム適用 ・障害対応 ・運用支援	752,400											
委託名	受託者	委託期間	委託内容	委託金額																				
住基ネット 運用支援保守 委託	NECネク ソリューションズ(株) 中部支社	4.4.1 ～ 5.3.31	・CSサーバへの修正版プログラム適用 ・障害対応 ・運用支援	752,400																				
<p>(2) 使用料及び賃借料 1,359,600円 (単位：円)</p>																								
<table border="1"> <thead> <tr> <th>契約名</th> <th>借上業者</th> <th>借上物件</th> <th>期間</th> <th>借上料</th> </tr> </thead> <tbody> <tr> <td>住民基本台帳 ネットワーク システムCS サーバ借上</td> <td>NECキャピタル ソリューション(株)中部支店</td> <td>CSハードウェア、 CS業務端末ハード ウェア、ネットワー クプリンタ等</td> <td>4.4.1 ～ 5.3.31</td> <td>1,359,600</td> </tr> </tbody> </table>				契約名	借上業者	借上物件	期間	借上料	住民基本台帳 ネットワーク システムCS サーバ借上	NECキャピタル ソリューション(株)中部支店	CSハードウェア、 CS業務端末ハード ウェア、ネットワー クプリンタ等	4.4.1 ～ 5.3.31	1,359,600											
契約名	借上業者	借上物件	期間	借上料																				
住民基本台帳 ネットワーク システムCS サーバ借上	NECキャピタル ソリューション(株)中部支店	CSハードウェア、 CS業務端末ハード ウェア、ネットワー クプリンタ等	4.4.1 ～ 5.3.31	1,359,600																				
<p>5 いきいき広場出張所事業 18,989円 市民サービス窓口として、市役所本庁舎の閉庁時間においても住民票の写し、住民票記載事項証明書、戸籍の証明書、印鑑登録証明書及び諸証明の発行を行い利用者の利便を図りました。</p>																								
<p>(1) 証明書発行件数 (単位：件)</p>																								
<table border="1"> <thead> <tr> <th>区 分</th> <th>4年度 件数</th> <th>3年度 件数</th> </tr> </thead> <tbody> <tr> <td>戸籍全部・個人事項証明書(戸籍謄・抄本)発行</td> <td>363</td> <td>338</td> </tr> <tr> <td>住民票の写し発行</td> <td>1,143</td> <td>1,330</td> </tr> <tr> <td>住民票記載事項証明書発行</td> <td>19</td> <td>23</td> </tr> <tr> <td>印鑑登録証明書発行</td> <td>732</td> <td>858</td> </tr> <tr> <td>諸証明発行</td> <td>0</td> <td>1</td> </tr> <tr> <td>計</td> <td>2,257</td> <td>2,550</td> </tr> </tbody> </table>				区 分	4年度 件数	3年度 件数	戸籍全部・個人事項証明書(戸籍謄・抄本)発行	363	338	住民票の写し発行	1,143	1,330	住民票記載事項証明書発行	19	23	印鑑登録証明書発行	732	858	諸証明発行	0	1	計	2,257	2,550
区 分	4年度 件数	3年度 件数																						
戸籍全部・個人事項証明書(戸籍謄・抄本)発行	363	338																						
住民票の写し発行	1,143	1,330																						
住民票記載事項証明書発行	19	23																						
印鑑登録証明書発行	732	858																						
諸証明発行	0	1																						
計	2,257	2,550																						
<p>(2) 時間帯別発行件数 (単位：件)</p>																								
<table border="1"> <thead> <tr> <th>時 間 帯</th> <th>4年度 件数</th> <th>3年度 件数</th> </tr> </thead> <tbody> <tr> <td>昼 間 (8 : 30 ～17 : 15)</td> <td>1,692</td> <td>1,911</td> </tr> <tr> <td>夜 間 (17 : 15 ～19 : 00)</td> <td>565</td> <td>639</td> </tr> </tbody> </table>				時 間 帯	4年度 件数	3年度 件数	昼 間 (8 : 30 ～17 : 15)	1,692	1,911	夜 間 (17 : 15 ～19 : 00)	565	639												
時 間 帯	4年度 件数	3年度 件数																						
昼 間 (8 : 30 ～17 : 15)	1,692	1,911																						
夜 間 (17 : 15 ～19 : 00)	565	639																						

決算額及び成果内容

款	2	総務費	1,903,187,140	円																																				
項	4	選挙費	30,876,118	円																																				
目	1	選挙管理委員会費	317,125	円																																				
<p>1 選挙管理委員会運営事業 317,125円</p> <p>年4回の選挙人名簿等の定時登録を行うため、選挙管理委員会を開催することで、適正な選挙人名簿等の登録を図りました。また、適切な選挙執行のため、各種連合会等を通じ、情報収集に努めました。</p> <p>(1) 選挙管理委員会開催状況</p> <table border="1"> <thead> <tr> <th>区分</th> <th>回数</th> <th>摘要</th> </tr> </thead> <tbody> <tr> <td>定例会</td> <td>4回</td> <td>定時登録時(6月・9月・12月・3月)</td> </tr> </tbody> </table> <p>(2) 選挙人名簿登録状況 (単位:人)</p> <table border="1"> <thead> <tr> <th>登録基準日</th> <th>男</th> <th>女</th> <th>計</th> </tr> </thead> <tbody> <tr> <td>4年 6月 1日</td> <td>19,464</td> <td>17,816</td> <td>37,280</td> </tr> <tr> <td>4年 9月 1日</td> <td>19,452</td> <td>17,807</td> <td>37,259</td> </tr> <tr> <td>4年 12月 1日</td> <td>19,429</td> <td>17,798</td> <td>37,227</td> </tr> <tr> <td>5年 3月 1日</td> <td>19,393</td> <td>17,773</td> <td>37,166</td> </tr> </tbody> </table> <p>(3) 負担金 (単位:円)</p> <table border="1"> <thead> <tr> <th>負担金名</th> <th>金額</th> </tr> </thead> <tbody> <tr> <td>全国市区選挙管理委員会連合会分担金</td> <td>26,700</td> </tr> <tr> <td>全国市区選挙管理委員会連合会東海支部負担金</td> <td>0</td> </tr> <tr> <td>愛知県各市選挙管理委員会連合会負担金</td> <td>0</td> </tr> <tr> <td>選挙制度実務研究会費</td> <td>44,000</td> </tr> </tbody> </table>					区分	回数	摘要	定例会	4回	定時登録時(6月・9月・12月・3月)	登録基準日	男	女	計	4年 6月 1日	19,464	17,816	37,280	4年 9月 1日	19,452	17,807	37,259	4年 12月 1日	19,429	17,798	37,227	5年 3月 1日	19,393	17,773	37,166	負担金名	金額	全国市区選挙管理委員会連合会分担金	26,700	全国市区選挙管理委員会連合会東海支部負担金	0	愛知県各市選挙管理委員会連合会負担金	0	選挙制度実務研究会費	44,000
区分	回数	摘要																																						
定例会	4回	定時登録時(6月・9月・12月・3月)																																						
登録基準日	男	女	計																																					
4年 6月 1日	19,464	17,816	37,280																																					
4年 9月 1日	19,452	17,807	37,259																																					
4年 12月 1日	19,429	17,798	37,227																																					
5年 3月 1日	19,393	17,773	37,166																																					
負担金名	金額																																							
全国市区選挙管理委員会連合会分担金	26,700																																							
全国市区選挙管理委員会連合会東海支部負担金	0																																							
愛知県各市選挙管理委員会連合会負担金	0																																							
選挙制度実務研究会費	44,000																																							

決算額及び成果内容

款	2	総務費	1,903,187,140 円																																		
項	4	選挙費	30,876,118 円																																		
目	2	選挙費	30,558,993 円																																		
<p>5 高浜市議会議員一般選挙 975,980円</p> <p>令和5年4月23日執行高浜市議会議員一般選挙を実施するための準備を行いました。</p> <p>(1) 主な経費の内訳 (単位：円)</p> <table border="1"> <thead> <tr> <th colspan="2">費目・主な支出</th> <th>支出金額</th> </tr> </thead> <tbody> <tr> <td colspan="2">需用費</td> <td>907,940</td> </tr> <tr> <td rowspan="3">主な支出</td> <td>候補者表示物</td> <td>313,940</td> </tr> <tr> <td>投票用紙</td> <td>178,200</td> </tr> <tr> <td>ビラ証紙</td> <td>275,000</td> </tr> </tbody> </table> <p>(2) 立候補予定者説明会開催状況</p> <table border="1"> <thead> <tr> <th>開催日</th> <th>出席陣営数</th> </tr> </thead> <tbody> <tr> <td>5年3月13日</td> <td>21</td> </tr> </tbody> </table> <p>10 愛知県議会議員一般選挙 1,963,920円</p> <p>令和5年4月9日執行愛知県議会議員一般選挙を実施するため、入場券や選挙資材の準備を行い、適正な選挙の執行を図りました。</p> <p>(1) 主な経費の内訳 (単位：円)</p> <table border="1"> <thead> <tr> <th colspan="2">費目・主な支出</th> <th>支出金額</th> </tr> </thead> <tbody> <tr> <td colspan="2">需用費</td> <td>1,060,166</td> </tr> <tr> <td rowspan="2">主な支出</td> <td>ポスター掲示板(4区画)</td> <td>382,800</td> </tr> <tr> <td>入場券印刷</td> <td>435,320</td> </tr> <tr> <td colspan="2">役務費</td> <td>350,820</td> </tr> <tr> <td>主な支出</td> <td>投開票機器調整手数料</td> <td>302,500</td> </tr> </tbody> </table> <p>(2) 投票の状況 無投票</p> <p>(3) 当選者 1人</p>				費目・主な支出		支出金額	需用費		907,940	主な支出	候補者表示物	313,940	投票用紙	178,200	ビラ証紙	275,000	開催日	出席陣営数	5年3月13日	21	費目・主な支出		支出金額	需用費		1,060,166	主な支出	ポスター掲示板(4区画)	382,800	入場券印刷	435,320	役務費		350,820	主な支出	投開票機器調整手数料	302,500
費目・主な支出		支出金額																																			
需用費		907,940																																			
主な支出	候補者表示物	313,940																																			
	投票用紙	178,200																																			
	ビラ証紙	275,000																																			
開催日	出席陣営数																																				
5年3月13日	21																																				
費目・主な支出		支出金額																																			
需用費		1,060,166																																			
主な支出	ポスター掲示板(4区画)	382,800																																			
	入場券印刷	435,320																																			
役務費		350,820																																			
主な支出	投開票機器調整手数料	302,500																																			

決算額及び成果内容

款	2	総務費	円																																																									
項	4	選挙費	円																																																									
目	2	選挙費	円																																																									
<p>1 1 愛知県知事選挙 11,915,995円</p> <p>令和5年2月5日執行愛知県知事選挙を実施するため、入場券の郵送、選挙資材の準備及び選挙事務従事者の確保等を行い、適正な選挙の執行を図りました。</p> <p>(1) 主な経費の内訳 (単位：円)</p> <table border="1"> <thead> <tr> <th colspan="2">費目・主な支出</th> <th>支出金額</th> </tr> </thead> <tbody> <tr> <td colspan="2">需用費</td> <td>1,434,789</td> </tr> <tr> <td rowspan="3">主な支出</td> <td>ポスター掲示板(8区画)</td> <td>501,600</td> </tr> <tr> <td>コロナ対策用品</td> <td>62,085</td> </tr> <tr> <td>入場券印刷・圧着加工</td> <td>433,957</td> </tr> <tr> <td colspan="2">役務費</td> <td>2,389,003</td> </tr> <tr> <td rowspan="3">主な支出</td> <td>入場券郵送料</td> <td>1,465,838</td> </tr> <tr> <td>選挙公報配布手数料</td> <td>374,165</td> </tr> <tr> <td>投開票機器調整手数料</td> <td>409,750</td> </tr> <tr> <td colspan="2">委託料</td> <td>1,656,678</td> </tr> <tr> <td rowspan="2">主な支出</td> <td>ポスター掲示場設置・撤去等業務委託 受託者：(公社)高浜市シルバー人材センター 委託期間：4.12.7～5.2.28 内容：市内78か所のポスター掲示場設置、巡回、撤去</td> <td>571,460</td> </tr> <tr> <td>期日前投票事務派遣業務委託 受託者：(株)サンスタッフ 委託期間：4.11.16～5.2.4 内容：期日前投票の事務従事者派遣業務</td> <td>969,100</td> </tr> <tr> <td colspan="2">備品購入費</td> <td>792,000</td> </tr> <tr> <td>主な支出</td> <td>投票用紙自動交付機3台</td> <td>792,000</td> </tr> </tbody> </table> <p>(2) 投票の状況 (単位：人・%)</p> <table border="1"> <thead> <tr> <th>区分</th> <th>当日有権者数</th> <th>投票者数</th> <th>棄権者数</th> <th>投票率</th> </tr> </thead> <tbody> <tr> <td>男</td> <td>19,094</td> <td>8,236</td> <td>10,858</td> <td>43.13</td> </tr> <tr> <td>女</td> <td>17,585</td> <td>7,289</td> <td>10,296</td> <td>41.45</td> </tr> <tr> <td>計</td> <td>36,679</td> <td>15,525</td> <td>21,154</td> <td>42.33</td> </tr> </tbody> </table>				費目・主な支出		支出金額	需用費		1,434,789	主な支出	ポスター掲示板(8区画)	501,600	コロナ対策用品	62,085	入場券印刷・圧着加工	433,957	役務費		2,389,003	主な支出	入場券郵送料	1,465,838	選挙公報配布手数料	374,165	投開票機器調整手数料	409,750	委託料		1,656,678	主な支出	ポスター掲示場設置・撤去等業務委託 受託者：(公社)高浜市シルバー人材センター 委託期間：4.12.7～5.2.28 内容：市内78か所のポスター掲示場設置、巡回、撤去	571,460	期日前投票事務派遣業務委託 受託者：(株)サンスタッフ 委託期間：4.11.16～5.2.4 内容：期日前投票の事務従事者派遣業務	969,100	備品購入費		792,000	主な支出	投票用紙自動交付機3台	792,000	区分	当日有権者数	投票者数	棄権者数	投票率	男	19,094	8,236	10,858	43.13	女	17,585	7,289	10,296	41.45	計	36,679	15,525	21,154	42.33
費目・主な支出		支出金額																																																										
需用費		1,434,789																																																										
主な支出	ポスター掲示板(8区画)	501,600																																																										
	コロナ対策用品	62,085																																																										
	入場券印刷・圧着加工	433,957																																																										
役務費		2,389,003																																																										
主な支出	入場券郵送料	1,465,838																																																										
	選挙公報配布手数料	374,165																																																										
	投開票機器調整手数料	409,750																																																										
委託料		1,656,678																																																										
主な支出	ポスター掲示場設置・撤去等業務委託 受託者：(公社)高浜市シルバー人材センター 委託期間：4.12.7～5.2.28 内容：市内78か所のポスター掲示場設置、巡回、撤去	571,460																																																										
	期日前投票事務派遣業務委託 受託者：(株)サンスタッフ 委託期間：4.11.16～5.2.4 内容：期日前投票の事務従事者派遣業務	969,100																																																										
備品購入費		792,000																																																										
主な支出	投票用紙自動交付機3台	792,000																																																										
区分	当日有権者数	投票者数	棄権者数	投票率																																																								
男	19,094	8,236	10,858	43.13																																																								
女	17,585	7,289	10,296	41.45																																																								
計	36,679	15,525	21,154	42.33																																																								

決算額及び成果内容

款	2	総務費	円
項	4	選挙費	円
目	2	選挙費	円
		(3) 開票の状況	(単位：人・票・%)
		投票者数	有効投票数
		無効投票数	その他
		無効投票率	
		15,525	15,238
		287	0
			1.85
<p>12 参議院議員通常選挙 15,312,181円</p> <p>令和4年7月10日執行参議院議員通常選挙を実施するため、入場券の郵送、選挙資材の準備及び選挙事務従事者の確保等を行い、適正な選挙の執行を図りました。</p>			
		(1) 主な経費の内訳	(単位：円)
		費目・主な支出	支出金額
		需用費	1,969,868
主な支出	ポスター掲示板(21区画)	1,108,800	
	コロナ対策用品	68,677	
	入場券印刷・圧着加工	433,299	
		役務費	3,470,368
主な支出	入場券郵送料	1,482,792	
	投開票機器調整手数料	584,650	
	選挙公報配布手数料	1,013,050	
	選挙啓発チラシ配布手数料	283,899	
		委託料	2,185,183
主な支出	ポスター掲示場設置・撤去等業務委託 受託者：(公社)高浜市シルバー人材センター 委託期間：4.4.28～4.7.31 内容：市内78か所のポスター掲示場設置、巡回、撤去	571,460	
	期日前投票事務等派遣業務委託 受託者：(株)サンスタッフ 委託期間：4.6.11～4.7.31 内容：期日前投票の事務従事者派遣業務	1,449,250	
		備品購入費	990,000
主な支出	投票用紙自動読取分類機増設ユニット	990,000	

決算額及び成果内容

款	2	総務費	円																				
項	4	選挙費	円																				
目	2	選挙費	円																				
		(2) 投票の状況	(単位：人・%)																				
		<table border="1"> <thead> <tr> <th>区分</th> <th>当日有権者数</th> <th>投票者数</th> <th>棄権者数</th> <th>投票率</th> </tr> </thead> <tbody> <tr> <td>男</td> <td>19,410</td> <td>11,146</td> <td>8,264</td> <td>57.42</td> </tr> <tr> <td>女</td> <td>17,804</td> <td>9,779</td> <td>8,025</td> <td>54.93</td> </tr> <tr> <td>計</td> <td>37,214</td> <td>20,925</td> <td>16,289</td> <td>56.23</td> </tr> </tbody> </table>	区分	当日有権者数	投票者数	棄権者数	投票率	男	19,410	11,146	8,264	57.42	女	17,804	9,779	8,025	54.93	計	37,214	20,925	16,289	56.23	
区分	当日有権者数	投票者数	棄権者数	投票率																			
男	19,410	11,146	8,264	57.42																			
女	17,804	9,779	8,025	54.93																			
計	37,214	20,925	16,289	56.23																			
		(3) 開票の状況	(単位：人・票・%)																				
		<table border="1"> <thead> <tr> <th>投票者数</th> <th>有効投票数</th> <th>無効投票数</th> <th>その他</th> <th>無効投票率</th> </tr> </thead> <tbody> <tr> <td>20,925</td> <td>20,103</td> <td>821</td> <td>1</td> <td>3.92</td> </tr> </tbody> </table>	投票者数	有効投票数	無効投票数	その他	無効投票率	20,925	20,103	821	1	3.92											
投票者数	有効投票数	無効投票数	その他	無効投票率																			
20,925	20,103	821	1	3.92																			

決算額及び成果内容

款	2	総務費	1,903,187,140円																									
項	5	統計調査費	895,582円																									
目	1	統計調査総務費	120,240円																									
<p>1 統計調査研修事業 120,240円</p> <p>常任統計調査員の選任が困難になっている現状を改善するため、常任統計調査員や経験者等からの推薦により、常任統計調査員の確保を図るとともに、国が実施する統計調査を円滑かつ適切に実施するため、研修会に参加し、常任統計調査員の資質向上を図りました。</p> <p>(1) 高浜市常任統計調査員に対する研修等</p> <table border="1"> <thead> <tr> <th>開催日</th> <th>研修名等</th> <th>開催場所</th> <th>参加人数</th> </tr> </thead> <tbody> <tr> <td>7月14日</td> <td>西三河統計研究協議会「統計調査研修会」</td> <td>高浜市</td> <td>2人</td> </tr> <tr> <td>7月27日</td> <td>衣浦地区統計研究会調査員合同研修</td> <td>西尾市</td> <td>7人</td> </tr> <tr> <td>11月8日</td> <td>衣浦地区統計研究会調査員合同研修</td> <td>碧南市</td> <td>9人</td> </tr> </tbody> </table> <p>(2) 負担金 14,000円 (単位：円)</p> <table border="1"> <thead> <tr> <th>負担金名</th> <th>団体名</th> <th>金額</th> </tr> </thead> <tbody> <tr> <td>愛知県統計協会負担金</td> <td>愛知県統計協会</td> <td>4,000</td> </tr> <tr> <td>衣浦地区統計研究会負担金</td> <td>衣浦地区統計研究会</td> <td>10,000</td> </tr> </tbody> </table>				開催日	研修名等	開催場所	参加人数	7月14日	西三河統計研究協議会「統計調査研修会」	高浜市	2人	7月27日	衣浦地区統計研究会調査員合同研修	西尾市	7人	11月8日	衣浦地区統計研究会調査員合同研修	碧南市	9人	負担金名	団体名	金額	愛知県統計協会負担金	愛知県統計協会	4,000	衣浦地区統計研究会負担金	衣浦地区統計研究会	10,000
開催日	研修名等	開催場所	参加人数																									
7月14日	西三河統計研究協議会「統計調査研修会」	高浜市	2人																									
7月27日	衣浦地区統計研究会調査員合同研修	西尾市	7人																									
11月8日	衣浦地区統計研究会調査員合同研修	碧南市	9人																									
負担金名	団体名	金額																										
愛知県統計協会負担金	愛知県統計協会	4,000																										
衣浦地区統計研究会負担金	衣浦地区統計研究会	10,000																										
目	2	諸統計費	775,342円																									
<p>2 諸統計事業 775,342円</p> <p>国からの法定受託事務として位置付けられている統計調査を公正かつ正確に実施し、将来に向けた様々な施策の立案に必要となる基礎資料の収集に寄与しました。</p> <p>(1) 住宅土地統計調査単位区設定事務 355,868円</p> <p>住宅とそこに居住する世帯の居住状況、世帯の保有する土地等の実態を把握し、その現状と推移を明らかにする統計調査「住宅土地統計調査」の準備事務として実施しました。</p> <table border="1"> <thead> <tr> <th>調査名</th> <th>調査期日</th> <th>従事者</th> <th>調査区数</th> </tr> </thead> <tbody> <tr> <td>住宅土地統計調査 単位区設定</td> <td>2月1日(調査周期5年)</td> <td>指導員 11人</td> <td>112調査区</td> </tr> </tbody> </table> <p>(2) 就業構造基本調査 306,369円</p> <p>就業及び不就業の状態を明らかにし、就業構造に関する基礎資料を得ることを目的として、15歳以上を対象に、就業状態、就業希望意識、収入額等を調査しました。</p> <table border="1"> <thead> <tr> <th>調査名</th> <th>調査期日</th> <th>従事者</th> <th>調査区数</th> </tr> </thead> <tbody> <tr> <td>就業構造基本調査</td> <td>10月1日(調査周期5年)</td> <td>調査員 6人</td> <td>6調査区</td> </tr> </tbody> </table>				調査名	調査期日	従事者	調査区数	住宅土地統計調査 単位区設定	2月1日(調査周期5年)	指導員 11人	112調査区	調査名	調査期日	従事者	調査区数	就業構造基本調査	10月1日(調査周期5年)	調査員 6人	6調査区									
調査名	調査期日	従事者	調査区数																									
住宅土地統計調査 単位区設定	2月1日(調査周期5年)	指導員 11人	112調査区																									
調査名	調査期日	従事者	調査区数																									
就業構造基本調査	10月1日(調査周期5年)	調査員 6人	6調査区																									

決算額及び成果内容

款	2	総務費	1, 903, 187, 140 円																														
項	6	監査委員費	19, 255, 607 円																														
目	1	監査委員費	19, 255, 607 円																														
<p>2 監査委員事務局運営事業 1, 091, 377円</p> <p>地方自治法（以下「法」という。）、地方公営企業法（以下「公企法」という。）及び地方公共団体の財政の健全化に関する法律（以下「健全化法」という。）の規定に基づき、公金が法令や予算に従って適正に収納・支出されているか、経済性・効率性・有効性の3つの視点により公金が無駄遣いされていないかなどについて、行政監査の要素も取り入れながら、定期監査、例月出納検査、決算審査等を（1）のとおり実施しました。</p> <p>また、法の規定に基づき、市内に住所を有する個人や法人が、市長や市職員などによる違法・不当な財務会計上の行為または怠る事実について、その是正や防止、損害の補てんを求めて監査を請求する住民監査請求の審査を（2）のとおり実施しました。</p> <p>なお、各種監査等の結果については全て適正であり、法等の規定に基づき関係機関に報告するとともに、公表を要するものについては揭示場に揭示し公表しました。</p> <p>（1）各種監査等</p> <table border="1"> <thead> <tr> <th>監査等の種類(根拠法令)</th> <th>実施時期、審査期間</th> <th>対象等</th> </tr> </thead> <tbody> <tr> <td>定期監査 (法第199条第4項)</td> <td>4.6.29～5.3.24</td> <td>7部2局(22グループ)、児童センター、吉浜幼稚園、翼小学校、高浜小学校</td> </tr> <tr> <td rowspan="2">財政援助団体等監査 (法第199条第7項)</td> <td>4.5.25</td> <td>(特非)高浜南部まちづくり協議会(高浜市南部ふれあいプラザ、高浜市南部第2ふれあいプラザ)</td> </tr> <tr> <td>4.6.29</td> <td>高浜市社会福祉協議会</td> </tr> <tr> <td>例月出納検査 (法第235条の2第1項)</td> <td>毎月1回</td> <td>一般会計、特別会計、水道事業会計、下水道事業会計</td> </tr> <tr> <td rowspan="3">決算審査 (法第233条第2項、 公企法第30条第2項)</td> <td>4.6.8～4.7.7</td> <td>水道事業会計</td> </tr> <tr> <td>4.6.8～4.7.7</td> <td>下水道事業会計</td> </tr> <tr> <td>4.7.21～4.8.12</td> <td>一般会計、特別会計</td> </tr> <tr> <td>基金運用状況審査 (法第241条第5項)</td> <td>4.7.21～4.8.12</td> <td>土地開発基金</td> </tr> <tr> <td>財政健全化審査 (健全化法第3条第1項)</td> <td>4.7.20～4.8.12</td> <td>実質赤字比率、連結実質赤字比率、実質公債費比率、将来負担比率</td> </tr> <tr> <td>経営健全化審査 (健全化法第22条第1項)</td> <td>4.7.7～4.8.5</td> <td>水道事業会計及び下水道事業会計の資金不足比率</td> </tr> </tbody> </table>				監査等の種類(根拠法令)	実施時期、審査期間	対象等	定期監査 (法第199条第4項)	4.6.29～5.3.24	7部2局(22グループ)、児童センター、吉浜幼稚園、翼小学校、高浜小学校	財政援助団体等監査 (法第199条第7項)	4.5.25	(特非)高浜南部まちづくり協議会(高浜市南部ふれあいプラザ、高浜市南部第2ふれあいプラザ)	4.6.29	高浜市社会福祉協議会	例月出納検査 (法第235条の2第1項)	毎月1回	一般会計、特別会計、水道事業会計、下水道事業会計	決算審査 (法第233条第2項、 公企法第30条第2項)	4.6.8～4.7.7	水道事業会計	4.6.8～4.7.7	下水道事業会計	4.7.21～4.8.12	一般会計、特別会計	基金運用状況審査 (法第241条第5項)	4.7.21～4.8.12	土地開発基金	財政健全化審査 (健全化法第3条第1項)	4.7.20～4.8.12	実質赤字比率、連結実質赤字比率、実質公債費比率、将来負担比率	経営健全化審査 (健全化法第22条第1項)	4.7.7～4.8.5	水道事業会計及び下水道事業会計の資金不足比率
監査等の種類(根拠法令)	実施時期、審査期間	対象等																															
定期監査 (法第199条第4項)	4.6.29～5.3.24	7部2局(22グループ)、児童センター、吉浜幼稚園、翼小学校、高浜小学校																															
財政援助団体等監査 (法第199条第7項)	4.5.25	(特非)高浜南部まちづくり協議会(高浜市南部ふれあいプラザ、高浜市南部第2ふれあいプラザ)																															
	4.6.29	高浜市社会福祉協議会																															
例月出納検査 (法第235条の2第1項)	毎月1回	一般会計、特別会計、水道事業会計、下水道事業会計																															
決算審査 (法第233条第2項、 公企法第30条第2項)	4.6.8～4.7.7	水道事業会計																															
	4.6.8～4.7.7	下水道事業会計																															
	4.7.21～4.8.12	一般会計、特別会計																															
基金運用状況審査 (法第241条第5項)	4.7.21～4.8.12	土地開発基金																															
財政健全化審査 (健全化法第3条第1項)	4.7.20～4.8.12	実質赤字比率、連結実質赤字比率、実質公債費比率、将来負担比率																															
経営健全化審査 (健全化法第22条第1項)	4.7.7～4.8.5	水道事業会計及び下水道事業会計の資金不足比率																															

決算額及び成果内容

款	2	総務費	円
項	6	監査委員費	円
目	1	監査委員費	円
(2) 住民監査請求 (根拠法令: 法第 242 条)			
内 容		審査の期間	結 果
地方自治法第 222 条に関する職員措置請求		4. 5. 18~4. 7. 16	棄却
固定資産税等非課税措置に関する職員措置請求		4. 12. 29~5. 2. 27	棄却

決算額及び成果内容

款	2	総務費	1,903,187,140 円
項	7	公平委員会費	69,820 円
目	1	公平委員会費	69,820 円

1 公平委員会事業 69,820円

公正な人事行政の確保を目的として設置される公平委員会について、その適正な審査・判定・裁決に資するため、委員会を開催し、人事行政の状況等について情報共有を行いました。

(1) 委員会開催状況等

委員会名	開催（予定）日	開催（予定）場所
愛知県公平委員会連合会総会	4月27日（中止）	知立市
高浜市公平委員会第1回会議（定例会）	5月27日	高浜市役所
全国公平委員会連合会本部研究会	7月7日・8日（中止）	東京都
愛知県公平委員会連合会事務研究会	10月18日（中止）	尾張旭市
全国公平委員会連合会通常総会	10月28日（中止）	東京都
高浜市公平委員会第2回会議	2月24日	高浜市役所

※愛知県公平委員会連合会総会、全国公平委員会連合会本部研究会、愛知県公平委員会連合会事務研究会及び全国公平委員会連合会通常総会については、新型コロナウイルス感染症の感染拡大の影響により中止となりました。なお、愛知県公平委員会連合会総会及び全国公平委員会連合会通常総会については、書面決議が実施されました。

(2) 負担金等

(単位：円)

負担金名	金額
全国公平委員会連合会会費	4,400
全国公平委員会連合会東海支部会費	0
愛知県公平委員会連合会会費	0
全国公平委員会連合会本部研究会出席者負担金	0
全国公平委員会連合会通常総会出席者負担金	0

決算額及び成果内容

款	2	総務費	1,903,187,140 円
項	8	基金費	112,454,076 円
目	1	基金費	112,454,076 円

1 基金運用事業 112,454,076円

安定した財政運営に資するため、基金の適正な管理・運用を行い、基金の着実な積立てにより、将来の財政運営に備えました。

(積立状況)

(単位：円)

基金名	元金	利子	計
財政調整基金	—	1,273,192	1,273,192
公共施設等整備基金	26,419,000	301,759	26,720,759
港湾環境対策基金	2,298,000	30,215	2,328,215
教育振興・子育て支援基金	75,233,233	1,400	75,234,633
森林環境譲与税基金	4,822,000	5,195	4,827,195
都市計画事業基金	—	60,082	60,082
地域福祉基金	10,000	—	10,000
職員研修基金	1,000,000	—	1,000,000
障害者福祉基金	1,000,000	—	1,000,000
合計	110,782,233	1,671,843	112,454,076

決算額及び成果内容

款	3	民生費	7,554,459,818 円																						
項	1	社会福祉費	3,730,530,600 円																						
目	1	社会福祉総務費	122,914,044 円																						
<p>3 戦没者追悼式事業 201,850円</p> <p>先の大戦において亡くなられた方々を追悼し、平和を祈念するため追悼式を行いました。</p> <p>実施日 令和4年6月4日(土)</p> <p>実施場所 高浜市いきいき広場ホール</p> <p>参加者 73名</p>																									
目	2	地域福祉推進費	182,602,651 円																						
<p>1 社会福祉推進事業(A.P) 22,744,621円</p> <p>(1) 民生児童委員活動 6,453,248円</p> <p>住民に最も身近な相談・支援の担い手である民生児童委員活動について支援を行いました。</p> <p>・民生児童委員活動</p> <table border="1"> <thead> <tr> <th>区分</th> <th>男</th> <th>女</th> <th>計</th> <th>相談・支援総件数</th> <th>民生児童委員協議会</th> </tr> </thead> <tbody> <tr> <td>4月～11月</td> <td>26人</td> <td>28人</td> <td>54人</td> <td rowspan="3">498件</td> <td>定例会 12回 定期総会 1回</td> </tr> <tr> <td>12月～1月</td> <td>25人</td> <td>27人</td> <td>52人</td> <td>臨時総会 1回</td> </tr> <tr> <td>2月～3月</td> <td>25人</td> <td>28人</td> <td>53人</td> <td>※一斉改選に伴う役員選任のため</td> </tr> </tbody> </table>				区分	男	女	計	相談・支援総件数	民生児童委員協議会	4月～11月	26人	28人	54人	498件	定例会 12回 定期総会 1回	12月～1月	25人	27人	52人	臨時総会 1回	2月～3月	25人	28人	53人	※一斉改選に伴う役員選任のため
区分	男	女	計	相談・支援総件数	民生児童委員協議会																				
4月～11月	26人	28人	54人	498件	定例会 12回 定期総会 1回																				
12月～1月	25人	27人	52人		臨時総会 1回																				
2月～3月	25人	28人	53人		※一斉改選に伴う役員選任のため																				

決算額及び成果内容

款	3	民生費	円
項	1	社会福祉費	円
目	2	地域福祉推進費	円

(2) 委託料 (単位：円)

委託名	委託期間	委託業者名	業務内容	金額
福祉総合システム 修正業務委託	5. 1. 19 ～ 5. 3. 31	(株)アイネス 中部支社	障害福祉サービス データベース連携 対応	1, 650, 000
社会福祉情報管理 業務委託	4. 4. 1 ～ 5. 3. 31	高浜市総合 サービス(株)	福祉総合システム 「WebRings」への 入力作業や各種申 請受付、県への書 類進達など	4, 086, 500
福祉総合システム 業務委託	4. 4. 1 ～ 5. 3. 31	(株)アイネス 中部支社	福祉総合システム 維持管理など	5, 616, 732

(3) 子ども健全育成支援員活動

子ども健全育成支援員 2 名を配置し、生活保護世帯、生活困窮世帯等の子どもが大人になっても生活困窮状態から脱することができないという「貧困の連鎖」を防止し、また、若者のひきこもりやニートなどによる「新たな貧困」を発生させないようにするため、子どもや若者が抱えている様々な問題（進学、就職、不登校、ひきこもり等）の相談に応じ、必要な支援につなげることで、将来に対する希望の格差を解消する。

○相談支援対象者 20 人（うち新規相談者 11 人）

○主な支援内容（支援内容については重複する項目あり）

- | | |
|----------------|-----|
| ① 不登校児童の登校支援 | 9 人 |
| ② 学習等支援事業利用の相談 | 8 人 |
| ③ 進学相談 | 2 人 |
| ④ 就労に向けた相談 | 4 人 |
| ⑤ 家庭環境についての相談 | 6 人 |
| ⑥ 保護者の子育ての悩み相談 | 7 人 |

(4) 補助金

民生児童委員協議会活動事業費補助金	45, 000 円
碧南保護区保護司会高浜支部活動事業費補助金	235, 000 円
更生保護女性会活動事業費補助金	55, 000 円

決算額及び成果内容

款	3	民生費	円																																												
項	1	社会福祉費	円																																												
目	2	地域福祉推進費	円																																												
<p>2 いきいき広場管理運営事業（AP） 96,952,768円</p> <p>いきいき広場施設、設備等の管理で光熱水費、工事請負費、設備保守管理委託、清掃委託やマシンスタジオ運営委託が主な経費です。</p> <p>(1) 光熱水費（年間） (単位：円)</p> <table border="1"> <thead> <tr> <th rowspan="2">区分</th> <th colspan="2">4年度</th> <th colspan="2">3年度</th> </tr> <tr> <th>使用量</th> <th>金額</th> <th>使用量</th> <th>金額</th> </tr> </thead> <tbody> <tr> <td>電気</td> <td>430,645kWh</td> <td>14,418,244</td> <td>420,927kWh</td> <td>7,435,485</td> </tr> <tr> <td>ガス</td> <td>33,882 m³</td> <td>4,435,591</td> <td>34,902 m³</td> <td>3,268,162</td> </tr> <tr> <td>水道</td> <td>2,692 m³</td> <td>760,750</td> <td>2,680 m³</td> <td>757,359</td> </tr> <tr> <td>合計</td> <td>—</td> <td>19,614,585</td> <td>—</td> <td>11,461,006</td> </tr> </tbody> </table> <p>(2) 公共下水道使用料（年間） 501,336円 (2,692 m³)</p> <p>(3) 委託料 (単位：円)</p> <table border="1"> <thead> <tr> <th>委託名</th> <th>受託者</th> <th>委託期間</th> <th>委託内容</th> <th>委託金額</th> </tr> </thead> <tbody> <tr> <td>清掃委託</td> <td>高浜市総合サービス㈱</td> <td>4.4.1 ～ 5.3.31</td> <td>いきいき広場（地下～屋上）と三河高浜駅東西連絡通路の日常清掃及び定期清掃</td> <td>16,985,100</td> </tr> <tr> <td>マシンスタジオ運営委託</td> <td>(特非)たかはまスポーツクラブ</td> <td>4.4.1 ～ 5.3.31</td> <td>マシンスタジオの運営業務健康づくり・介護予防教室の実施</td> <td>35,482,430</td> </tr> </tbody> </table>				区分	4年度		3年度		使用量	金額	使用量	金額	電気	430,645kWh	14,418,244	420,927kWh	7,435,485	ガス	33,882 m ³	4,435,591	34,902 m ³	3,268,162	水道	2,692 m ³	760,750	2,680 m ³	757,359	合計	—	19,614,585	—	11,461,006	委託名	受託者	委託期間	委託内容	委託金額	清掃委託	高浜市総合サービス㈱	4.4.1 ～ 5.3.31	いきいき広場（地下～屋上）と三河高浜駅東西連絡通路の日常清掃及び定期清掃	16,985,100	マシンスタジオ運営委託	(特非)たかはまスポーツクラブ	4.4.1 ～ 5.3.31	マシンスタジオの運営業務健康づくり・介護予防教室の実施	35,482,430
区分	4年度		3年度																																												
	使用量	金額	使用量	金額																																											
電気	430,645kWh	14,418,244	420,927kWh	7,435,485																																											
ガス	33,882 m ³	4,435,591	34,902 m ³	3,268,162																																											
水道	2,692 m ³	760,750	2,680 m ³	757,359																																											
合計	—	19,614,585	—	11,461,006																																											
委託名	受託者	委託期間	委託内容	委託金額																																											
清掃委託	高浜市総合サービス㈱	4.4.1 ～ 5.3.31	いきいき広場（地下～屋上）と三河高浜駅東西連絡通路の日常清掃及び定期清掃	16,985,100																																											
マシンスタジオ運営委託	(特非)たかはまスポーツクラブ	4.4.1 ～ 5.3.31	マシンスタジオの運営業務健康づくり・介護予防教室の実施	35,482,430																																											

決算額及び成果内容

款	3	民生費	円
項	1	社会福祉費	円
目	2	地域福祉推進費	円

(4) 修繕料 (単位：円)

修繕名	請負者	修繕期間	修繕内容	金額
いきいき広場照明器具修繕	(有)ナカツボ電工	4.6.4 ～ 4.9.30	2階事務室、3階小規模保育室の照明器具の老朽化に伴う修繕	283,800
集会室自動水栓 2階給湯器 3階女子便座修繕	(株)久米水道	4.12.28 ～ 5.2.28	自動水栓、給湯器及び女子便座の老朽化に伴う修繕	207,900
集会室扉半自動装置修繕	ドリーム名古屋(株)	4.12.28 ～ 5.2.28	集会室扉半自動装置機能低下に伴う部品交換	118,800
3階小便器センサー修繕	(有)カミヤ設備	5.1.17 ～ 5.3.15	3階小便器センサーの老朽化に伴う修繕	127,600
駐輪場段差修繕	(株)佐野工務店	5.2.3 ～ 5.3.24	いきいき広場北駐輪場の段差修繕	165,000
いきいき広場 3階事務室照明器具修繕	(株)永田電気	5.2.3 ～ 5.3.24	3階事務室、小規模保育室の照明器具の老朽化に伴う修繕	160,600

(5) 工事請負費 (単位：円)

工事名	請負者	工事期間	工事内容	金額
防犯カメラ設置工事	高浜電工(株)	4.10.25 ～ 5.3.20	施設内の犯罪等の抑止及び事件・事故が発生した場合の原因究明や状況確認を行うため、6台の防犯カメラを設置	1,518,000

(6) 健康づくり部門 (マシンスタジオ) 利用状況

(単位：人)

区分	4年度	3年度	増減
一般	5,403	6,364	△961
中学生以下	78	81	△3
65歳以上	16,135	15,840	295
(内 免除)	(1,129)	(1,645)	(△516)
計	21,616	22,285	△669

決算額及び成果内容

款	3	民生費	円									
項	1	社会福祉費	円									
目	2	地域福祉推進費	円									
<p>4 地域福祉活動応援事業 43,405,057円</p> <p>(1) 補助金</p> <p>ボランティアひろばセンター運営事業費補助金 4,033,755円</p> <p>地域福祉活動事業費補助金 39,114,302円</p> <p>身体障害者福祉協会活動事業費補助金 179,000円</p> <p>手をつなぐ育成会活動事業費補助金 63,000円</p> <p>障がい者施設歯科検診事業費補助金 15,000円</p>												
<p>5 避難行動要支援者支援事業 (AP) 500,820円</p> <p>災害に備え避難支援が必要とされる方の名簿を作成するとともに、避難支援等関係者への協力依頼を行いました。また一般避難所での生活が困難な方の対応として、福祉避難所を速やかに開設できるように福祉避難所関係者と通信訓練を行いました。</p> <p>(1) 避難行動要支援者名簿の作成</p> <p>住民基本台帳情報、要介護等認定情報、障害者手帳所持情報等により、地域防災計画に基づく避難行動要支援者の名簿を作成しました。また避難支援等関係者への情報を提供するにあたり、支援を必要とする要支援者より名簿提供の同意を徴取しました。</p> <p>(2) 避難支援等関係者への協力依頼</p> <p>提供同意を得た要支援者の名簿を避難支援等関係者へ提供を行い、避難支援方法等についての協議を行いました。</p> <p>[名簿提供先] まちづくり協議会、町内会、民生児童委員、高浜消防署、碧南警察署</p> <p>(3) 避難行動要支援者個別避難計画の作成</p> <p>個別避難計画の作成促進を図るため、対象者に対して郵送による勧奨を行いました。</p> <p style="text-align: right;">(単位：人)</p> <table border="1" style="width: 100%; border-collapse: collapse;"> <thead> <tr> <th style="background-color: yellow;"></th> <th style="background-color: yellow;">4年度</th> <th style="background-color: yellow;">3年度</th> </tr> </thead> <tbody> <tr> <td>避難行動要支援者名簿の情報提供同意者数</td> <td style="text-align: center;">1,257</td> <td style="text-align: center;">1,171</td> </tr> <tr> <td>うち個別避難計画の作成者数</td> <td style="text-align: center;">1,044</td> <td style="text-align: center;">929</td> </tr> </tbody> </table>					4年度	3年度	避難行動要支援者名簿の情報提供同意者数	1,257	1,171	うち個別避難計画の作成者数	1,044	929
	4年度	3年度										
避難行動要支援者名簿の情報提供同意者数	1,257	1,171										
うち個別避難計画の作成者数	1,044	929										

決算額及び成果内容

款	3	民生費	円
項	1	社会福祉費	円
目	2	地域福祉推進費	円
(4) 委託料		(単位：円)	
委託名	受託者	委託期間	委託内容
ソフトウェア保守委託	扶桑電通(株)中部支店	4.4.1 ～ 5.3.31	災害時に避難行動要支援者の情報提供を行うためのシステム保守
避難行動要支援者登録支援業務委託	高浜市民生児童委員協議会	4.6.7 ～ 5.2.9	避難行動要支援者名簿に掲載するもののうち、提供同意を得られていない対象者への登録の働きかけ
委託金額		277,200	168,300
(5) 福祉避難所の開設及び運営に関する協定の締結 令和4年度末協定締結状況 9法人(18施設)			
(6) 福祉避難所との連携 一般避難所では避難生活が困難な方の避難支援として、協定を結ぶ市内18施設と福祉避難所の無線による通信訓練を実施しました。 ・無線訓練 6回			

決算額及び成果内容

款	3	民生費	円																				
項	1	社会福祉費	円																				
目	2	地域福祉推進費	円																				
<p>6 権利擁護推進事業 16,155,985円</p> <p>(1) 権利擁護支援センター運営委託料 14,827,531円</p> <p>多くの相談や支援を通じて、権利擁護支援センター職員のスーパーバイズ機能も着実に向上しています。また、法律職とのネットワークもしっかり構築され、様々な場面で専門相談に繋げるなど、適切に相談者の支援に結びつけることが出来ました。</p> <p>『主な取り組み内容』</p> <p>① 権利擁護支援システム推進委員会及び運営部会を各1回開催しました。</p> <p>高浜市権利擁護支援システム推進委員会</p> <table border="1"> <thead> <tr> <th>開催日</th> <th>会議内容</th> </tr> </thead> <tbody> <tr> <td>令和4年10月31日</td> <td>令和4年度高浜市権利擁護支援センター中間実績報告 令和5年度高浜市権利擁護支援センター事業計画</td> </tr> </tbody> </table> <p>高浜市権利擁護支援センター運営部会</p> <table border="1"> <thead> <tr> <th>開催日</th> <th>会議内容</th> </tr> </thead> <tbody> <tr> <td>令和4年10月3日</td> <td>権利擁護支援システム推進委員会報告内容について</td> </tr> </tbody> </table> <p>②権利擁護支援センター業務等について</p> <p>「1. 各種相談対応及び専門相談の実施」</p> <p>日常生活での困りごとから財産・金銭管理まで幅広くご本人の権利擁護のための相談に対応し、助言等を行いました。</p> <p>また、行政だけでは解決が難しい事案を専門相談に諮り、弁護士、司法書士からの法的助言等を受けて支援へと繋げました。</p> <p>【権利擁護支援センター相談受付延べ件数】 (単位：件)</p> <table border="1"> <thead> <tr> <th>4年度</th> <th>3年度</th> <th>2年度</th> </tr> </thead> <tbody> <tr> <td>102</td> <td>123</td> <td>51</td> </tr> </tbody> </table> <p>【専門相談件数】 (単位：件)</p> <table border="1"> <thead> <tr> <th>4年度</th> <th>3年度</th> <th>2年度</th> </tr> </thead> <tbody> <tr> <td>5</td> <td>4</td> <td>5</td> </tr> </tbody> </table>				開催日	会議内容	令和4年10月31日	令和4年度高浜市権利擁護支援センター中間実績報告 令和5年度高浜市権利擁護支援センター事業計画	開催日	会議内容	令和4年10月3日	権利擁護支援システム推進委員会報告内容について	4年度	3年度	2年度	102	123	51	4年度	3年度	2年度	5	4	5
開催日	会議内容																						
令和4年10月31日	令和4年度高浜市権利擁護支援センター中間実績報告 令和5年度高浜市権利擁護支援センター事業計画																						
開催日	会議内容																						
令和4年10月3日	権利擁護支援システム推進委員会報告内容について																						
4年度	3年度	2年度																					
102	123	51																					
4年度	3年度	2年度																					
5	4	5																					

決算額及び成果内容

款	3	民生費	円
項	1	社会福祉費	円
目	2	地域福祉推進費	円

【権利擁護支援センター相談内容別延べ件数及び専門相談件数】 (単位：件)

区分	センター受付		専門相談	
	4年度	3年度	4年度	3年度
財産・金銭管理	7	30	1	0
生活困窮	4	20	0	0
債務整理	0	1	0	0
消費者被害	1	0	0	0
虐待	3	1	0	0
成年後見	71	45	2	0
相続・遺言	0	3	0	0
法律問題	0	0	1	0
地域生活	2	0	0	0
身元保証	2	2	0	0
その他の相談	12	21	1	4
合計	102	123	5	4

「2. センター職員のスーパーバイズ能力の向上」

センター職員の能力向上のため、全国権利擁護支援ネットワーク主催の研修や弁護士会主催の事例検討会などに参加し、スキルアップを図りました。

【権利擁護支援センター職員の研修等】

参加月	研修・会議名
令和4年10月	弁護士会事例検討会
令和4年11月	権利擁護サポートプラザそねっと設立記念シンポジウム
令和5年2月	家庭裁判所との連絡協議会 成年後見制度市町村担当職員研修会

【いきいき広場職員への研修】

開催月	テーマ	参加者数
令和4年9月、10月	介護支援事業所向け虐待対応研修	延べ49名
令和4年12月	成年後見制度研修	16名

決算額及び成果内容

款	3	民生費	円																			
項	1	社会福祉費	円																			
目	2	地域福祉推進費	円																			
<p>「3. 権利擁護に係る広報及び啓発」</p> <p>高浜市社会福祉協議会広報紙「ふくし」に「成年後見制度」をテーマに4回掲載しました。</p> <p>また、消費者被害・詐欺への注意喚起のため、「えんじョネット高浜」の掲示版機能を活用し、16回情報発信を行いました。</p> <p>【令和4年度 高浜市社会福祉協議会広報紙への掲載】</p> <table border="1"> <thead> <tr> <th>時 期</th> <th>掲載内容</th> </tr> </thead> <tbody> <tr> <td>6月1日号</td> <td>「権利擁護と成年後見制度」 「生活支援員養成講座開催案内」</td> </tr> <tr> <td>9月1日号</td> <td>「法定後見制度」</td> </tr> <tr> <td>12月1日号</td> <td>「成年後見人等の業務」</td> </tr> <tr> <td>3月1日号</td> <td>「任意後見制度」</td> </tr> </tbody> </table> <p>【えんじョネット高浜掲載】</p> <p>ネットワークを活用し、高齢者や障がい者と関わりがある市内介護事業所やケアマネジャー等へ注意喚起を実施しました。</p> <table border="1"> <thead> <tr> <th></th> <th>4年度</th> <th>3年度</th> </tr> </thead> <tbody> <tr> <td>発信回数</td> <td>16回</td> <td>12回</td> </tr> <tr> <td>内容</td> <td> ①特殊詐欺の前兆電話や不審な電話、消費者被害等についての注意喚起 ②消費生活相談員からの助言に基づく注意喚起 ・「被害が疑われる高齢者への声掛けポイント」 ・「不用品の処分の訪問買取」 </td> <td> ①特殊詐欺の前兆電話や不審な電話、消費者被害等についての注意喚起 ②消費生活相談員からの助言に基づく注意喚起 ・「起こりやすい消費者被害(送りつけ商法)」 </td> </tr> </tbody> </table>				時 期	掲載内容	6月1日号	「権利擁護と成年後見制度」 「生活支援員養成講座開催案内」	9月1日号	「法定後見制度」	12月1日号	「成年後見人等の業務」	3月1日号	「任意後見制度」		4年度	3年度	発信回数	16回	12回	内容	①特殊詐欺の前兆電話や不審な電話、消費者被害等についての注意喚起 ②消費生活相談員からの助言に基づく注意喚起 ・「被害が疑われる高齢者への声掛けポイント」 ・「不用品の処分の訪問買取」	①特殊詐欺の前兆電話や不審な電話、消費者被害等についての注意喚起 ②消費生活相談員からの助言に基づく注意喚起 ・「起こりやすい消費者被害(送りつけ商法)」
時 期	掲載内容																					
6月1日号	「権利擁護と成年後見制度」 「生活支援員養成講座開催案内」																					
9月1日号	「法定後見制度」																					
12月1日号	「成年後見人等の業務」																					
3月1日号	「任意後見制度」																					
	4年度	3年度																				
発信回数	16回	12回																				
内容	①特殊詐欺の前兆電話や不審な電話、消費者被害等についての注意喚起 ②消費生活相談員からの助言に基づく注意喚起 ・「被害が疑われる高齢者への声掛けポイント」 ・「不用品の処分の訪問買取」	①特殊詐欺の前兆電話や不審な電話、消費者被害等についての注意喚起 ②消費生活相談員からの助言に基づく注意喚起 ・「起こりやすい消費者被害(送りつけ商法)」																				

決算額及び成果内容

款	3	民生費	円
項	1	社会福祉費	円
目	2	地域福祉推進費	円

③令和4年度福祉まるごと相談グループ相談受付・対応状況延べ件数

(単位：件)

相談区分	一般	高齢者	障がい	計
状況報告・確認	0	8	1	9
福祉相談	7	90	3	100
福祉支援	0	160	7	167
緊急対応	3	37	0	40
障がい支援・相談	0	9	12	21
DV相談	14	0	0	14
生活困窮相談	3	7	0	10
助言・指導	0	5	1	6
母子・父子相談	1	0	0	1
SOSメール対応	0	2	0	2
令和4年度実績 合計件数	28	318	24	370
令和3年度実績 合計件数	41	152	24	217
前年度比件数	△13	166	0	153

④相談者別受付件数

※計20件未満については、その他で計上

(単位：件)

相談者区分	一般	高齢者	障がい	計
高齢者施設	0	55	0	55
家族・親族	0	49	1	50
行政関係者	5	34	3	42
本人	13	23	3	39
介護事業所	0	34	0	34
司法関係者	0	28	0	28
医療関係者	0	25	0	25
民間事業者	1	20	0	21
社会福祉協議会	0	17	3	20
その他	9	33	14	56
合計	28	318	24	370

決算額及び成果内容

款	3	民生費	円
項	1	社会福祉費	円
目	2	地域福祉推進費	円

10 在宅医療連携システム整備事業 2,843,400円

医師や看護師、薬剤師、栄養士、理学療法士、ケアマネ、ヘルパーなどが連携し、誰もが住み慣れた地域や自宅で安心して在宅療養できる環境づくりを推進するため、ICTツール（えんjoyネット高浜）を活用して更なるネットワーク強化を図りました。

『システム運用費』

名目	費用額	参考
システム通信費	203,400円	端末3台分
システム使用料	2,640,000円	月額22万円（税込）

【えんjoyネット高浜とは】

正式名称は「電子連絡帳」で、ICTを活用した多職種連携ツールの愛称です。
えんjoyネット高浜は、在宅療養支援のために、いつでも、どこでも、すべての関係者が情報共有できる環境づくりを支援し、医療・介護の連携を推進することを目的としたICTツールです。

えんjoyネット高浜 利用状況について（年度末現在）

『市内登録機関・登録者数』

区分	登録機関数（団体）			登録者数（人）		
	4年度	3年度	比較	4年度	3年度	比較
病院・診療所	10	10	-	16	15	1
歯科診療所	8	8	-	8	8	-
薬局	8	8	-	10	10	-
介護	29	27	2	100	92	8
その他	5	5	-	27	25	2
合計	60	58	2	161	150	11

『市内在住者の患者数・記事数』

患者数			記事数（延べ）		
4年度	3年度	比較	4年度	3年度	比較
162名	143名	19名	9,811件	7,508件	2,303件

決算額及び成果内容

款	3	民生費	7,554,459,818円
項	1	社会福祉費	3,730,530,600円
目	3	障害者在宅・施設介護費	1,211,724,040円

1 障害者自立支援給付事業 1,121,312,741円

障がいのある方に対し、障害者総合支援法における自立支援給付（介護給付費、訓練等給付費、計画相談支援給付費、自立支援医療費、補装具費など）を支給し、障がい者の日常生活及び社会生活を総合的に支援しました。

(1) 身体障害者手帳交付台帳登載数 (単位：人)

区分（等級別）	4年度末		3年度末		2年度末
		増減		増減	
1 級	367	4	363	△6	369
2 級	194	△7	201	△6	207
3 級	301	△14	315	7	308
4 級	266	△11	277	△1	278
5 級	73	7	66	0	66
6 級	68	3	65	△7	72
計	1,269	△18	1,287	△13	1,300

(単位：人)

区分（障害別）	4年度末		3年度末		2年度末
		増減		増減	
視覚障害	75	1	74	△4	78
聴覚・平衡機能障害	125	△3	128	0	128
音声・言語・そしゃく機能障害	10	△2	12	0	12
肢体不自由	630	△12	642	△25	667
内部障害	429	△2	431	16	415
計	1,269	△18	1,287	△13	1,300

(2) 療育手帳交付台帳登載数 (単位：人)

区 分	4年度末		3年度末		2年度末
		増減		増減	
A 判 定	156	3	153	5	148
B 判 定	140	4	136	9	127
C 判 定	176	9	167	22	145
計	472	16	456	36	420

決算額及び成果内容

款	3	民生費	円
項	1	社会福祉費	円
目	3	障害者在宅・施設介護費	円

(3) 精神障害者保健福祉手帳所持者 (単位：人)

区 分	4 年度末		3 年度末		2 年度末
		増減		増減	
1 級	33	2	31	0	31
2 級	299	19	280	26	254
3 級	126	22	104	6	98
計	458	43	415	32	383

(4) 障害支援区分の認定状況 (単位：人)

区 分	4 年度末		3 年度末		2 年度末
		増減		増減	
区分 1	9	△6	15	3	12
区分 2	51	8	43	3	40
区分 3	49	3	46	5	41
区分 4	43	4	39	4	35
区分 5	28	6	22	1	21
区分 6	50	3	47	1	46
計	230	18	212	17	195

(5) 障害者共同生活援助事業費補助金

小規模の共同生活援助事業所の経営の安定化及びその参入促進を図るため、その運営に係る費用の一部を助成しました。

区 分	4 年度	3 年度
法人数	10 法人	11 法人
延べ日数	1,800 日	1,626 日
金 額	3,091,266 円	2,755,965 円

(6) 重症心身障害児・者短期入所利用支援事業費補助金

医療機関以外の指定短期入所事業所が、重症心身障害児・者を受け入れた場合に、その費用の一部を助成しました。

区 分	4 年度	3 年度
事業所数	3 事業所	4 事業所
延べ日数	68 日	103 日
金 額	85,400 円	146,400 円

決算額及び成果内容

款	3	民生費	円
項	1	社会福祉費	円
目	3	障害者在宅・施設介護費	円

(7) 介護給付費・訓練等給付費 (単位：人・円)

事業種別		4年度			3年度		
		延利用人数	利用日数等	支給金額	延利用人数	利用日数等	支給金額
介護給付	居宅介護	865	22,733 時間	167,812,203	879	22,704 時間	155,126,304
	重度訪問介護	14	2,612 時間	5,509,344	5	21 時間	55,040
	同行援護	28	227 時間	1,023,708	37	310 時間	1,316,574
	行動援護	6	86 時間	290,594	0	0 時間	0
	療養介護	24	726 日	6,382,400	13	390 日	3,270,590
	生活介護	910	16,083 日	173,661,196	934	17,027 日	180,610,028
	短期入所	133	755 日	7,691,595	148	918 日	10,113,890
	施設入所支援	204	6,183 日	29,077,330	204	6,187 日	28,339,971
訓練等給付	自立訓練	42	808 日	9,704,095	40	1,049 日	11,096,912
	就労移行支援	151	2,511 日	22,762,378	97	1,821 日	15,744,049
	就労継続支援	1,936	35,011 日	275,275,809	1,801	33,594 日	251,673,091
	就労定着支援	68	81 日	1,739,142	78	82 日	2,319,469
	共同生活援助	543	14,734 日	92,569,192	486	13,352 日	80,330,477
計 (介護給付費等)		4,924		793,498,986	4,722		739,996,395
高額障害福祉サービス等給付費		9		1,477,161	8		580,878
特定障害者特別給付費		704		7,298,034	653		6,869,672
相談支援給付費		847		15,012,666	840		13,835,919

(単位：人・円)

事業種別		4年度			3年度		
		延利用人数	利用日数等	支給金額	延利用人数	利用日数等	支給金額
通所給付	児童発達支援	394	4,196 日	52,916,786	418	4,061 日	51,478,097
	放課後等デイサービス	2,430	21,044 日	195,045,811	1,969	17,739 日	162,399,451
	保育所等訪問支援	161	150 日	2,742,279	100	101 日	1,768,146
	特例障害児通所給付費	0		0	5		68,313
	高額障害児通所給付費	3		59,587	5		190,454
計		2,988		250,764,463	2,497		215,904,461
障害児相談支援給付費		572		10,913,739	549		9,964,674
やむを得ない事由による措置		38	124 日	1,158,425	33	133 日	1,261,814

決算額及び成果内容

款	3	民生費	円
項	1	社会福祉費	円
目	3	障害者在宅・施設介護費	円

(8) 自立支援医療費 (単位：人・件・円)

区 分		4 年度			3 年度		
		実人員	件数	支給金額	実人員	件数	支給金額
更生医療	心臓機能障害	0	0	0	3	4	167,255
	じん臓（血液透析）	57	831	24,966,841	55	801	21,899,502
	じん臓（その他）	12	104	3,502,663	11	103	7,711,021
	免疫機能障害	4	43	1,601,866	4	34	1,296,032
	計	73	978	30,071,370	73	942	31,073,810
育成医療	音声・言語・そしゃく機能障害	6	54	122,282	8	58	143,101
	その他	1	2	4,116	9	20	692,361
	計	7	56	126,398	17	78	835,462
療養介護医療		2	26	2,099,482	1	12	1,009,593

(9) 補装具費 (単位：件・円)

区 分		4 年度			3 年度		
		購入	修理	給付額	購入	修理	給付額
義 肢		2	0	603,140	0	0	0
装 具		3	0	194,553	5	3	362,277
座 位 保 持 装 置		0	0	0	2	2	569,108
視 覚 障 害 者 安 全 つ え		1	0	4,197	6	0	24,004
補 聴 器		11	6	1,122,757	9	4	674,702
車 椅 子		4	8	1,412,831	7	9	1,727,159
電 動 車 椅 子		0	1	9,116	0	0	0
歩 行 補 助 つ え		2	0	17,340	1	0	8,586
歩 行 器		1	0	57,813	1	1	77,180
義 眼		2	0	174,900	0	0	0
重 度 障 害 者 用 意 思 伝 達 装 置		1	0	610,540	0	0	0
人 工 内 耳		0	2	59,400	0	0	0
計		27	17	4,266,587	31	19	3,443,016

決算額及び成果内容

款	3	民生費	円
項	1	社会福祉費	円
目	3	障害者在宅・施設介護費	円

2 地域生活支援事業（AP） 87,922,822円

障がい者等、障がい児の保護者等からの相談に応ずるとともに、必要な情報の提供等を行う事業、手話通訳者の派遣等を行う事業、日常生活用具の給付又は貸与、障がい者等の移動を支援する事業及び障がい者等を通わせ創作的活動等の機会の提供を行う事業を実施し、自立した日常生活又は社会生活を営むことができるように支援しました。

(1) 相談支援 (単位：人・件・円)

区 分	4年度			3年度		
	人数	延相談件数	金額	人数	延相談件数	金額
手話通訳者	1	15	164,640	1	14	168,000
身体障害者相談員	1	5	29,000	1	12	29,000
知的障害者相談員	1	16	29,000	1	22	29,000

(2) 委託料 (単位：円)

委託名	委託業者名	委託期間	委託金額
障がい者地域生活総合支援業務委託	(福) 高浜市社会福祉協議会	4.4.1 ～5.3.31	42,342,349
相談支援業務委託	(福) 昭徳会	4.4.1 ～5.3.31	6,366,867
障がい福祉人材育成事業業務委託	(福) 高浜市社会福祉協議会	4.7.1 ～5.3.31	1,000,000

・障がい者地域生活総合支援

区 分	4年度		3年度	
相談支援体制	総合コーディネーター	1人	総合コーディネーター	1人
	就労担当相談員	1人	就労担当相談員	1人
	障害者相談支援専門員	7人	障害者相談支援専門員	5人
	地域生活支援拠点コーディネーター	1人	地域生活支援拠点コーディネーター	1人
支援件数	6,974件		6,448件	
金額	42,342,349円		46,508,584円	

・主な相談内容 (単位：件)

相談内容	4年度	3年度
福祉サービスの利用等	4,776	3,729
健康・医療	439	717
不安の解消・情緒不安定	377	442
家族関係・人間関係	398	504
就労	51	68

決算額及び成果内容

款	3	民生費	円
項	1	社会福祉費	円
目	3	障害者在宅・施設介護費	円

・相談支援

区 分	4 年度	3 年度
相談支援体制	障害者相談支援専門員 2 人	障害者相談支援専門員 2 人
支援件数	1,882 件	2,039 件
金 額	6,366,867 円	6,726,618 円

・主な相談内容

(単位：件)

相談内容	4 年度	3 年度
福祉サービスの利用等	1,242	1,345
健康・医療	128	42
不安の解消・情緒不安定	62	7
家族関係・人間関係	28	26
就労	1	1

(3) 負担金、補助及び交付金

(単位：円)

名 称	4 年度	3 年度
あおみ J センター事業費負担金	3,663,383	3,783,353
地域活動支援センター事業費負担金	114,000	146,000
福祉ホーム事業費負担金	74,122	0
手話奉仕員養成研修費負担金	215,050	0

決算額及び成果内容

款	3	民生費				円
項	1	社会福祉費				円
目	3	障害者在宅・施設介護費				円
		(4) 日常生活用具給付費	(単位：件・円)			
			4年度		3年度	
種 目		件数	給付額	件数	給付額	
介護・訓練用支援用具	特殊寝台	1	154,000	3	445,700	
	移動用リフト	0	0	2	299,400	
自立生活支援用具	入浴補助用具	1	33,000	3	127,625	
	頭部保護帽	1	12,160	3	32,504	
	移動・移乗支援用具	0	0	2	116,200	
	聴覚障害者用屋内信号装置	1	78,660	1	78,660	
在宅療養等支援用具	透析液加温器	4	200,850	8	381,100	
	電気式たん吸引器	0	0	7	362,250	
	視覚障害者用体温計(音声式)	1	9,000	0	0	
	パルスオキシメーター	1	49,500	0	0	
	発電機	0	0	2	215,400	
	外部バッテリー	2	95,400	1	50,000	
	ネブライザー	0	0	1	16,280	
情報・意思疎通支援用具	視覚障害者用拡大読書器	1	198,000	2	316,700	
	視覚障害者用時計	1	13,300	1	11,970	
	携帯用会話補助装置	0	0	3	267,340	
排泄管理支援用具	ストマ用装具	592	5,211,051	550	4,858,606	
	紙おむつ等	177	2,082,343	218	2,497,348	
居宅生活動作補助用具	住宅改修費	0	0	3	1,350,000	
計		783	8,137,264	810	11,427,083	

決算額及び成果内容

款	3	民生費	円
項	1	社会福祉費	円
目	3	障害者在宅・施設介護費	円

(5) その他サービス等 (単位：人・円)

名称等	4年度			3年度		
	実人数	延利用回数等	金額	実人数	延利用回数等	金額
訪問入浴サービス	12	1,016回	12,721,038	13	1,061回	13,543,165
移動支援サービス	54	1,998時間	5,973,019	52	1,807時間	5,173,843
日中一時支援サービス	41	5,991時間	6,393,591	47	7,040時間	7,781,123
手話通訳者派遣サービス	5	24回	124,760	6	34回	219,220
更生訓練費	2	140日	50,300	2	161日	45,080
身体障害者用自動車改造費助成	1		100,000	1		100,000
障害者自動車運転免許取得費助成	1		100,000	0		0

3 障害者自立支援審査会事業 1,543,839円

障害者総合支援法に基づき、5名の委員で構成する障害者自立支援審査会を設置し、適切な障害支援区分の認定、支給決定に関する審査・判定を行いました。

区分	4年度	3年度
開催回数	13回	13回
審査件数	79件	86件

4 障害者地域生活支援施設維持管理事業 476,638円

障がい者が、地域で自立した生活ができるように、「おためし外泊」の体験や生活訓練が行われるとともに、交流の場として障がい者と地域の方々が相互理解を深めました。

区分	4年度	3年度
登録団体（グループ）数	1団体（グループ）	1団体（グループ）
延利用日数	20日	16日
延利用者数	122人	96人

7 軽度・中等度難聴児補聴器購入費等助成事業 468,000円

障害者総合支援法に基づく補装具支給制度の対象外となっている18歳以下の軽度・中等度難聴児に対して、補聴器の購入及び修理に係る費用を助成しました。

(単位：件・円)

購入・修理	4年度		3年度	
	件数	給付額	件数	給付額
購入	2	122,000	0	0
修理	2	269,000	2	24,000
更新	1	77,000	0	0
計	5	468,000	2	24,000

決算額及び成果内容

款	3	民生費	7,554,459,818円
項	1	社会福祉費	3,730,530,600円
目	4	障害者社会参加推進費	1,644,872円

1 障害者福祉タクシー料金助成事業 1,629,872円

身体障害者手帳1～3級、療育手帳A・B判定、精神障害者保健福祉手帳1・2級所持者に対し、タクシーを利用した場合の基本料金及びお迎え料金を助成し、医療機関への通院など日常生活における移動を支援しました。

○利用実績等

(単位：人・枚・円)

区 分		4年度				3年度			
		交付		利用枚数	支給金額	交付		利用枚数	支給金額
		人員	枚数			人員	枚数		
身 体	1 級	41	1,614	954	620,300	53	1,664	980	629,240
	2 級	19	494	332	214,000	26	624	358	231,260
	3 級	48	1,038	506	327,540	51	1,190	646	417,440
知的	A 判定	8	186	70	46,640	10	220	78	51,840
	B 判定	5	98	45	28,740	8	166	75	47,340
精神	1 級	3	56	33	20,700	4	76	9	5,580
	2 級	52	1,174	518	322,100	53	1,270	642	402,000
計		176	4,660	2,458	1,580,020	205	5,210	2,788	1,784,700
利 用 率		52.7%				53.5%			

3 障害者おためし外泊支援事業 15,000円

障がいのある方が、将来、グループホームなどで自立した地域生活を送ることができるように、障害者地域生活支援施設「みんなの家」及びチャレンジサポートたかはまにおいて、「おためし外泊」を実施したグループに、費用の一部を助成し、地域生活における自活能力及び自立意欲を高めました。

(単位：人・日・円)

団体名	4年度			3年度		
	実人員	延日数	金額	実人員	延日数	金額
(福) 同善福祉会	3	2	15,000	0	0	0

決算額及び成果内容

款	3	民生費	7,554,459,818円																																																
項	1	社会福祉費	3,730,530,600円																																																
目	5	高齢者在宅・施設介護費	42,358,775円																																																
<p>4 高齢者等生活支援事業 6,977,400円</p> <p>(1) 配食サービス事業 3,366,637円</p> <p>おおむね65歳以上のひとり暮らし高齢者、高齢者世帯及び一時独居者を対象に、毎日型メニュー選択方式により食事を配達し、高齢者の健康維持、孤独感の解消及び安否確認を行いました。</p> <table border="1"> <thead> <tr> <th>区分</th> <th>4年度</th> <th>3年度</th> </tr> </thead> <tbody> <tr> <td>配食数</td> <td>9,999食</td> <td>11,105食</td> </tr> <tr> <td>利用者数</td> <td>59人</td> <td>70人</td> </tr> <tr> <td>委託費</td> <td>3,366,637円</td> <td>3,696,078円</td> </tr> </tbody> </table> <p>(2) 緊急通報装置貸与事業 2,614,920円</p> <p>ひとり暮らし高齢者等の方に緊急通報装置を貸与することにより、安心して生活できるよう支援しました。</p> <table border="1"> <thead> <tr> <th>区分</th> <th>4年度</th> <th>3年度</th> </tr> </thead> <tbody> <tr> <td>委託台数(年度末現在)</td> <td>116台</td> <td>122台</td> </tr> <tr> <td>緊急通報(救急要請)</td> <td>11件</td> <td>17件</td> </tr> <tr> <td>委託費</td> <td>2,614,920円</td> <td>2,838,528円</td> </tr> </tbody> </table> <p>(3) 高齢者等地域見守りネットワーク推進事業</p> <p>メール配信システム使用料 66,000円 個人賠償責任保険料 136,110円</p> <p>行方不明者の早期発見・保護に努め、個人賠償責任保険へ市が加入することで、認知症になっても誰もが安心して生活できるよう支援しました。</p> <table border="1"> <thead> <tr> <th>区分</th> <th>4年度</th> <th>3年度</th> <th>2年度</th> </tr> </thead> <tbody> <tr> <td>検索依頼件数</td> <td>1件</td> <td>6件</td> <td>8件</td> </tr> <tr> <td>メール配信実績</td> <td>1件</td> <td>4件</td> <td>5件</td> </tr> <tr> <td>サポーター登録</td> <td>340人</td> <td>318人</td> <td>303人</td> </tr> <tr> <td>事前登録者</td> <td>67人</td> <td>58人</td> <td>55人</td> </tr> <tr> <td>個人賠償責任保険加入者数</td> <td>57人</td> <td>52人</td> <td>49人</td> </tr> </tbody> </table> <p>(4) 民間賃貸住宅家賃助成 624,000円(利用者:3人)</p> <p>民間賃貸住宅に居住の高齢者について、建て替え又は明渡し等により転居された方を対象に住まいの安定を図るための家賃助成を実施しました。</p>				区分	4年度	3年度	配食数	9,999食	11,105食	利用者数	59人	70人	委託費	3,366,637円	3,696,078円	区分	4年度	3年度	委託台数(年度末現在)	116台	122台	緊急通報(救急要請)	11件	17件	委託費	2,614,920円	2,838,528円	区分	4年度	3年度	2年度	検索依頼件数	1件	6件	8件	メール配信実績	1件	4件	5件	サポーター登録	340人	318人	303人	事前登録者	67人	58人	55人	個人賠償責任保険加入者数	57人	52人	49人
区分	4年度	3年度																																																	
配食数	9,999食	11,105食																																																	
利用者数	59人	70人																																																	
委託費	3,366,637円	3,696,078円																																																	
区分	4年度	3年度																																																	
委託台数(年度末現在)	116台	122台																																																	
緊急通報(救急要請)	11件	17件																																																	
委託費	2,614,920円	2,838,528円																																																	
区分	4年度	3年度	2年度																																																
検索依頼件数	1件	6件	8件																																																
メール配信実績	1件	4件	5件																																																
サポーター登録	340人	318人	303人																																																
事前登録者	67人	58人	55人																																																
個人賠償責任保険加入者数	57人	52人	49人																																																

決算額及び成果内容

款	3	民生費	円																																																																																		
項	1	社会福祉費	円																																																																																		
目	5	高齢者在宅・施設介護費	円																																																																																		
<p>7 老人保護措置事業 35,381,375円</p> <p>(1) 老人保護措置費 35,381,375円</p> <p>入院加療を要しない方で、生活環境上の理由及び経済的な理由により居宅において養護を受けることが困難な方を措置入所させ、安心・安全に暮らすことができるよう支援しました。</p> <p>●老人福祉施設措置状況 (単位：人・円)</p> <table border="1"> <thead> <tr> <th rowspan="2">施設</th> <th colspan="12">月</th> <th rowspan="2">扶助費合計</th> </tr> <tr> <th>4</th> <th>5</th> <th>6</th> <th>7</th> <th>8</th> <th>9</th> <th>10</th> <th>11</th> <th>12</th> <th>1</th> <th>2</th> <th>3</th> </tr> </thead> <tbody> <tr> <td>養護老人ホーム 高浜安立</td> <td>13</td> <td>13</td> <td>13</td> <td>13</td> <td>13</td> <td>12</td> <td>12</td> <td>13</td> <td>13</td> <td>13</td> <td>13</td> <td>12</td> <td>29,775,689</td> </tr> <tr> <td>碧南市 養護老人ホーム</td> <td>3</td> <td>3</td> <td>3</td> <td>3</td> <td>2</td> <td>2</td> <td>2</td> <td>2</td> <td>1</td> <td>1</td> <td>1</td> <td>1</td> <td>4,933,238</td> </tr> <tr> <td>特別養護老人ホーム 高浜安立荘</td> <td>1</td> <td>1</td> <td>1</td> <td>1</td> <td>1</td> <td>1</td> <td>1</td> <td>0</td> <td>0</td> <td>0</td> <td>0</td> <td>0</td> <td>672,448</td> </tr> <tr> <td>合計</td> <td>17</td> <td>17</td> <td>17</td> <td>17</td> <td>16</td> <td>15</td> <td>15</td> <td>15</td> <td>14</td> <td>14</td> <td>14</td> <td>13</td> <td>35,381,375</td> </tr> </tbody> </table>				施設	月												扶助費合計	4	5	6	7	8	9	10	11	12	1	2	3	養護老人ホーム 高浜安立	13	13	13	13	13	12	12	13	13	13	13	12	29,775,689	碧南市 養護老人ホーム	3	3	3	3	2	2	2	2	1	1	1	1	4,933,238	特別養護老人ホーム 高浜安立荘	1	1	1	1	1	1	1	0	0	0	0	0	672,448	合計	17	17	17	17	16	15	15	15	14	14	14	13	35,381,375
施設	月												扶助費合計																																																																								
	4	5	6	7	8	9	10	11	12	1	2	3																																																																									
養護老人ホーム 高浜安立	13	13	13	13	13	12	12	13	13	13	13	12	29,775,689																																																																								
碧南市 養護老人ホーム	3	3	3	3	2	2	2	2	1	1	1	1	4,933,238																																																																								
特別養護老人ホーム 高浜安立荘	1	1	1	1	1	1	1	0	0	0	0	0	672,448																																																																								
合計	17	17	17	17	16	15	15	15	14	14	14	13	35,381,375																																																																								

決算額及び成果内容

款	3	民生費	7,554,459,818 円																															
項	1	社会福祉費	3,730,530,600 円																															
目	6	高齢者社会参加推進費	28,805,317 円																															
<p>1 老人憩の家等管理運営事業 10,277,533円</p> <p>各老人憩の家管理運営委員会へ施設の管理運営を委託し、高齢者の教養向上、趣味活動等の場を提供することで、心身の健康の増進を図りました。また、施設の老朽化に伴い、「吉浜南部老人憩の家」の解体工事を実施しました。</p> <p>(1) 委託料 3,212,256円 (単位：円)</p> <table border="1"> <thead> <tr> <th>委託名</th> <th>委託業者名</th> <th>委託期間</th> <th>委託内容</th> <th>契約金額</th> </tr> </thead> <tbody> <tr> <td>「☆公共施設推進プラン」 吉浜南部老人憩の家 解体工事設計業務</td> <td>川角建築設計 事務所</td> <td>4.7.1 ～ 4.9.30</td> <td>吉浜南部老人憩の家解体 工事設計業務</td> <td>1,309,000</td> </tr> <tr> <td>「☆公共施設推進プラン」 吉浜南部老人憩の家 建物事前調査業務</td> <td>司開発(株)</td> <td>5.1.20 ～ 5.3.31</td> <td>解体工事に起因して事業 損失が生じる可能性があ る建物等の事前調査</td> <td>1,375,000</td> </tr> </tbody> </table> <p>(2) 工事請負費 5,269,000円 (単位：円)</p> <table border="1"> <thead> <tr> <th>工事名</th> <th>請負者</th> <th>工事期間</th> <th>工事内容</th> <th>契約金額</th> </tr> </thead> <tbody> <tr> <td>「☆公共施設推進プラン」 吉浜南部老人憩の家 解体工事</td> <td>都築建設工業 (株)</td> <td>5.2.15 ～ 5.3.27</td> <td>吉浜南部老人憩の家解体 工事</td> <td>5,269,000</td> </tr> </tbody> </table> <p>2 高浜市シルバー人材センター支援事業 16,939,000円</p> <p>(公社)高浜市シルバー人材センターへ人件費、運営費等を補助し、高齢者に働く機会等を提供することにより、社会参加、生きがい等を高め、明るい生活の維持を図りました。</p> <p>(1) 補助金 16,939,000円 (単位：円)</p> <table border="1"> <thead> <tr> <th>補助金名</th> <th>団体名</th> <th>補助金額</th> </tr> </thead> <tbody> <tr> <td>高齢者能力活用推進事業費補助金</td> <td>(公社)高浜市シルバー人材センター</td> <td>16,939,000</td> </tr> </tbody> </table> <p>シルバー加入者数(令和5年3月31日現在) 430人 配分金 164,965,039 円</p>				委託名	委託業者名	委託期間	委託内容	契約金額	「☆公共施設推進プラン」 吉浜南部老人憩の家 解体工事設計業務	川角建築設計 事務所	4.7.1 ～ 4.9.30	吉浜南部老人憩の家解体 工事設計業務	1,309,000	「☆公共施設推進プラン」 吉浜南部老人憩の家 建物事前調査業務	司開発(株)	5.1.20 ～ 5.3.31	解体工事に起因して事業 損失が生じる可能性があ る建物等の事前調査	1,375,000	工事名	請負者	工事期間	工事内容	契約金額	「☆公共施設推進プラン」 吉浜南部老人憩の家 解体工事	都築建設工業 (株)	5.2.15 ～ 5.3.27	吉浜南部老人憩の家解体 工事	5,269,000	補助金名	団体名	補助金額	高齢者能力活用推進事業費補助金	(公社)高浜市シルバー人材センター	16,939,000
委託名	委託業者名	委託期間	委託内容	契約金額																														
「☆公共施設推進プラン」 吉浜南部老人憩の家 解体工事設計業務	川角建築設計 事務所	4.7.1 ～ 4.9.30	吉浜南部老人憩の家解体 工事設計業務	1,309,000																														
「☆公共施設推進プラン」 吉浜南部老人憩の家 建物事前調査業務	司開発(株)	5.1.20 ～ 5.3.31	解体工事に起因して事業 損失が生じる可能性があ る建物等の事前調査	1,375,000																														
工事名	請負者	工事期間	工事内容	契約金額																														
「☆公共施設推進プラン」 吉浜南部老人憩の家 解体工事	都築建設工業 (株)	5.2.15 ～ 5.3.27	吉浜南部老人憩の家解体 工事	5,269,000																														
補助金名	団体名	補助金額																																
高齢者能力活用推進事業費補助金	(公社)高浜市シルバー人材センター	16,939,000																																

決算額及び成果内容

款	3	民生費	円														
項	1	社会福祉費	円														
目	6	高齢者社会参加推進費	円														
<p>3 元気高齢者応援事業（A P） 240,840円</p> <p>若い世代から自身の健康を意識し、健康づくりや生活習慣の改善に取り組んでいただくため、愛知県との協働により「たかはま健康チャレンジ事業」を実施しました。</p> <p>(1) たかはま健康チャレンジ事業 (単位：人)</p> <table border="1"> <thead> <tr> <th>年 代</th> <th>参加者数</th> </tr> </thead> <tbody> <tr> <td>30代以下</td> <td>1</td> </tr> <tr> <td>40～50代</td> <td>5</td> </tr> <tr> <td>60代</td> <td>0</td> </tr> <tr> <td>70代</td> <td>12</td> </tr> <tr> <td>80代以上</td> <td>10</td> </tr> <tr> <td>計</td> <td>28</td> </tr> </tbody> </table>				年 代	参加者数	30代以下	1	40～50代	5	60代	0	70代	12	80代以上	10	計	28
年 代	参加者数																
30代以下	1																
40～50代	5																
60代	0																
70代	12																
80代以上	10																
計	28																
<p>4 介護予防・生きがい活動支援事業 1,347,944円</p> <p>いきいきクラブの活動や生きがい教室等を通して、地域の人と交流することで自らの生きがいを高め、健康づくりの推進をすることにより保健福祉の向上を図りました。</p> <p>(1) いきいきクラブ運営事業 1,225,564円 (単位：人・円)</p> <table border="1"> <thead> <tr> <th>区 分</th> <th>団体数</th> <th>会員数</th> <th>補助金名</th> <th>補助金額</th> </tr> </thead> <tbody> <tr> <td>連合会</td> <td>1 団体</td> <td rowspan="2">1,019</td> <td>いきいきクラブ連合会活動事業費補助金</td> <td>528,568</td> </tr> <tr> <td>単位クラブ</td> <td>17 クラブ</td> <td>いきいきクラブ活動事業費補助金</td> <td>696,996</td> </tr> </tbody> </table>				区 分	団体数	会員数	補助金名	補助金額	連合会	1 団体	1,019	いきいきクラブ連合会活動事業費補助金	528,568	単位クラブ	17 クラブ	いきいきクラブ活動事業費補助金	696,996
区 分	団体数	会員数	補助金名	補助金額													
連合会	1 団体	1,019	いきいきクラブ連合会活動事業費補助金	528,568													
単位クラブ	17 クラブ		いきいきクラブ活動事業費補助金	696,996													

決算額及び成果内容

款	3	民生費	7,554,459,818円
項	1	社会福祉費	3,730,530,600円
目	7	介護保険推進費	41,666,912円

1 居宅介護支援対策事業 17,182,052円

要介護者等に対する介護用品等給付及び高齢者等に対する住宅改修給付を行う居宅介護等支援給付を実施し、居宅における日常生活及び介護予防又は要介護状態の軽減若しくは悪化の防止を支援しました。

(1) 居宅介護用品等支給 (単位：円)

委託名	委託期間	委託業者名	業務内容	委託金額
居宅介護用品等給付事業委託	4.4.1 ～ 5.3.31	(福)高浜市社会福祉協議会	居宅介護支援券の換金取扱い事務	13,799,003 契約金額17,593,033

(単位：人・件・円・%)

4年度				3年度			
対象者数	申請件数	委託金額	申請率	対象者数	申請件数	委託金額	申請率
1,630	946	13,799,003	58.0	1,625	929	13,124,146	57.2

(2) 住宅改修費補助 (単位：件・円)

区分	4年度			3年度	
	限度額	件数	金額	件数	金額
自立者	10万円	24	1,547,823	27	1,503,654
要支援1・2、要介護1～3	30万円	24	1,183,100	32	1,440,765
要介護4～5	50万円	3	106,986	1	207,900
計		51	2,837,909	60	3,152,319

決算額及び成果内容

款	3	民生費	円																				
項	1	社会福祉費	円																				
目	7	介護保険推進費	円																				
<p>3 介護保険システム電算管理事業 4,530,205円</p> <p>介護保険システム機器の保守点検や修正等の維持管理を行い、安定した運用と業務の継続性を確保しました。</p> <p>(1) 委託料 (単位：円)</p> <table border="1"> <thead> <tr> <th>委託名</th> <th>委託期間</th> <th>委託業者名</th> <th>業務内容</th> <th>委託金額</th> </tr> </thead> <tbody> <tr> <td>介護保険システム保守委託</td> <td>4.4.1 ～ 5.3.31</td> <td>NECネクサソリューションズ(株)中部支社</td> <td>ソフトウェアの保守</td> <td>1,218,360</td> </tr> <tr> <td>介護保険システム修正業務委託(クライアント端末のL T S C化対応)</td> <td>4.4.1 ～ 4.6.30</td> <td>NECネクサソリューションズ(株)中部支社</td> <td>Internet Explorer サポート終了に伴う修正業務</td> <td>894,685</td> </tr> <tr> <td>介護保険指定機関等管理システム改修業務委託(令和4年10月介護報酬改定対応)</td> <td>4.9.20 ～ 4.10.31</td> <td>ニッセイ情報テクノロジー(株)</td> <td>介護報酬改定に伴う修正業務</td> <td>88,000</td> </tr> </tbody> </table>				委託名	委託期間	委託業者名	業務内容	委託金額	介護保険システム保守委託	4.4.1 ～ 5.3.31	NECネクサソリューションズ(株)中部支社	ソフトウェアの保守	1,218,360	介護保険システム修正業務委託(クライアント端末のL T S C化対応)	4.4.1 ～ 4.6.30	NECネクサソリューションズ(株)中部支社	Internet Explorer サポート終了に伴う修正業務	894,685	介護保険指定機関等管理システム改修業務委託(令和4年10月介護報酬改定対応)	4.9.20 ～ 4.10.31	ニッセイ情報テクノロジー(株)	介護報酬改定に伴う修正業務	88,000
委託名	委託期間	委託業者名	業務内容	委託金額																			
介護保険システム保守委託	4.4.1 ～ 5.3.31	NECネクサソリューションズ(株)中部支社	ソフトウェアの保守	1,218,360																			
介護保険システム修正業務委託(クライアント端末のL T S C化対応)	4.4.1 ～ 4.6.30	NECネクサソリューションズ(株)中部支社	Internet Explorer サポート終了に伴う修正業務	894,685																			
介護保険指定機関等管理システム改修業務委託(令和4年10月介護報酬改定対応)	4.9.20 ～ 4.10.31	ニッセイ情報テクノロジー(株)	介護報酬改定に伴う修正業務	88,000																			

決算額及び成果内容

款	3	民生費	円																														
項	1	社会福祉費	円																														
目	7	介護保険推進費	円																														
<p>6 介護保険施設整備事業 13,943,655円</p> <p>「ケアハウス湯山安立」の設備を修理及び工事し、利用者の利便性を図りました。</p> <p>(1) 修繕料 (10万円以上) (単位:円)</p> <table border="1"> <thead> <tr> <th>修繕名</th> <th>業者名</th> <th>金額</th> </tr> </thead> <tbody> <tr> <td>BH型誘導灯取替 (3階誘導灯)</td> <td>浜島防災システム(株)</td> <td>183,150</td> </tr> <tr> <td>BH型誘導灯取替 (1階及び2階誘導灯)</td> <td>浜島防災システム(株)</td> <td>198,000</td> </tr> <tr> <td>火災通報装置及び自動火災報知設備バッテリー取替</td> <td>エルタイム(株)</td> <td>300,300</td> </tr> <tr> <td>かごドア駆動ベルト及びインバーター交換</td> <td>明鏡管理サービス(株)</td> <td>413,600</td> </tr> </tbody> </table> <p>(2) 工事請負費 (単位:円)</p> <table border="1"> <thead> <tr> <th>工事名</th> <th>工事期間</th> <th>業者名</th> <th>工事内容</th> <th>契約金額</th> </tr> </thead> <tbody> <tr> <td>「☆公共施設推進プラン」 ケアハウス湯山安立 非常灯更新工事</td> <td>4.8.30 ～ 5.2.28</td> <td>株竹内電気工業</td> <td>非常灯更新 62箇所</td> <td>3,520,000</td> </tr> <tr> <td>「☆公共施設推進プラン」 ケアハウス湯山安立 ナースコール更新工事</td> <td>4.9.13 ～ 5.3.15</td> <td>高浜電工(株)</td> <td>ナースコール更新一式 配線工事 点検口設置</td> <td>8,917,700</td> </tr> </tbody> </table>				修繕名	業者名	金額	BH型誘導灯取替 (3階誘導灯)	浜島防災システム(株)	183,150	BH型誘導灯取替 (1階及び2階誘導灯)	浜島防災システム(株)	198,000	火災通報装置及び自動火災報知設備バッテリー取替	エルタイム(株)	300,300	かごドア駆動ベルト及びインバーター交換	明鏡管理サービス(株)	413,600	工事名	工事期間	業者名	工事内容	契約金額	「☆公共施設推進プラン」 ケアハウス湯山安立 非常灯更新工事	4.8.30 ～ 5.2.28	株竹内電気工業	非常灯更新 62箇所	3,520,000	「☆公共施設推進プラン」 ケアハウス湯山安立 ナースコール更新工事	4.9.13 ～ 5.3.15	高浜電工(株)	ナースコール更新一式 配線工事 点検口設置	8,917,700
修繕名	業者名	金額																															
BH型誘導灯取替 (3階誘導灯)	浜島防災システム(株)	183,150																															
BH型誘導灯取替 (1階及び2階誘導灯)	浜島防災システム(株)	198,000																															
火災通報装置及び自動火災報知設備バッテリー取替	エルタイム(株)	300,300																															
かごドア駆動ベルト及びインバーター交換	明鏡管理サービス(株)	413,600																															
工事名	工事期間	業者名	工事内容	契約金額																													
「☆公共施設推進プラン」 ケアハウス湯山安立 非常灯更新工事	4.8.30 ～ 5.2.28	株竹内電気工業	非常灯更新 62箇所	3,520,000																													
「☆公共施設推進プラン」 ケアハウス湯山安立 ナースコール更新工事	4.9.13 ～ 5.3.15	高浜電工(株)	ナースコール更新一式 配線工事 点検口設置	8,917,700																													

決算額及び成果内容

款	3	民生費	円																												
項	1	社会福祉費	円																												
目	7	介護保険推進費	円																												
<p>13 地域医療介護総合確保基金事業 6,011,000円</p> <p>介護施設等への簡易陰圧装置設置に要する費用を補助し、利用者の新型コロナウイルス感染症の感染防止に努めました。また、各事業所が実施する研修のうち、市が指定するものを「公開研修」として市が研修費用を補助することで、市内の他の事業所の職員の受講を可能にすることにより、市内事業所の介護技術・知識の底上げや事業所間の交流を図りました。</p> <p>(1) 介護施設等整備 (単位：円)</p> <table border="1"> <thead> <tr> <th>設置施設</th> <th>補助金額</th> </tr> </thead> <tbody> <tr> <td>四ツ葉のクローバー (資) サービス付き高齢者向け住宅 言の葉</td> <td>1,383,000</td> </tr> <tr> <td>(福) 知多学園 特別養護老人ホーム 論地がるてん</td> <td>1,210,000</td> </tr> <tr> <td>(株)ちあい 医療対応住宅型有料老人ホーム ナーシングホームちあい</td> <td>3,214,000</td> </tr> </tbody> </table> <p>(2) 介護人材確保・育成 (単位：円)</p> <table border="1"> <thead> <tr> <th>実施主体</th> <th>研修名</th> <th>実施日</th> <th>補助金額</th> </tr> </thead> <tbody> <tr> <td>(福) 昭徳会</td> <td>BCP 策定研修 (基本)</td> <td>4.8.10</td> <td>56,000</td> </tr> <tr> <td>(福) 昭徳会</td> <td>BCP 策定研修 (応用)</td> <td>4.9.28</td> <td>57,000</td> </tr> <tr> <td>(福) 昭徳会</td> <td>BCP 策定研修 (策定)</td> <td>4.10.21</td> <td>57,000</td> </tr> <tr> <td>(福) 知多学園</td> <td>認知症研修</td> <td>4.9.6</td> <td>34,000</td> </tr> </tbody> </table>				設置施設	補助金額	四ツ葉のクローバー (資) サービス付き高齢者向け住宅 言の葉	1,383,000	(福) 知多学園 特別養護老人ホーム 論地がるてん	1,210,000	(株)ちあい 医療対応住宅型有料老人ホーム ナーシングホームちあい	3,214,000	実施主体	研修名	実施日	補助金額	(福) 昭徳会	BCP 策定研修 (基本)	4.8.10	56,000	(福) 昭徳会	BCP 策定研修 (応用)	4.9.28	57,000	(福) 昭徳会	BCP 策定研修 (策定)	4.10.21	57,000	(福) 知多学園	認知症研修	4.9.6	34,000
設置施設	補助金額																														
四ツ葉のクローバー (資) サービス付き高齢者向け住宅 言の葉	1,383,000																														
(福) 知多学園 特別養護老人ホーム 論地がるてん	1,210,000																														
(株)ちあい 医療対応住宅型有料老人ホーム ナーシングホームちあい	3,214,000																														
実施主体	研修名	実施日	補助金額																												
(福) 昭徳会	BCP 策定研修 (基本)	4.8.10	56,000																												
(福) 昭徳会	BCP 策定研修 (応用)	4.9.28	57,000																												
(福) 昭徳会	BCP 策定研修 (策定)	4.10.21	57,000																												
(福) 知多学園	認知症研修	4.9.6	34,000																												

決算額及び成果内容

款	3	民生費	7,554,459,818円
項	1	社会福祉費	3,730,530,600円
目	8	生活援助費	95,425,031円

1 特別障害者手当等支給事業 19,626,370円

精神又は身体に著しく重度の障がいがあり、日常生活において常時特別の介護を必要とする特別障害者に対して、重度の障がいのため必要となる精神的、物質的な特別の負担の軽減の一助として手当を支給し、特別障害者の福祉の向上を図りました。

○支給状況 (単位：人・円)

名 称	4 年度			3 年度		
	支給人員 支給延人員	支給金額 (国)	支給金額 (県)	支給人員 支給延人員	支給金額 (国)	支給金額 (県)
特別障害者手当	38 497	13,572,350	1,137,750	42 528	14,440,800	1,237,800
障害児福祉手当	22 254	3,773,160	951,050	21 267	3,972,960	1,063,750
経過的福祉手当	1 12	178,260	13,800	1 12	178,560	13,800
計	61 763	17,523,770	2,102,600	64 807	18,592,320	2,315,350

・支給人員は、5年3月末

2 障害者扶助料支給事業 30,121,950円

市内に住所がある身体障害者手帳、療育手帳、精神障害者保健福祉手帳をお持ちの方に対し、等級などに応じた手当を支給することにより、生活の安定を図り、福祉の増進に寄りました。

○支給状況 (単位：人・円)

区 分	支給対象	月額	4 年度		3 年度	
			支給人員	支給金額	支給人員	支給金額
身体	1 級	4,000	38	1,876,000	39	2,036,000
	2 級	3,500	15	591,500	16	756,000
	3 級	3,000	134	5,112,000	153	5,622,000
	4~6 級	2,000	195	4,790,000	201	4,934,000
知的	A判定	4,000	11	496,000	9	452,000
	B判定	3,000	106	3,792,000	104	3,599,000
	C判定	2,000	102	2,294,000	96	2,162,000
精神	1 級	4,000	21	1,048,000	20	1,028,000
	2 級	3,000	242	8,454,000	227	7,776,000
	3 級	2,000	72	1,658,000	64	1,496,000
計			936	30,111,500	929	29,861,000

・支給人員は、5年3月末

決算額及び成果内容

款	3	民生費	円																																		
項	1	社会福祉費	円																																		
目	8	生活援助費	円																																		
<p>5 生活困窮者自立支援事業（A P） 4 5, 6 7 6, 7 1 1 円</p> <p>生活困窮者の自立支援に必要な「自立相談支援事業」、「就労準備支援事業」、「家計改善支援事業」、「住居確保給付金支給事業」、「学習等支援事業」等を実施しました。</p> <p>(1) 自立相談支援事業</p> <ul style="list-style-type: none"> ・職員配置 主任相談支援員 1 名（委託）、相談支援員 2 名（委託）、家計相談支援員 1 名（委託）、就労支援員 1 名（会計年度任用職員）及びアウトリーチ支援員 1 名（会計年度任用職員）の 6 名を配置しました。 ・相談件数等 <table border="1"> <thead> <tr> <th></th> <th>4 年度</th> <th>3 年度</th> </tr> </thead> <tbody> <tr> <td>新規相談受付者数</td> <td>158 人</td> <td>267 人</td> </tr> <tr> <td>相談件数（延べ件数）</td> <td>766 件</td> <td>1,275 件</td> </tr> <tr> <td>プラン作成件数（総数）</td> <td>6 件</td> <td>61 件</td> </tr> </tbody> </table> ・就労支援 <p>就労・増収を目標とした対象者にハローワークへの同行、履歴書の書き方指導および面接の対応指導などの就労支援を行いました。</p> <table border="1"> <thead> <tr> <th colspan="2"></th> <th>4 年度</th> <th>3 年度</th> </tr> </thead> <tbody> <tr> <td>就労支援 （業務実績）</td> <td>支援対象者数 （うち就労・増収者数）</td> <td>39 人 （13 人）</td> <td>40 人 （17 人）</td> </tr> </tbody> </table> ・アウトリーチ支援 <p>正規雇用希望者や長期失業者、ひきこもり等で生活困窮や社会的孤立の恐れがある方の支援を行いました。</p> <table border="1"> <thead> <tr> <th colspan="2"></th> <th>4 年度</th> <th>3 年度</th> </tr> </thead> <tbody> <tr> <td rowspan="3">支援状況</td> <td>ひきこもり相談</td> <td>6 件</td> <td>10 件</td> </tr> <tr> <td>長期不就労者の就職相談</td> <td>6 件</td> <td>11 件</td> </tr> <tr> <td>その他（予防対応）</td> <td>14 件</td> <td>4 件</td> </tr> </tbody> </table> <p>(2) 就労準備支援事業</p> <p>「ひきこもり」、「生活リズムが崩れている」、「人とのコミュニケーションが図れない」など、直ちに一般就労への移行が困難な生活困窮者の生活訓練、社会訓練及び就労訓練を実施し、一般就労に必要な知識の習得及び能力の向上を図る支援を行います。</p> <p>(3) 家計改善支援事業</p> <p>家計に問題を抱えている生活困窮者からの相談に応じ、家計管理に関する支援、滞納の解消や債務整理に関する支援を行います。</p>					4 年度	3 年度	新規相談受付者数	158 人	267 人	相談件数（延べ件数）	766 件	1,275 件	プラン作成件数（総数）	6 件	61 件			4 年度	3 年度	就労支援 （業務実績）	支援対象者数 （うち就労・増収者数）	39 人 （13 人）	40 人 （17 人）			4 年度	3 年度	支援状況	ひきこもり相談	6 件	10 件	長期不就労者の就職相談	6 件	11 件	その他（予防対応）	14 件	4 件
	4 年度	3 年度																																			
新規相談受付者数	158 人	267 人																																			
相談件数（延べ件数）	766 件	1,275 件																																			
プラン作成件数（総数）	6 件	61 件																																			
		4 年度	3 年度																																		
就労支援 （業務実績）	支援対象者数 （うち就労・増収者数）	39 人 （13 人）	40 人 （17 人）																																		
		4 年度	3 年度																																		
支援状況	ひきこもり相談	6 件	10 件																																		
	長期不就労者の就職相談	6 件	11 件																																		
	その他（予防対応）	14 件	4 件																																		

決算額及び成果内容

款	3	民生費	円
項	1	社会福祉費	円
目	8	生活援助費	円

(4) 住居確保給付金支給事業

離職、廃業、休業に伴う収入の減少により、住居を失った、または失うおそれが生じている方々に対して、住居確保給付金を支給しました。

・住居確保給付金 (単位：世帯)

4年度		3年度	
初回支給	9	初回支給	15
延長支給	4	延長支給	7
再延長支給	3	再延長支給	6
再々延長支給	0	再々延長支給	3
再支給	2	再支給	5

- ・支給世帯 10世帯 (うち1世帯は3年度からの継続世帯)
- ・支給延べ月数 51か月
- ・支給額 1,701,700円

(5) 学習等支援事業「ステップ」「ステップ・ジュニア」

生活困窮世帯またはひとり親世帯等の小学生(4年生～6年生)・中学生・高校生に対し、学習する機会を提供するとともに、地域の多様な大人たちとの世代を超えた交流やキャリア教育を実施し、子どもたちが将来社会に出ていく上で必要となる様々な能力の育成を行いました。

「ステップ」

	4年度	3年度
利用決定者数	29人 (中学生19人・高校生10人)	36人 (中学生20人・高校生16人)
参加延べ人数	709人(62回実施)	702人(62回実施)
1回当たり参加者数	11.4人	11.3人

「ステップ・ジュニア」

	4年度		3年度	
利用決定者数	小学4年生	7人	小学4年生	4人
	小学5年生	5人	小学5年生	4人
	小学6年生	4人	小学6年生	5人
	合計	16人	合計	13人
参加延べ人数	823人(106回実施)		613人(106回実施)	
1回当たり参加者数	7.8人		5.8人	

決算額及び成果内容

款	3	民生費	円
項	1	社会福祉費	円
目	8	生活援助費	円

(6) 委託料 (単位：円)

委託名	委託業者名	委託期間	委託内容	委託金額
自立相談支援事業等業務委託	(福)高浜市社会福祉協議会	4.4.1 ～ 5.3.31	生活困窮者に対する相談支援を実施	20,719,168
学習等支援事業業務委託	(特非)アスクネット	4.4.1 ～ 5.3.31	生活困窮世帯またはひとり親世帯等の子どもに対し、学習等支援を実施	16,713,928
窓口通訳等業務委託	高浜市総合サービス(株)	4.4.1 ～ 5.3.31	外国籍の方の生活困窮相談の通訳を実施	2,124,323

(7) 高浜市こども貧困対策会議 (委員 16名)

子どもの将来が生まれ育った環境によって左右されることのないよう、また、貧困が親から子へ連鎖するいわゆる「貧困の連鎖」の防止を図るため、生活困窮世帯等の子どもに対する支援の在り方、今後の支援の取組の方向性を検討しました。

開催日	主な議題
3月24日	<ul style="list-style-type: none"> 令和3年度及び4年度の子ども健全育成支援員の活動実績について ステップ及びステップ・ジュニアの実績について こども食堂支援基金の状況について

(8) 新型コロナウイルス感染症生活困窮者自立支援金支給事業

総合支援資金の貸付期間が終了し、未だ新型コロナウイルス感染症の影響により生活が困窮する世帯に対し就労による自立を図るため、新型コロナウイルス感染症生活困窮者自立支援金を支給しました。

- ・新型コロナウイルス感染症生活困窮者自立支援金

(単位：世帯)

4年度		3年度	
初回支給	8	初回支給	13
再支給	7	再支給	1

- ・支給世帯 12世帯 (うち4世帯は3年度からの継続世帯)
- ・支給延べ月数 44か月
- ・支給額 3,440,000円

決算額及び成果内容

款	3	民生費	7,554,459,818 円
項	1	社会福祉費	3,730,530,600 円
目	9	認知症対策費	1,100,000 円

1 認知症早期発見事業 1,100,000円

認知症になっても本人の意思が尊重され、できる限り住み慣れた地域の良い環境で暮らし続けられることができるまちづくりの実現を目指し、認知症予防、早期診断、早期対応の視点から事業に取り組みました。

(1) 国立長寿医療研究センターと認知症予防体制の構築に向けた定例会議を実施しました。

(単位：回)

定例会実施回数
5

(2) コグニ倶楽部

認知症発症抑制に資する活動プログラム開発を目指した研究事業を、国立長寿医療研究センターと共同で実施しています。

スマートフォンを用いて日常生活における身体・知的・社会的活動を自己管理し、それらの活動を促進するプログラムを提供する「自己管理活動促進プログラム群（介入群）」と健康に関する講座を受講する「健康講座プログラム群（対照群）」に対象者を振り分け、介入前後における認知症発症率、新規要介護認定発生および認知機能や身体機能等の変化を比較するものです。

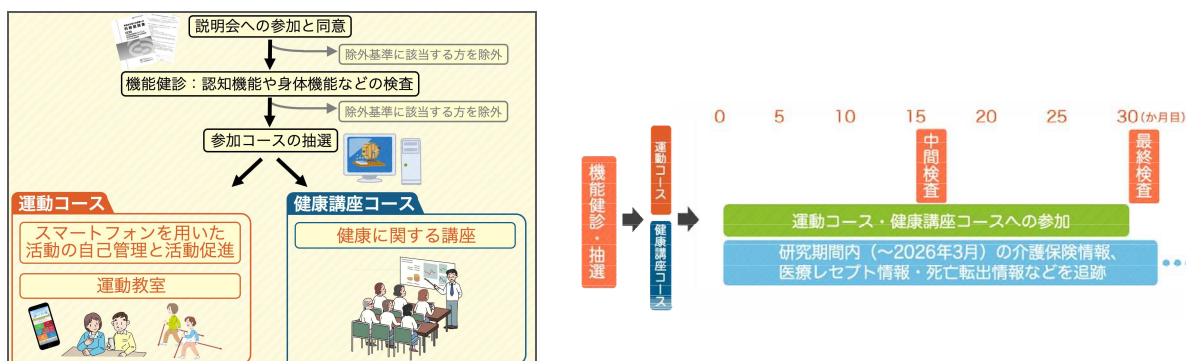

(単位：人)

区分	活動内容	参加人数
運動コース	(参加者数) 90 6グループに分かれて週2回アプリを利用した運動教室に参加	(参加延べ人数) 8,847
健康講座コース	(参加登録数) 93 健康講座による情報提供 1回	56

中間検査参加者数	141
----------	-----

決算額及び成果内容

款	3	民生費	円		
項	1	社会福祉費	円		
目	9	認知症対策費	円		
<p>(3) ホコタッチの達人表彰</p> <p>他の模範となる使い方をしているホコタッチ使用者に対して、ホコタッチの達人認定証を贈り、その功績を顕彰しました。</p> <p>(単位：人)</p> <table border="1" data-bbox="309 645 502 750"> <tr> <td>達人認定者</td> </tr> <tr> <td>30</td> </tr> </table>				達人認定者	30
達人認定者					
30					

決算額及び成果内容

款	3	民生費	7,554,459,818 円
項	1	社会福祉費	3,730,530,600 円
目	10	障害者医療費	139,750,064 円

1 障害者医療事業 101,225,967円

心身障害者が医療機関で受診した際の自己負担相当額を医療費として支給し、心身障害者の健康の保持を図りました。

(単位：人・件・円)

区 分	4年度	3年度
年度平均受給者数	547	533
延受診件数	12,250	11,862
支 給 額	100,831,023	97,730,176

2 精神障害者医療事業 38,524,097円

精神障害者が医療機関を受診した際の自己負担相当額又はその 1/2 の額を、精神障害者保健福祉手帳及び自立支援医療受給者証の取得状況等に応じて医療費として支給し、精神障害者の健康の保持を図りました。

また、令和3年度から、精神障害者保健福祉手帳1・2級かつ自立支援医療受給者証所持者に対し、精神疾患だけでなくすべての疾病による受診に対して自己負担相当額を支給しています。

(単位：人・件・円)

区 分		4年度	3年度	
通院	県補助	年度平均受給者数	204	188
		延受診件数	6,111	5,151
		支 給 額	14,655,172	11,333,144
	市単独	年度平均受給者数	620	555
		延受診件数	9,383	8,879
		支 給 額	12,756,886	11,870,862
入院	県補助	年度平均受給者数	7	13
		延受診件数	174	211
		支 給 額	8,891,455	8,637,962
	市単独	年度平均受給者数	11	14
		延受診件数	63	66
		支 給 額	1,721,921	1,766,782

決算額及び成果内容

款	3	民生費	7,554,459,818円
項	1	社会福祉費	3,730,530,600円
目	11	子ども医療費	272,921,866円

1 子ども医療事業 267,924,503円

子どもが医療機関で受診した際の自己負担相当額の全額を医療費として支給し、子どもの健康の保持を図りました。

(1) 受給者の状況 (年度平均) (単位：人)

区 分	4年度	3年度
未就学児	2,844	2,920
小学校1年生～ 中学校3年生	4,287	4,305
合 計	7,131	7,225

(2) 医療費支給状況

◎ 0歳児から中学校3年生までの入院分 (県補助)

(単位：件・円)

区 分	4年度	3年度
延受診件数	541	446
支 給 額	34,718,527	26,190,646

◎ 0歳児から未就学児までの通院分 (県補助)

(単位：件・円)

区 分	4年度	3年度
延受診件数	50,328	47,415
支 給 額	84,844,299	80,210,503

◎ 小学校1年生から中学校3年生までの通院分 (平成22年1月診療分から拡大) (市単独)

(単位：件・円)

区 分	4年度	3年度
延受診件数	48,874	45,232
支 給 額	119,110,572	106,204,236

決算額及び成果内容

款	3	民生費	円																
項	1	社会福祉費	円																
目	11	子ども医療費	円																
(3) 委託料 25,973,253 円 主な委託内容 (単位：円)																			
<table border="1"> <thead> <tr> <th>委託名</th> <th>受託者</th> <th>委託期間</th> <th>委託内容</th> <th>委託金額</th> </tr> </thead> <tbody> <tr> <td>福祉医療システム保守業務委託</td> <td>(株)日立システムズ中部支社</td> <td>4.4.1 ～ 5.3.31</td> <td>受給者管理システムの保守</td> <td>5,088,600</td> </tr> <tr> <td>子ども医療費等受給者管理業務委託</td> <td>高浜市総合サービス(株)</td> <td>4.4.1 ～ 5.3.31</td> <td>申請書の受付 医療費支給事務等</td> <td>20,884,600</td> </tr> </tbody> </table>					委託名	受託者	委託期間	委託内容	委託金額	福祉医療システム保守業務委託	(株)日立システムズ中部支社	4.4.1 ～ 5.3.31	受給者管理システムの保守	5,088,600	子ども医療費等受給者管理業務委託	高浜市総合サービス(株)	4.4.1 ～ 5.3.31	申請書の受付 医療費支給事務等	20,884,600
委託名	受託者	委託期間	委託内容	委託金額															
福祉医療システム保守業務委託	(株)日立システムズ中部支社	4.4.1 ～ 5.3.31	受給者管理システムの保守	5,088,600															
子ども医療費等受給者管理業務委託	高浜市総合サービス(株)	4.4.1 ～ 5.3.31	申請書の受付 医療費支給事務等	20,884,600															
2 未熟児養育医療費給付事業 4,997,363 円 医師が入院養育を必要と認めた未熟児に対し、生後速やかな養育に必要な医療にかかる費用(入院の際の自己負担相当額及び食費)を支給し、出生児の健康保持・増進を図りました。 (単位：人・件・円)																			
<table border="1"> <thead> <tr> <th>区分</th> <th>4年度</th> <th>3年度</th> </tr> </thead> <tbody> <tr> <td>支給実人数</td> <td>17</td> <td>21</td> </tr> <tr> <td>支給延べ件数</td> <td>46</td> <td>46</td> </tr> <tr> <td>支給額</td> <td>4,995,683</td> <td>4,486,620</td> </tr> </tbody> </table>					区分	4年度	3年度	支給実人数	17	21	支給延べ件数	46	46	支給額	4,995,683	4,486,620			
区分	4年度	3年度																	
支給実人数	17	21																	
支給延べ件数	46	46																	
支給額	4,995,683	4,486,620																	
目	12	母子家庭等医療費	30,027,308 円																
1 母子家庭等医療事業 30,027,308 円 母子家庭の母、父子家庭の父並びにこれらの家庭の児童等が医療機関で受診した際の自己負担相当額を医療費として支給し、母子家庭等の健康の保持を図りました。 (単位：人・件・円)																			
<table border="1"> <thead> <tr> <th>区分</th> <th>4年度</th> <th>3年度</th> </tr> </thead> <tbody> <tr> <td>年度平均受給者数</td> <td>719</td> <td>774</td> </tr> <tr> <td>延受診件数</td> <td>9,622</td> <td>9,668</td> </tr> <tr> <td>支給額</td> <td>29,685,703</td> <td>27,910,644</td> </tr> </tbody> </table>					区分	4年度	3年度	年度平均受給者数	719	774	延受診件数	9,622	9,668	支給額	29,685,703	27,910,644			
区分	4年度	3年度																	
年度平均受給者数	719	774																	
延受診件数	9,622	9,668																	
支給額	29,685,703	27,910,644																	

決算額及び成果内容

款	3	民生費	7,554,459,818	円																								
項	1	社会福祉費	3,730,530,600	円																								
目	13	高齢者医療費	437,912,486	円																								
<p>1 後期高齢者医療事業 323,031,736円 愛知県後期高齢者医療広域連合の負担金及び後期高齢者医療被保険者に係る療養給付費の負担金を支払い、後期高齢者医療制度の円滑な運営を図りました。</p> <p>(1) 負担金 323,031,736円 (単位：円)</p> <table border="1"> <thead> <tr> <th>負担金名</th> <th>4年度</th> <th>3年度</th> </tr> </thead> <tbody> <tr> <td>愛知県後期高齢者医療広域連合負担金</td> <td>9,555,970</td> <td>9,218,212</td> </tr> <tr> <td>療養給付費負担金</td> <td>313,475,766</td> <td>318,255,337</td> </tr> </tbody> </table>					負担金名	4年度	3年度	愛知県後期高齢者医療広域連合負担金	9,555,970	9,218,212	療養給付費負担金	313,475,766	318,255,337															
負担金名	4年度	3年度																										
愛知県後期高齢者医療広域連合負担金	9,555,970	9,218,212																										
療養給付費負担金	313,475,766	318,255,337																										
<p>2 後期高齢者健康診査事業 26,324,804円 健康診査に要する経費を支払い、後期高齢者医療被保険者の健康保持を図りました。</p> <p>(1) 委託料 25,295,654円 主な委託内容 (単位：円)</p> <table border="1"> <thead> <tr> <th>委託名</th> <th>受託者</th> <th>委託期間</th> <th>委託内容</th> <th>委託金額</th> </tr> </thead> <tbody> <tr> <td>高齢者の医療の確保に関する法律に基づき実施する健康診査</td> <td>(一社)刈谷医師会</td> <td>4.4.1 ～ 5.3.31</td> <td>後期高齢者医療制度の被保険者に健康診査を実施</td> <td>24,933,424</td> </tr> </tbody> </table>					委託名	受託者	委託期間	委託内容	委託金額	高齢者の医療の確保に関する法律に基づき実施する健康診査	(一社)刈谷医師会	4.4.1 ～ 5.3.31	後期高齢者医療制度の被保険者に健康診査を実施	24,933,424														
委託名	受託者	委託期間	委託内容	委託金額																								
高齢者の医療の確保に関する法律に基づき実施する健康診査	(一社)刈谷医師会	4.4.1 ～ 5.3.31	後期高齢者医療制度の被保険者に健康診査を実施	24,933,424																								
<p>3 後期高齢者福祉医療事業 88,555,946円 一定の障がいのある高齢者等を対象に医療費の自己負担相当額を支給し、一定の障がいのある高齢者等の健康の保持を図りました。</p> <p>(単位：人・件・円)</p> <table border="1"> <thead> <tr> <th colspan="2">区 分</th> <th>4年度</th> <th>3年度</th> </tr> </thead> <tbody> <tr> <td rowspan="3">県 補 助</td> <td>年度平均受給者数</td> <td>568</td> <td>583</td> </tr> <tr> <td>延受診件数</td> <td>17,374</td> <td>17,594</td> </tr> <tr> <td>支給額</td> <td>75,854,236</td> <td>76,210,200</td> </tr> <tr> <td rowspan="3">市 単 独</td> <td>年度平均受給者数</td> <td>197</td> <td>219</td> </tr> <tr> <td>延受診件数</td> <td>6,220</td> <td>6,994</td> </tr> <tr> <td>支給額</td> <td>11,939,245</td> <td>13,913,770</td> </tr> </tbody> </table>					区 分		4年度	3年度	県 補 助	年度平均受給者数	568	583	延受診件数	17,374	17,594	支給額	75,854,236	76,210,200	市 単 独	年度平均受給者数	197	219	延受診件数	6,220	6,994	支給額	11,939,245	13,913,770
区 分		4年度	3年度																									
県 補 助	年度平均受給者数	568	583																									
	延受診件数	17,374	17,594																									
	支給額	75,854,236	76,210,200																									
市 単 独	年度平均受給者数	197	219																									
	延受診件数	6,220	6,994																									
	支給額	11,939,245	13,913,770																									

決算額及び成果内容

款	3	民生費	7,554,459,818 円
項	1	社会福祉費	3,730,530,600 円
目	14	国民年金費	19,244,324 円

3 国民年金事業 173,089円

老後を安心して暮らせるように、20歳到達者に対し適用、年金給付業務、年金に関する相談業務の推進を行い、無年金者の減少を図りました。

(1) 国民年金被保険者数 (単位：人)

被保険者数		4年度	3年度
第1号被保険者	強制	4,399	4,449
	任意	40	32
第3号被保険者		3,942	4,082
合計		8,381	8,563
高齢任意〔再掲〕		31	25

(2) 国民年金老齢、障害、遺族給付等受給状況 (単位：件・千円)

区分		4年度	3年度
老齢年金	件数	58	70
	年金額	19,801	23,822
老齢基礎年金	件数	9,061	8,971
	年金額	6,170,131	6,127,450
障害年金	件数	2	4
	年金額	1,750	3,709
障害基礎年金	件数	596	570
	年金額	512,619	493,517
遺族基礎年金	件数	42	39
	年金額	46,394	42,813
寡婦年金	件数	1	3
	年金額	566	1,621
合計	件数	9,760	9,657
	年金額	6,751,261	6,692,932
特別障害給付金	件数	4	4

(3) 負担金 400円 (単位：円)

負担金名	金額
愛知県都市国民年金協議会負担金	400

決算額及び成果内容

款	3	民生費	7,554,459,818 円
項	1	社会福祉費	3,730,530,600 円
目	15	国民健康保険事業費	262,961,269 円
<p>1 国民健康保険事業特別会計繰出金 262,961,269円</p> <p>高浜市国民健康保険事業の会計に対し、一般会計から必要な資金を繰り出すことにより、国民健康保険事業の被保険者の負担を軽減するとともに、国民健康保険事業の健全な運営を図りました。</p> <ul style="list-style-type: none"> ・国民健康保険事業特別会計繰出金 83,438,000 円 ・国民健康保険基盤安定繰出金 179,523,269 円 			
目	16	介護保険事業費	480,784,476 円
<p>1 介護保険特別会計保険事業勘定繰出金 432,699,476円</p> <p>高浜市介護保険特別会計保険事業勘定に対し一般会計から必要な資金を繰り出すことにより、介護保険事業の健全な運営を図りました。</p> <p>介護保険特別会計保険事業勘定繰出金 432,699,476 円</p> <p>2 介護保険特別会計介護サービス事業勘定繰出金 48,085,000円</p> <p>高浜市介護保険特別会計介護サービス事業勘定に対し一般会計から地域包括支援センター職員給与等を繰り出すことにより、介護サービス事業の健全な運営を図りました。</p> <p>介護保険特別会計介護サービス事業勘定繰出金 48,085,000 円</p>			
目	17	後期高齢者医療事業費	103,085,624 円
<p>1 後期高齢者医療特別会計繰出金 103,085,624円</p> <p>高浜市後期高齢者医療特別会計に対し、一般会計から必要な資金を繰り出すことにより、後期高齢者医療制度の健全な運営を図りました。</p> <ul style="list-style-type: none"> ・後期高齢者医療特別会計繰出金 25,488,000 円 ・後期高齢者医療保険基盤安定繰出金 77,597,624 円 			

決算額及び成果内容

款	3	民生費	7,554,459,818円
項	1	社会福祉費	3,730,530,600円
目	23	住民税非課税世帯等臨時特別給付金支給事業費	119,193,898円

1 住民税非課税世帯等臨時特別給付金支給事業 119,193,898円

新型コロナウイルス感染症の影響が長期化する中、様々な困難に直面した方々が、速やかに生活・暮らしの支援を受けられるよう、住民税非課税世帯及び令和3年4月1日以降に新型コロナウイルス感染症の影響で収入が減少し住民税非課税相当となった世帯（家計急変世帯）に対し臨時的な措置として、1世帯あたり10万円を支給しました。〔令和3年度執行残額を令和4年度に繰越し、令和4年12月まで事業を継続〕

(1) 委託料

(単位：円)

委託名	受託者	委託期間	委託内容	契約金額
住民税非課税世帯等臨時特別給付金システム導入業務委託	(株)日立システムズ中部支社	4.1.27 ～ 4.12.31	住民税非課税世帯等臨時特別給付金に関するパッケージシステム納入及び運用支援等	5,024,800
住民税非課税世帯等臨時特別給付金システム（追加分）導入業務委託	(株)日立システムズ中部支社	4.7.7 ～ 5.3.31	住民税非課税世帯等臨時特別給付金に関するパッケージシステム納入及び運用支援等	4,400,000
住民税非課税世帯等臨時特別給付金支給事業支援業務委託	(株)サンスタッフ	4.4.1 ～ 4.9.30	窓口受付業務・データ入力業務・書類発行業務・電話応答業務等	4,589,365
住民税非課税世帯等臨時特別給付金支給事業支援業務委託（追加分）	(株)サンスタッフ	4.7.1 ～ 4.8.31	窓口受付業務・データ入力業務・書類発行業務・電話応答業務等	859,740
住民税非課税世帯等臨時特別給付金窓口通訳等業務委託	高浜市総合サービス(株)	4.2.14 ～ 4.9.30	住民税非課税世帯等臨時特別給付金に関する通訳業務、データ入力業務等	1,865,726 (うち4年度 支払額) 1,464,495

決算額及び成果内容

款	3	民生費	円
項	1	社会福祉費	円
目	23	住民税非課税世帯等臨時特別給付金支給事業費	円
		(2) 令和3年度住民税非課税世帯等臨時特別給付金(令和4年度支給分)	71,900,000円
		支給件数 非課税世帯 655世帯	
		家計急変世帯 64世帯	
		令和4年度住民税非課税世帯等臨時特別給付金	28,700,000円
		支給件数 非課税世帯 266世帯	
		家計急変世帯 21世帯	

決算額及び成果内容

款	3	民生費	7,554,459,818円
項	1	社会福祉費	3,730,530,600円
目	24	価格高騰緊急支援給付金支給事業費	136,407,643円

1 価格高騰緊急支援給付金支給事業 136,407,643円

電力・ガス・食料品等の価格高騰による負担増を踏まえ、速やかに生活・暮らしの支援を受けられるよう、住民税非課税世帯及び令和4年1月以降に収入が減少し住民税非課税相当となった世帯（家計急変世帯）に対し臨時的な措置として、1世帯あたり5万円を支給しました。

(1) 委託料

(単位：円)

委託名	受託者	委託期間	委託内容	契約金額
価格高騰緊急支援給付金システム導入業務委託	(株)日立システムズ中部支社	4.11.11 ～ 5.3.31	価格高騰緊急支援給付金に関するパッケージシステム納入及び運用支援等	4,848,800
価格高騰緊急支援給付金支給事業支援業務委託	(株)サンスタッフ	4.11.4 ～ 5.2.28	窓口受付業務・データ入力業務・書類発行業務・電話応答業務等	3,653,622
価格高騰緊急支援給付金窓口通訳等業務委託	高浜市総合サービス(株)	4.11.10 ～ 5.2.28	価格高騰緊急支援給付金に関する通訳業務、データ入力業務等	1,399,200

(2) 価格高騰緊急支援給付金 125,200,000円

支給件数 非課税世帯 2,428世帯

家計急変世帯 76世帯

決算額及び成果内容

款	3	民生費	7,554,459,818 円
項	2	児童福祉費	3,428,290,331 円
目	1	児童福祉総務費	1,049,531,704 円

4 児童手当支給事業 932,372,300円

次代の社会を担う児童の健やかな成長に資するため、中学校修了前までの児童について児童手当を支給することにより、家庭等の生活の安定に寄与しました。

(1) 扶助費

(単位：人・円)

月 額	児 童 手 当	
	延児童数	支 給 額
10,000	61,009	610,090,000
15,000	20,050	300,750,000
計	81,059	910,840,000

(単位：人・円)

月 額	特 例 給 付	
	延児童数	支 給 額
5,000	4,251	21,255,000
計	4,251	21,255,000

特例給付：受給者の所得が、所得制限限度額以上の場合。

7 子育て世帯への臨時特別給付金支給事業 7,445,288円 (繰越明許費)

新型コロナウイルス感染症の影響に鑑み、子育て世帯を支援する取り組みとして臨時特別給付金を支給しました。

(1) 支給内訳

(単位：人・円)

区分	支給対象児童数	支給額
新規児童手当受給者（新生児）	58	5,800,000
公務員世帯（新生児）	2	200,000
支援給付金対象者	14	1,400,000
合計	74	7,400,000

決算額及び成果内容

款	3	民生費	7,554,459,818円
項	2	児童福祉費	3,428,290,331円
目	2	保育サービス費	1,637,024,324円

3 保育園管理運営事業（AP） 1,389,612,758円

子ども・子育て支援新制度に移行した教育、保育施設として、市内保育園8園（公立1園、私立7園）認定こども園3園（私立3園）を管理運営するために必要な経費及び、市外保育施設利用のために必要な経費を手当てし、支給認定（保育認定・教育認定）を受けた0歳児から5歳児までの乳幼児を保育・教育し、心身の健全に努めました。

（1）入所状況（月平均 117人）

（単位：人・円）

園名	定員	職員数			年間延園児数	内3歳未満児	年間保育料	平均保育料
		保育士	調理員	計				
吉浜北部	120	19	5	24	1,423	417	7,816,400	18,744

※保育料は、新型コロナウイルス感染に関する児童欠席分について減額調整を行いました。

（2）民間保育所運営委託料 695,851,340円

市内施設入所状況（月平均 776人）

（単位：人・円）

園名	定員	職員数			年間延園児数	内3歳未満児	年間保育料	平均保育料	運営委託料
		保育士	調理員	計					
よしいけ	120	16	6	22	1,563	518	7,977,160	15,399	126,605,850
高浜南部	120	14	7	21	1,613	566	11,979,220	21,164	111,919,830
吉浜	130	17	7	24	1,441	342	5,657,740	16,543	99,098,230
中央	190	16	6	22	1,904	461	7,007,830	15,201	109,811,690
ひかりこども園	110	14	4	18	1,213	452	9,396,340	20,788	95,678,450
吉浜さんさん	106	18	4	22	1,354	541	13,492,100	24,939	113,827,170
高浜あおぞら	25	6	2	8	234	234	5,514,800	23,567	38,910,120
計	801	101	36	137	9,322	3,114	61,025,190	19,597	695,851,340

※保育料は、新型コロナウイルス感染に関する児童欠席分について減額調整を行いました。

決算額及び成果内容

款	3	民生費	円
項	2	児童福祉費	円
目	2	保育サービス費	円

(3) 扶助料(施設型給付費) 393,485,420 円

市内施設入所状況(月平均 509 人)

(単位:人・円)

園名	定員	職員数			年間延園児数		年間保育料	平均保育料	扶助料	
		保育士	調理員	計		内3歳未満児				
翼幼保園	保育	89	20	5	25	1,296	488	10,168,880	20,837	103,642,300
	教育	35				448		0	0	38,899,170
たかとりこども園	保育	134	25	6	31	1,680	506	10,134,540	20,028	112,520,750
	教育	60				608		0	0	38,145,960
たかはまこども園	保育	128	14	4	18	1,276	318	5,638,440	17,730	66,212,530
	教育	70				810		0	0	31,661,150
計	保育	351	59	15	74	4,252	1,312	25,941,860	19,772	282,375,580
	教育	165				1,866		0	0	108,706,280

※支弁額から保育料(園で徴収)を差し引いた額にて扶助。

※保育料は、新型コロナウイルス感染に関する児童欠席分について減額調整を行いました。

市外施設入所状況

(単位:人・円)

施設区分	自治体名	園名	年間延園児数	年間保育料	扶助料
認定こども園	愛知県安城市	第二慈恵幼稚園	24	0	1,112,092
認定こども園	愛知県安城市	にほんぎ幼稚園	18	0	641,132
認定こども園	愛知県安城市	てらベクリエイティブこども園	2	0	77,286
認定こども園	熊本県菊陽町	白鈴こども園	3	0	526,350
認定こども園	香川県丸亀市	郡家こども園	1	0	46,700
計			48	0	2,403,560

※認定こども園は、支弁額から保育料(園で徴収)を差し引いた額にて扶助。

決算額及び成果内容

款	3	民生費	円		
項	2	児童福祉費	円		
目	2	保育サービス費	円		
(4) 地域子育て支援拠点事業運営委託料 33,433,094 円 (単位：人・日・円)					
施設名		年間延利用者数	1日平均	開設日数	金額
よしいけ保育園「はっぴー」		2,694	12	232	6,940,431
翼幼保園「ひなたぼっこ」		3,731	15	241	11,107,952
ひかりこども園		1,745	7	241	6,960,498
あっぱ		4,324	18	241	8,424,213
(5) 保育園の施設管理委託料 (単位：円)					
園名	委託名	委託業者	金額		
吉浜北部	保育園給食調理業務	高浜市総合サービス㈱	19,557,480		
(6) 保育園の保育士駐車場借上料 (単位：㎡・円)					
園名	借地地番	地積	借地料		
吉浜北部	八幡町四丁目8番2、8番3	952	861,460		

決算額及び成果内容

款	3	民生費	円
項	2	児童福祉費	円
目	2	保育サービス費	円
(7) 民間保育所等運営費補助金		176,203,098 円	(単位：円)
園名	事業内容	金額	
よしいけ	延長保育促進事業・1歳児保育事業 障がい児保育促進事業・一時保育促進事業	23,018,747	
高浜南部	延長保育促進事業・1歳児保育事業 障がい児保育促進事業・一時保育促進事業	22,571,733	
吉浜	延長保育促進事業・1歳児保育事業 障がい児保育促進事業	12,161,771	
中央	延長保育促進事業・1歳児保育事業 障がい児保育促進事業	31,980,243	
翼幼保園	延長保育促進事業・1歳児保育事業 障がい児保育促進事業 施設用地賃貸借補助事業	28,643,054	
ひかりこども園	延長保育促進事業・1歳児保育事業 障がい児保育促進事業	12,446,093	
吉浜さんさん	延長保育促進事業・1歳児保育事業 障がい児保育促進事業	10,582,339	
高浜あおぞら	延長保育促進事業・1歳児保育事業	1,791,400	
たかとりこども園	延長保育促進事業・1歳児保育事業 障がい児保育促進事業	18,320,102	
たかはまこども園	延長保育促進事業・1歳児保育事業 障がい児保育促進事業	14,687,616	
<p>※翼幼保園、たかとりこども園、たかはまこども園の補助金は延長保育保護者負担金収入を差し引いた額にて補助。</p>			

決算額及び成果内容

款	3	民生費	円												
項	2	児童福祉費	円												
目	2	保育サービス費	円												
(8) 民間保育所等産休・病休代替職員設置費補助金 1,265,201円 (単位:円)															
<table border="1"> <thead> <tr> <th>園名</th> <th>事業内容</th> <th>金額</th> </tr> </thead> <tbody> <tr> <td>翼幼保園</td> <td>産休代替職員設置事業</td> <td>1,265,201</td> </tr> </tbody> </table>				園名	事業内容	金額	翼幼保園	産休代替職員設置事業	1,265,201						
園名	事業内容	金額													
翼幼保園	産休代替職員設置事業	1,265,201													
(9) 保育士等処遇改善臨時特例事業補助金 18,511,740円 民間の保育所、認定こども園、地域型保育事業所における保育士等の処遇改善のため、令和4年4月から9月分の改善額を10施設(保育所7施設、認定こども園3施設)に対して補助を行いました。															
(10) 保育所等業務効率化推進事業費補助金 2,166,000円 保育士の負担を軽減し利用保護者の利便性を高める環境整備のため、総合保育システムの導入等ICT化推進に必要な備品等購入や環境整備に対して1施設75万円を限度に3施設(保育所2施設、認定こども園1施設)に対して補助を行いました。															
(11) 子ども・子育て支援交付金分新型コロナウイルス感染症対策補助金 1,500,000円 新型コロナウイルス感染症感染拡大防止対策事業として、1施設20万円を限度に6施設(地域子育て支援拠点事業5施設、一時預かり事業1施設)に対して補助を行いました。															
(12) 保育対策総合支援事業費補助金分新型コロナウイルス感染症対策補助金 4,321,000円 新型コロナウイルス感染症感染拡大防止対策事業として、1施設50万円を限度に10施設(保育所7施設、認定こども園3施設)に対して補助を行いました。															
(13) 保育所等給食費軽減対策支援事業費補助金 11,986,760円 保育所等給食費軽減対策支援事業として、物価高騰に直面する事業者の負担軽減を図るため、保育所等の給食に係る経費として1食40円を10施設(保育所7施設、認定こども園3施設)に対して補助を行いました。															
(14) 備品(10万円以上) (単位:円)															
<table border="1"> <thead> <tr> <th>品名</th> <th>納入業者</th> <th>金額</th> </tr> </thead> <tbody> <tr> <td>AED(自動体外式除細動器)</td> <td>東海物産株</td> <td>371,800</td> </tr> <tr> <td>プリンタ</td> <td>株青木堂</td> <td>209,000</td> </tr> <tr> <td>ノートパソコン</td> <td>株青木堂</td> <td>561,000</td> </tr> </tbody> </table>				品名	納入業者	金額	AED(自動体外式除細動器)	東海物産株	371,800	プリンタ	株青木堂	209,000	ノートパソコン	株青木堂	561,000
品名	納入業者	金額													
AED(自動体外式除細動器)	東海物産株	371,800													
プリンタ	株青木堂	209,000													
ノートパソコン	株青木堂	561,000													

決算額及び成果内容

款	3	民生費	円
項	2	児童福祉費	円
目	2	保育サービス費	円

(15) 保育園の修繕料 (10 万円以上) (単位：円)

園名	修繕名	請負業者	金額
吉浜北部	職員室床修繕	桜谷内装工事店	195,800
	空調機修繕	(有)ナカツボ電工	176,000
	ブラストチラー修繕	丸谷産業(株)	258,720
	屋上防水修繕	酒井建築大工	511,500

4 小規模保育事業 (AP) 57,813,843円

市内3園(公立1園、私立2園)を管理運営するために必要な経費を手当てし、保育認定を受けた3歳未満児までの乳幼児を受け入れ安定した保育サービスを提供しました。

(1) 入所状況 (月平均 11人) (単位：人・円)

名称	定員	職員数	年間延 園児数	年間 保育料	平均 保育料
		保育士			
ぼんぼん맘	15	4	129	1,787,910	13,859

※保育料は、新型コロナウイルス感染に関する児童欠席分について減額調整を行いました。

(2) 施設管理委託料 (単位：円)

委託名	委託業者	金額
保育園給食調理	高浜市総合サービス(株)	2,666,920

(3) 扶助料 (地域型保育給付費) 51,464,530円

入所状況 (月平均 23人) (単位：人・円)

名称	定員	保育従 事者数	年間延 園児数	年間 保育料	平均 保育料	扶助料
からんこえ	12	6	144	2,876,200	19,973	28,166,340
おひさま	12	4	138	2,838,390	20,568	23,298,190
計	24	10	282	5,714,590	20,264	51,464,530

※保育料は、新型コロナウイルス感染に関する児童欠席分について減額調整を行いました。

決算額及び成果内容

款	3	民生費	円
項	2	児童福祉費	円
目	2	保育サービス費	円
<p>(4) 保育対策総合支援事業費補助金分新型コロナウイルス感染症対策補助金 435,000 円 新型コロナウイルス感染症感染拡大防止対策事業として、1 施設 30 万円を限度に 2 施設に対して補助を行いました。</p> <p>(5) 保育士等処遇改善臨時特例事業補助金 960,000 円 民間の保育所、認定こども園、地域型保育事業所における保育士等の処遇改善のため、令和 4 年 4 月から 9 月分の改善額を 2 施設に対して補助を行いました。</p> <p>(6) 保育所等業務効率化推進事業費補助金 144,000 円 総合保育システムの導入等 ICT 化推進に必要な備品等購入や環境整備に対して 1 施設 75 万円を限度に 1 施設に対して補助を行いました。</p> <p>(7) 保育所等給食費軽減対策支援事業費補助金 210,160 円 保育所等給食費軽減対策支援事業として、物価高騰に直面する事業者の負担軽減を図るため、保育所等の給食に係る経費として 1 食 40 円を 2 施設に対して補助を行いました。</p>			

決算額及び成果内容

款	3	民生費	円
項	2	児童福祉費	円
目	2	保育サービス費	円

5 家庭的保育推進事業 34,696,900円

市内3か所の地域型保育施設を運営するために必要な経費を手当てし、支給認定（保育認定）を受けた0歳児から2歳児までの乳幼児を受け入れ、家庭的な雰囲気の中で保育し、安定した保育サービスを提供しました。

(1) 扶助料（地域型保育給付費） 34,696,900円

入所状況（月平均 14人） (単位：人・円)

名称	定員	保育従事者数	年間延園児数	年間保育料	平均保育料	扶助料
となりのおばちゃん	5	3	60	1,185,240	19,754	12,095,760
こっこママ	5	2	57	201,210	3,530	10,743,640
あいあい	5	3	59	1,268,180	21,494	11,857,500
計	15	8	176	2,654,630	15,083	34,696,900

※保育料は、新型コロナウイルス感染に関する児童欠席分について減額調整を行いました。

6 子育てのための施設等利用給付事業 4,322,055円

令和元年10月より実施の幼児教育・保育の無償化に伴い、施設型給付、地域型保育給付の対象以外の子育てのための支援施設及び事業を利用する3歳以上児及び3歳未満児の非課税世帯の保育を必要とする児童を対象とした給付を行いました。

(1) 子育てのための支援施設等利用給付費 4,282,311円 (単位：人・円)

利用施設等	利用施設数	年間延給付者	扶助料
認可外保育施設	6	88	3,046,911
一時預かり事業（幼稚園を除く）	2	2	13,450
幼稚園・認定こども園の預かり事業（私立）	2	295	1,221,950
幼稚園の預かり事業（公立）	2	646	—
合計	12	1,031	4,282,311

※幼稚園の預かり事業（公立）は、現物給付のため扶助料なし。

決算額及び成果内容

款	3	民生費	7,554,459,818円
項	2	児童福祉費	3,428,290,331円
目	3	家庭支援費	741,734,393円

3 児童扶養手当等支給事業 148,300,650円

児童扶養手当法及び特別児童扶養手当法に規定する事務の委任を受け、手当の支給に関する事務のうち認定請求等の受理及び請求に係る事実の審査等を行い、児童扶養手当を支給し、ひとり親家庭の生活の安定と自立を助け、児童の健全育成を図りました。

(1) 受給者数 (単位：人)

区 分	4年度末		3年度末		2年度末
		増減		増減	
児童扶養手当	277	△24	301	△7	308
特別児童扶養手当	128	9	119	19	100

(2) 支給額 (単位：人・円)

区 分	4年度			3年度		
	延受給者数	延児童数	支給額	延受給者数	延児童数	支給額
児童扶養手当	3,620	5,740	148,231,020	3,813	6,156	157,656,810

決算額及び成果内容

款	3	民生費	円
項	2	児童福祉費	円
目	3	家庭支援費	円

4 家庭児童相談事業 212,920円

家庭における適正な児童養育、その他家庭児童福祉の向上を図るため、刈谷児童相談センターや碧南警察署、衣浦東部保健所などの関係機関と協力・連携して相談業務を行いました。

(1) 相談・対応 延べ件数 (単位：件)

区分		4年度	3年度	比較
養護相談	児童虐待	80	162	△82
	その他の相談	88	100	△12
保健相談		2	20	△18
非行相談	ぐ犯行為等相談	3	2	1
	触法行為等相談	1	1	0
障がい相談		9	1	8
育成相談		90	59	31
その他の相談		135	148	△13
合 計		408	493	△85

(2) 通報・通告 件数 (単位：件)

通報 通告者	心理	家庭 環境	身体	問題 行動	不 ^レ レト	泣き声	その他	計
児相	35	5	8	3	7	2	0	60
家族親族	0	0	0	0	0	0	0	0
隣人・知人	0	0	0	0	1	0	0	1
学校・園	0	0	2	0	0	0	0	2
医療機関	0	0	0	0	0	0	0	0
警察	0	0	0	0	0	0	0	0
本人	0	0	0	0	0	0	0	0
行政・社協	0	1	1	0	0	1	0	3
合計	35	6	11	3	8	3	0	66

決算額及び成果内容

款	3	民生費	円
項	2	児童福祉費	円
目	3	家庭支援費	円

5 ひとり親家庭等生活支援事業 2, 221, 512円

母子・父子自立支援員を1名配置し、ひとり親家庭や寡婦の方が自立できるよう、生活の安定や子育て、就業などに関する総合相談のほか、就職に役立つ技能や資格の取得のため、訓練促進費を支給しました。

① 相談内容・件数（延べ） (単位：件)

相談内容	4年度		3年度	
	母子家庭・寡婦	父子家庭	母子家庭・寡婦	父子家庭
生活一般	216	3	122	0
児童	14	3	25	0
経済的支援	54	0	20	0
その他	0	0	0	0
計	284	6	167	0

② 高等職業訓練促進給付金・自立支援教育訓練促進給付金の支給状況 (単位：件・円)

区分	4年度			3年度		
	支給件数	延支給件数	支給額	支給件数	延支給件数	支給額
高等職業訓練促進給付金	2	24	2,172,000	2	18	1,269,000
自立支援教育訓練促進給付金	1	-	42,032	3	-	130,729

6 市遺児手当支給事業 6, 210, 000円

母子・父子家庭（父又は母が重度の障がいを持つ家庭等を含む）で18歳以下（18歳に達した日の属する年度末まで）の児童を養育している方に、遺児1人につき、支給月から3年間は月額2,400円を、4年目から5年目の2年間は月額1,200円を9月及び3月に支給し、その児童の健全な育成を図りました。

(単位：人・円)

4年度			3年度		
受給者数	遺児数	支給額	受給者数	遺児数	支給額
152	247	6,210,000	172	280	6,730,800

・受給者数、遺児数は5年3月期人員

決算額及び成果内容

款	3	民生費	円
項	2	児童福祉費	円
目	3	家庭支援費	円

7 みどり学園運営事業 58,666,706円

心身の発達に遅れのある小学校就学前児童を保護者とともに集団療育し、児童の社会生活適応能力と基本的な生活習慣の自立促進を図ることを目的に母子通園事業「なかよし教室」等を実施しました。高取小学校の大規模改修に伴い、みどり学園を移転し、みどり学園の機能を維持するため、改修工事を行いました。

(1) 委託料 28,605,164円

指定管理者の名称 (福)高浜市社会福祉協議会

指定期間 平成31年4月1日～令和6年3月31日

(単位：人・円)

年間延べ利用者数	職員数	年間利用料	指定管理料
4,920	10	860,000	27,885,764

(2) 工事請負費 29,939,981円

(単位：円)

工事名	請負業者	工期	金額
「☆公共施設推進プラン」 みどり学園等解体工事 (繰越明許費)	栗本建設工業(株) 名古屋支店	4.7.11	13,018,681
		～ 5.3.22	
「☆公共施設推進プラン」 みどり学園改修工事	酒井建築大工	4.7.5	16,830,000
		～ 4.12.28	

決算額及び成果内容

款	3	民生費	円																																													
項	2	児童福祉費	円																																													
目	3	家庭支援費	円																																													
<p>9 児童センター事業（A P） 33,600,733円</p> <p>東海・翼・吉浜・高浜児童センターの運営を行い、乳幼児親子遊びや親子体操教室など幼児を対象にした事業や小学生を対象にした事業を実施し、児童の健全育成に努めました。</p> <p>また、夏休み等に子どもの居場所としてセンターキッズ事業を実施しました。</p> <p>(1) 児童センター利用状況等（開館日数 293 日、翼のみ 291 日（落雷により 2 日間休館））</p> <p>委託料 24,774,821 円 (単位：人・円)</p> <table border="1"> <thead> <tr> <th>児童センター名</th> <th>年間延利用者数</th> <th>1日平均</th> <th>運営委託先等</th> <th>委託料</th> </tr> </thead> <tbody> <tr> <td>東海</td> <td>13,648</td> <td>47</td> <td>直営</td> <td></td> </tr> <tr> <td>翼</td> <td>16,188</td> <td>56</td> <td>直営</td> <td></td> </tr> <tr> <td>吉浜</td> <td>15,380</td> <td>53</td> <td>(福)知多学園</td> <td>11,831,500</td> </tr> <tr> <td>高浜</td> <td>26,382</td> <td>90</td> <td>(福)高浜市社会福祉協議会</td> <td>11,877,805</td> </tr> </tbody> </table> <p>(単位：円)</p> <table border="1"> <thead> <tr> <th>委託名</th> <th>委託業者</th> <th>委託期間</th> <th>金額</th> </tr> </thead> <tbody> <tr> <td>高浜児童センター維持管理業務委託</td> <td>あおみが丘コミュニケーション(株)</td> <td>4.4.1 ～5.3.31</td> <td>1,065,516</td> </tr> </tbody> </table> <p>(2) 備品購入費 743,600 円 (単位：円)</p> <table border="1"> <thead> <tr> <th>品名</th> <th>納入業者</th> <th>金額</th> </tr> </thead> <tbody> <tr> <td>AED(自動体外式除細動器) 2台【東海・翼】</td> <td>東海物産(株) 名古屋支店</td> <td>743,600</td> </tr> </tbody> </table> <p>(3) 補助金 550,000 円 (単位：円)</p> <table border="1"> <thead> <tr> <th>補助金名</th> <th>団体名</th> <th>金額</th> </tr> </thead> <tbody> <tr> <td>地域組織活動育成費補助金</td> <td>高浜市児童センター母親クラブ</td> <td>170,000</td> </tr> </tbody> </table> <p>(4) 保育対策総合支援事業費補助金分新型コロナウイルス感染症対策補助金 380,000 円</p> <p>新型コロナウイルス感染症感染拡大防止対策事業として、1施設 30 万円を限度に 2 施設に対して補助を行いました。</p>				児童センター名	年間延利用者数	1日平均	運営委託先等	委託料	東海	13,648	47	直営		翼	16,188	56	直営		吉浜	15,380	53	(福)知多学園	11,831,500	高浜	26,382	90	(福)高浜市社会福祉協議会	11,877,805	委託名	委託業者	委託期間	金額	高浜児童センター維持管理業務委託	あおみが丘コミュニケーション(株)	4.4.1 ～5.3.31	1,065,516	品名	納入業者	金額	AED(自動体外式除細動器) 2台【東海・翼】	東海物産(株) 名古屋支店	743,600	補助金名	団体名	金額	地域組織活動育成費補助金	高浜市児童センター母親クラブ	170,000
児童センター名	年間延利用者数	1日平均	運営委託先等	委託料																																												
東海	13,648	47	直営																																													
翼	16,188	56	直営																																													
吉浜	15,380	53	(福)知多学園	11,831,500																																												
高浜	26,382	90	(福)高浜市社会福祉協議会	11,877,805																																												
委託名	委託業者	委託期間	金額																																													
高浜児童センター維持管理業務委託	あおみが丘コミュニケーション(株)	4.4.1 ～5.3.31	1,065,516																																													
品名	納入業者	金額																																														
AED(自動体外式除細動器) 2台【東海・翼】	東海物産(株) 名古屋支店	743,600																																														
補助金名	団体名	金額																																														
地域組織活動育成費補助金	高浜市児童センター母親クラブ	170,000																																														

決算額及び成果内容

款	3	民生費	円																																									
項	2	児童福祉費	円																																									
目	3	家庭支援費	円																																									
<p>10 放課後児童健全育成事業 103,127,258円</p> <p>東海・翼・高取・楽習館・ひこうきぐも・吉浜・高浜児童クラブで、放課後児童の健全育成に努めました。</p> <p>高取児童クラブは、長寿命化改良工事を行い、活動環境を整えました。</p>																																												
<p>(1) 児童クラブ利用状況 (単位：人・日)</p>																																												
<table border="1"> <thead> <tr> <th>児童クラブ名</th> <th>定員</th> <th>年間延利用者数</th> <th>1日平均</th> <th>開設日数</th> </tr> </thead> <tbody> <tr> <td>東海</td> <td>40</td> <td>7,782</td> <td>27</td> <td>293</td> </tr> <tr> <td>翼</td> <td>46</td> <td>8,421</td> <td>29</td> <td>291</td> </tr> <tr> <td>高取</td> <td>36</td> <td>7,155</td> <td>25</td> <td>293</td> </tr> <tr> <td>楽習館</td> <td>36</td> <td>5,797</td> <td>20</td> <td>293</td> </tr> <tr> <td>ひこうきぐも</td> <td>40</td> <td>6,120</td> <td>26</td> <td>243</td> </tr> <tr> <td>吉浜</td> <td>60</td> <td>9,994</td> <td>35</td> <td>293</td> </tr> <tr> <td>高浜</td> <td>40</td> <td>10,473</td> <td>36</td> <td>293</td> </tr> </tbody> </table>					児童クラブ名	定員	年間延利用者数	1日平均	開設日数	東海	40	7,782	27	293	翼	46	8,421	29	291	高取	36	7,155	25	293	楽習館	36	5,797	20	293	ひこうきぐも	40	6,120	26	243	吉浜	60	9,994	35	293	高浜	40	10,473	36	293
児童クラブ名	定員	年間延利用者数	1日平均	開設日数																																								
東海	40	7,782	27	293																																								
翼	46	8,421	29	291																																								
高取	36	7,155	25	293																																								
楽習館	36	5,797	20	293																																								
ひこうきぐも	40	6,120	26	243																																								
吉浜	60	9,994	35	293																																								
高浜	40	10,473	36	293																																								
<p>(2) 委託料 52,783,211円 (単位：円)</p>																																												
<table border="1"> <thead> <tr> <th>児童クラブ名</th> <th>委託先</th> <th>金額</th> </tr> </thead> <tbody> <tr> <td>東海・翼・高取</td> <td>(公社)愛知県シルバー連合会</td> <td>12,633,714</td> </tr> <tr> <td>楽習館</td> <td>(特非)全世代楽習塾</td> <td>5,290,000</td> </tr> <tr> <td>ひこうきぐも</td> <td>(福)清心会</td> <td>5,652,426</td> </tr> <tr> <td>吉浜</td> <td>(福)知多学園</td> <td>15,766,000</td> </tr> <tr> <td>高浜</td> <td>(福)高浜市社会福祉協議会</td> <td>11,357,000</td> </tr> </tbody> </table>					児童クラブ名	委託先	金額	東海・翼・高取	(公社)愛知県シルバー連合会	12,633,714	楽習館	(特非)全世代楽習塾	5,290,000	ひこうきぐも	(福)清心会	5,652,426	吉浜	(福)知多学園	15,766,000	高浜	(福)高浜市社会福祉協議会	11,357,000																						
児童クラブ名	委託先	金額																																										
東海・翼・高取	(公社)愛知県シルバー連合会	12,633,714																																										
楽習館	(特非)全世代楽習塾	5,290,000																																										
ひこうきぐも	(福)清心会	5,652,426																																										
吉浜	(福)知多学園	15,766,000																																										
高浜	(福)高浜市社会福祉協議会	11,357,000																																										
<p>(単位：円)</p>																																												
<table border="1"> <thead> <tr> <th>委託名</th> <th>委託業者</th> <th>委託期間</th> <th>金額</th> </tr> </thead> <tbody> <tr> <td>清掃業務委託</td> <td>(公社)高浜市シルバー人材センター</td> <td>4.4.1 ～5.3.31</td> <td>1,072,071</td> </tr> <tr> <td>「☆公共施設推進プラン」 高取児童クラブ長寿命化改良工事 工事監理業務委託(繰越明許費)</td> <td>(株)伊藤建築設計事務所</td> <td>4.7.12 ～5.3.27</td> <td>1,012,000</td> </tr> </tbody> </table>					委託名	委託業者	委託期間	金額	清掃業務委託	(公社)高浜市シルバー人材センター	4.4.1 ～5.3.31	1,072,071	「☆公共施設推進プラン」 高取児童クラブ長寿命化改良工事 工事監理業務委託(繰越明許費)	(株)伊藤建築設計事務所	4.7.12 ～5.3.27	1,012,000																												
委託名	委託業者	委託期間	金額																																									
清掃業務委託	(公社)高浜市シルバー人材センター	4.4.1 ～5.3.31	1,072,071																																									
「☆公共施設推進プラン」 高取児童クラブ長寿命化改良工事 工事監理業務委託(繰越明許費)	(株)伊藤建築設計事務所	4.7.12 ～5.3.27	1,012,000																																									
<p>(3) 工事請負費 45,732,319円 (単位：円)</p>																																												
<table border="1"> <thead> <tr> <th>工事名</th> <th>請負業者</th> <th>工期</th> <th>金額</th> </tr> </thead> <tbody> <tr> <td>「☆公共施設推進プラン」 高取児童クラブ長寿命化改良工事 (繰越明許費)</td> <td>栗本建設工業(株) 名古屋支店</td> <td>4.7.11 ～5.3.22</td> <td>45,732,319</td> </tr> </tbody> </table>					工事名	請負業者	工期	金額	「☆公共施設推進プラン」 高取児童クラブ長寿命化改良工事 (繰越明許費)	栗本建設工業(株) 名古屋支店	4.7.11 ～5.3.22	45,732,319																																
工事名	請負業者	工期	金額																																									
「☆公共施設推進プラン」 高取児童クラブ長寿命化改良工事 (繰越明許費)	栗本建設工業(株) 名古屋支店	4.7.11 ～5.3.22	45,732,319																																									

決算額及び成果内容

款	3	民生費	円
項	2	児童福祉費	円
目	3	家庭支援費	円
<p>(4) 子ども・子育て支援交付金分新型コロナウイルス感染症対策補助金 933,000 円 新型コロナウイルス感染症感染拡大防止対策事業として、1 施設 40 万円を限度に 4 施設 に対して補助を行いました。</p> <p>(5) 放課後児童支援員等処遇改善臨時特例事業補助金 587,400 円 民間の放課後児童クラブにおける放課後児童支援員等の処遇改善のため、令和 4 年 4～9 月分の改善額を 3 施設 (4 支援) に対して補助を行いました。</p>			

決算額及び成果内容

款	3	民生費	円													
項	2	児童福祉費	円													
目	3	家庭支援費	円													
<p>1 1 子育て推進事業（A P） 3, 5 4 6, 7 4 2 円</p> <p>(1) こども食育推進事業 218, 560 円</p> <p>こどもの食育推進のため、こども食育推進協議会を開催し、年間テーマの「みんなでいただきます」と「毎月19日は家族そろって食べる日」の啓発をカワラッキー賞などで実施しました。</p> <p>(2) 子育て・家族支援者養成講座開催事業 3, 328, 182 円</p> <p>子育て支援員研修（地域型保育コース）を実施し、家庭的保育事業を担う支援者の養成をしました。あわせて、国が示す家庭的保育事業ガイドラインに即した現任研修等を実施しました。</p> <p style="text-align: right;">(単位：人・円)</p> <table border="1" style="width: 100%; border-collapse: collapse;"> <thead> <tr style="background-color: #ffff00;"> <th style="width: 25%;">委託先</th> <th style="width: 25%;">研修名</th> <th style="width: 25%;">開催日</th> <th style="width: 10%;">受講者数</th> <th style="width: 15%;">委託料</th> </tr> </thead> <tbody> <tr> <td rowspan="2"> (特非) あい・ぽーとステーション </td> <td>子育て支援員研修</td> <td> 4. 12. 4 ~ 5. 3. 21 (全9日間) </td> <td style="text-align: center;">5</td> <td rowspan="2" style="text-align: center;">3, 328, 182</td> </tr> <tr> <td>現任研修</td> <td> 4. 12. 4 ~ 5. 3. 21 (全5日間) </td> <td style="text-align: center;">27</td> </tr> </tbody> </table> <ul style="list-style-type: none"> ・新型コロナウイルス感染症の影響のため、一部リモートにて実施。 ・主な講師 大日向 雅美氏（恵泉女学園大学大学院教授） 汐見 稔幸氏（東京大学名誉教授） <p>(3) 子育て家庭優待事業</p> <p>子育て家庭を地域社会全体で支える機運の醸成を図るために、県と協働して、妊娠中の方及び18歳未満の子どもとその保護者の方が協賛店舗（はぐみん優待ショップ）で様々な特典やサービスが受けられる事業を実施しました。</p> <p style="text-align: center;">市内協賛店舗数（令和5年3月31日現在） 77 店舗</p>				委託先	研修名	開催日	受講者数	委託料	(特非) あい・ぽーとステーション	子育て支援員研修	4. 12. 4 ~ 5. 3. 21 (全9日間)	5	3, 328, 182	現任研修	4. 12. 4 ~ 5. 3. 21 (全5日間)	27
委託先	研修名	開催日	受講者数	委託料												
(特非) あい・ぽーとステーション	子育て支援員研修	4. 12. 4 ~ 5. 3. 21 (全9日間)	5	3, 328, 182												
	現任研修	4. 12. 4 ~ 5. 3. 21 (全5日間)	27													

決算額及び成果内容

款	3	民生費	円
項	2	児童福祉費	円
目	3	家庭支援費	円

1 2 たかはま夢・未来塾事業 10,909,163 円

地域や企業の協力を得ながら「たかはま夢・未来塾」を運営し、学校では学ぶことのできない様々なプログラムを通じて、子ども達が学校とは異なる環境のなかで学ぶ心を養い、感性を磨いていくことで、高浜の人材育成を図りました。

(1) 委託料 5,460,890 円

(主なもの)

(単位：円)

委託名	受託者	委託期間	委託内容	金額
たかはま夢・未来塾 運営委託	たかはま 夢・未来塾	4.4.1 ～ 5.3.31	講座の企画・運営、 施設の管理	5,186,000

○講座開催状況

(単位：回・人)

講座名	開催回数	塾生数
ロボットクラブ	24	33
発明クラブ	21	24
映画ビデオクラブ	7	16
英語でアートクラブ	9	13
Learning Games クラブ	9	8
ディベートクラブ	8	8
おもしろサイエンスクラブ	7	30
まんがクラブ	7	15



ロボットクラブ 講座の様子

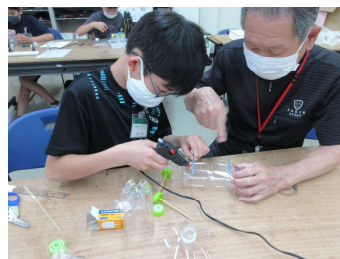

発明クラブ 講座の様子

(2) 翼ふれあいプラザ土地・建物借上料 4,306,800 円

決算額及び成果内容

款	3	民生費	円																									
項	2	児童福祉費	円																									
目	3	家庭支援費	円																									
<p>1 3 保育サービス評価事業 191,700円</p> <p>保育サービスの質を向上させるため、保育所および公立幼稚園の提供するサービスの質を、第三者評価委員が客観的な立場から評価することにより、サービスの向上に結び付けるとともに、利用者の適切なサービス選択肢となる情報の提供を図りました。</p> <ul style="list-style-type: none"> ・保育サービス評価の実施 <ul style="list-style-type: none"> 訪問調査実施園数 7園（幼稚園2園、保育園4園、認定こども園1園） 実施時期 令和4年11月～令和5年2月 ・評価結果の公表 <ul style="list-style-type: none"> 公表場所 こども育成グループ、各園、各児童センター、市公式ホームページ 																												
<p>1 4 病後児保育事業 0円</p> <p>保護者の子育て及び就労の両立を支援し、児童の健全な育成を図るため、病気の回復期にあり、集団での保育を行うことが困難な児童に対して、一時的な保育サービスとして病後児保育を実施しました。</p> <table border="1"> <thead> <tr> <th>延べ人数</th> <th>延べ日数</th> </tr> </thead> <tbody> <tr> <td>1人</td> <td>1日</td> </tr> </tbody> </table>				延べ人数	延べ日数	1人	1日																					
延べ人数	延べ日数																											
1人	1日																											
<p>1 5 子育て・家族支援ネットワーク事業（AP） 23,529,716円</p> <p>子育て家庭の居場所づくりや情報提供など、子育て関係者のネットワークを充実し、子育て家庭への支援体制の拡充を図りました。みどり学園の移転に伴い、いちごプラザの機能を維持するため、改修工事を行いました。</p> <p>(1) 委託料 12,298,716円 (単位：円)</p> <table border="1"> <thead> <tr> <th>委託名</th> <th>委託先</th> <th>金額</th> </tr> </thead> <tbody> <tr> <td>いちごプラザ運営</td> <td>(特非)ふれ愛・ぽーと</td> <td>8,513,564</td> </tr> <tr> <td>子育て・家族支援ネットワーク事業</td> <td>(特非)ふれ愛・ぽーと</td> <td>2,883,042</td> </tr> </tbody> </table> <p>(2) 利用状況</p> <table border="1"> <thead> <tr> <th>施設名</th> <th>年間延べ利用者(人)</th> <th>1日平均(人)</th> <th>開所日数(日)</th> </tr> </thead> <tbody> <tr> <td>いちごプラザ</td> <td>4,728</td> <td>21</td> <td>223</td> </tr> </tbody> </table> <p>(3) 工事請負費 11,231,000円 (単位：円)</p> <table border="1"> <thead> <tr> <th>工事名</th> <th>請負業者</th> <th>工期</th> <th>金額</th> </tr> </thead> <tbody> <tr> <td>「☆公共施設推進プラン」 いちごプラザ改修工事</td> <td>酒井建築大工</td> <td>4.7.5～4.12.28</td> <td>11,231,000</td> </tr> </tbody> </table>				委託名	委託先	金額	いちごプラザ運営	(特非)ふれ愛・ぽーと	8,513,564	子育て・家族支援ネットワーク事業	(特非)ふれ愛・ぽーと	2,883,042	施設名	年間延べ利用者(人)	1日平均(人)	開所日数(日)	いちごプラザ	4,728	21	223	工事名	請負業者	工期	金額	「☆公共施設推進プラン」 いちごプラザ改修工事	酒井建築大工	4.7.5～4.12.28	11,231,000
委託名	委託先	金額																										
いちごプラザ運営	(特非)ふれ愛・ぽーと	8,513,564																										
子育て・家族支援ネットワーク事業	(特非)ふれ愛・ぽーと	2,883,042																										
施設名	年間延べ利用者(人)	1日平均(人)	開所日数(日)																									
いちごプラザ	4,728	21	223																									
工事名	請負業者	工期	金額																									
「☆公共施設推進プラン」 いちごプラザ改修工事	酒井建築大工	4.7.5～4.12.28	11,231,000																									

決算額及び成果内容

款	3	民生費	円															
項	2	児童福祉費	円															
目	3	家庭支援費	円															
<p>16 こども発達応援事業 14,479,245円</p> <p>こども発達センターは、子どもの出生から継続して支援できるよう各機関が連携して、ライフステージに応じた相談や支援を行う拠点です。</p> <p>子どもの発達に関する専門職（臨床心理士、言語聴覚士、作業療法士）による相談支援と保健師、保育士、教諭など関係者が集まりチームで子どもの発達支援と親支援を行いました。</p> <p>(1) 相談支援 (単位：人・回)</p> <table border="1"> <thead> <tr> <th>区 分</th> <th>人数</th> <th>延べ回数</th> </tr> </thead> <tbody> <tr> <td>個別相談支援</td> <td>140</td> <td>1,113</td> </tr> </tbody> </table> <p>(2) 園、学校等への訪問 (単位：人・回)</p> <table border="1"> <thead> <tr> <th>区 分</th> <th>人数</th> <th>訪問回数</th> </tr> </thead> <tbody> <tr> <td>5歳児健診後の園訪問</td> <td>97</td> <td>49</td> </tr> <tr> <td>個別相談後の園、学校訪問</td> <td>144</td> <td>42</td> </tr> </tbody> </table> <p>17 子ども・子育て会議運営事業（AP） 70,600円</p> <p>子ども・子育て支援法に基づく、子ども・子育て会議を開催して、現行の子ども・子育て支援事業計画の審議及び進捗状況の報告をしました。</p> <p>子ども・子育て会議の開催回数 1回 令和5年3月28日開催</p>				区 分	人数	延べ回数	個別相談支援	140	1,113	区 分	人数	訪問回数	5歳児健診後の園訪問	97	49	個別相談後の園、学校訪問	144	42
区 分	人数	延べ回数																
個別相談支援	140	1,113																
区 分	人数	訪問回数																
5歳児健診後の園訪問	97	49																
個別相談後の園、学校訪問	144	42																

決算額及び成果内容

款	3	民生費	円
項	2	児童福祉費	円
目	3	家庭支援費	円

20 子育て世帯生活支援特別給付金（ひとり親世帯分）支給事業 25,807,989円

新型コロナウイルス感染症拡大の影響によるひとり親世帯の生活を支援するため児童扶養手当受給者等を対象に特別給付金を支給しました。

(1) 支給内訳

(単位：世帯・人・円)

区分	世帯数	児童数	支給額
児童扶養手当4月分受給者	299	472	23,600,000
公的年金給付等受給者	6	9	450,000
家計急変者	10	17	850,000
合計	315	498	24,900,000

(2) 委託料

(単位：円)

委託名	委託期間	委託業者名	業務内容	金額
子育て世帯生活支援特別給付金（ひとり親世帯分）システム構築業務委託	4.6.21 ～ 5.3.31	(株)アイネス 中部支社	子育て世帯生活支援特別給付金（ひとり親世帯分）システムの構築	698,500

決算額及び成果内容

款	3	民生費	円																		
項	2	児童福祉費	円																		
目	3	家庭支援費	円																		
2 1		子育て世帯生活支援特別給付金（ひとり親以外の世帯分）支給事業	23,327,319円																		
<p>新型コロナウイルス感染症拡大の影響により生活が困窮している低所得の子育て世帯（ひとり親以外の世帯分）に特別給付金を支給しました。</p>																					
(1)		支給内訳	(単位：人・円)																		
		<table border="1"> <thead> <tr> <th>区分</th> <th>支給対象児童数</th> <th>支給額</th> </tr> </thead> <tbody> <tr> <td>児童手当4月分受給者</td> <td>324</td> <td>16,200,000</td> </tr> <tr> <td>特別児童扶養手当4月分受給者</td> <td>3</td> <td>150,000</td> </tr> <tr> <td>新規児童手当受給者</td> <td>77</td> <td>3,850,000</td> </tr> <tr> <td>申請者（家計急変等）</td> <td>12</td> <td>600,000</td> </tr> <tr> <td>合計</td> <td>416</td> <td>20,800,000</td> </tr> </tbody> </table>	区分	支給対象児童数	支給額	児童手当4月分受給者	324	16,200,000	特別児童扶養手当4月分受給者	3	150,000	新規児童手当受給者	77	3,850,000	申請者（家計急変等）	12	600,000	合計	416	20,800,000	
区分	支給対象児童数	支給額																			
児童手当4月分受給者	324	16,200,000																			
特別児童扶養手当4月分受給者	3	150,000																			
新規児童手当受給者	77	3,850,000																			
申請者（家計急変等）	12	600,000																			
合計	416	20,800,000																			
(2)		委託料	(単位：円)																		
		<table border="1"> <thead> <tr> <th>委託名</th> <th>委託期間</th> <th>委託業者名</th> <th>業務内容</th> <th>委託金額</th> </tr> </thead> <tbody> <tr> <td>子育て世帯生活支援特別給付金（ひとり親以外の世帯分）システム構築業務委託</td> <td>4.6.17 ～ 5.3.31</td> <td>(株)日立システムズ中部支社</td> <td>子育て世帯生活支援特別給付金（ひとり親以外の世帯分）のシステム構築</td> <td>2,211,000</td> </tr> </tbody> </table>	委託名	委託期間	委託業者名	業務内容	委託金額	子育て世帯生活支援特別給付金（ひとり親以外の世帯分）システム構築業務委託	4.6.17 ～ 5.3.31	(株)日立システムズ中部支社	子育て世帯生活支援特別給付金（ひとり親以外の世帯分）のシステム構築	2,211,000									
委託名	委託期間	委託業者名	業務内容	委託金額																	
子育て世帯生活支援特別給付金（ひとり親以外の世帯分）システム構築業務委託	4.6.17 ～ 5.3.31	(株)日立システムズ中部支社	子育て世帯生活支援特別給付金（ひとり親以外の世帯分）のシステム構築	2,211,000																	
2 2		高浜市子育て世帯支援給付金支給事業	95,925,518円																		
<p>新型コロナウイルス感染症の影響が長期化する中で、その影響を受ける子育て世帯に対し、特別給付金を支給しました。</p>																					
(1)		支給内訳	(単位：人・円)																		
		<table border="1"> <thead> <tr> <th>区分</th> <th>支給対象児童数</th> <th>支給額</th> </tr> </thead> <tbody> <tr> <td>児童手当8月分受給者（高校生含む）</td> <td>7,640</td> <td>76,400,000</td> </tr> <tr> <td>新規児童手当受給者</td> <td>264</td> <td>2,640,000</td> </tr> <tr> <td>高校生のみを養育する者</td> <td>819</td> <td>8,190,000</td> </tr> <tr> <td>公務員世帯、その他申請者</td> <td>451</td> <td>4,510,000</td> </tr> <tr> <td>合計</td> <td>9,174</td> <td>91,740,000</td> </tr> </tbody> </table>	区分	支給対象児童数	支給額	児童手当8月分受給者（高校生含む）	7,640	76,400,000	新規児童手当受給者	264	2,640,000	高校生のみを養育する者	819	8,190,000	公務員世帯、その他申請者	451	4,510,000	合計	9,174	91,740,000	
区分	支給対象児童数	支給額																			
児童手当8月分受給者（高校生含む）	7,640	76,400,000																			
新規児童手当受給者	264	2,640,000																			
高校生のみを養育する者	819	8,190,000																			
公務員世帯、その他申請者	451	4,510,000																			
合計	9,174	91,740,000																			
(2)		委託料	(単位：円)																		
		<table border="1"> <thead> <tr> <th>委託名</th> <th>委託期間</th> <th>委託業者名</th> <th>業務内容</th> <th>委託金額</th> </tr> </thead> <tbody> <tr> <td>高浜市子育て世帯支援給付システム構築業務委託</td> <td>4.7.15 ～ 5.3.31</td> <td>(株)日立システムズ中部支社</td> <td>高浜市子育て世帯支援給付システムの構築</td> <td>2,706,000</td> </tr> </tbody> </table>	委託名	委託期間	委託業者名	業務内容	委託金額	高浜市子育て世帯支援給付システム構築業務委託	4.7.15 ～ 5.3.31	(株)日立システムズ中部支社	高浜市子育て世帯支援給付システムの構築	2,706,000									
委託名	委託期間	委託業者名	業務内容	委託金額																	
高浜市子育て世帯支援給付システム構築業務委託	4.7.15 ～ 5.3.31	(株)日立システムズ中部支社	高浜市子育て世帯支援給付システムの構築	2,706,000																	

決算額及び成果内容

款	3	民生費	円												
項	2	児童福祉費	円												
目	3	家庭支援費	円												
<p>2 3 愛知県子育て世帯臨時特別給付金支給事業 72,713,066円</p> <p>新型コロナウイルス感染症の影響が長期化する中で、食費等の物価高騰の影響を受ける子育て世帯に対して、特別給付金を支給しました。</p>															
<p>(1) 支給内訳 (単位：人・円)</p> <table border="1"> <thead> <tr> <th>区分</th> <th>支給対象児童数</th> <th>支給額</th> </tr> </thead> <tbody> <tr> <td>児童手当9月分受給者</td> <td>6,691</td> <td>66,910,000</td> </tr> <tr> <td>公務員世帯</td> <td>275</td> <td>2,750,000</td> </tr> <tr> <td>合計</td> <td>6,966</td> <td>69,660,000</td> </tr> </tbody> </table>				区分	支給対象児童数	支給額	児童手当9月分受給者	6,691	66,910,000	公務員世帯	275	2,750,000	合計	6,966	69,660,000
区分	支給対象児童数	支給額													
児童手当9月分受給者	6,691	66,910,000													
公務員世帯	275	2,750,000													
合計	6,966	69,660,000													
<p>(2) 委託料 (単位：円)</p> <table border="1"> <thead> <tr> <th>委託名</th> <th>委託期間</th> <th>委託業者名</th> <th>業務内容</th> <th>委託金額</th> </tr> </thead> <tbody> <tr> <td>愛知県子育て世帯臨時特別給付金に係るシステム改修業務委託</td> <td>4.11.14 ～ 5.2.28</td> <td>(株)日立システムズ中部支社</td> <td>愛知県子育て世帯臨時特別給付金に係るシステムの改修</td> <td>2,090,000</td> </tr> </tbody> </table>				委託名	委託期間	委託業者名	業務内容	委託金額	愛知県子育て世帯臨時特別給付金に係るシステム改修業務委託	4.11.14 ～ 5.2.28	(株)日立システムズ中部支社	愛知県子育て世帯臨時特別給付金に係るシステムの改修	2,090,000		
委託名	委託期間	委託業者名	業務内容	委託金額											
愛知県子育て世帯臨時特別給付金に係るシステム改修業務委託	4.11.14 ～ 5.2.28	(株)日立システムズ中部支社	愛知県子育て世帯臨時特別給付金に係るシステムの改修	2,090,000											
<p>2 4 出産・子育て応援交付金支給事業 41,155,518円</p> <p>全ての妊婦・子育て世帯が安心して出産・子育てできるように、妊娠期から出産・子育てまで一貫して相談に応じ、必要な支援につなぐ伴走型相談支援の充実を図るとともに、妊娠の届出や出生の届出を行った妊婦・子育て世帯等に対し、出産・子育て応援ギフトの支給を行いました。</p>															
<p>(1) 支給内訳 (単位：人・円)</p> <table border="1"> <thead> <tr> <th>区分</th> <th>対象者数</th> <th>支給額</th> </tr> </thead> <tbody> <tr> <td>出産応援ギフト</td> <td>501</td> <td>25,050,000</td> </tr> <tr> <td>子育て応援ギフト</td> <td>281</td> <td>14,050,000</td> </tr> <tr> <td>支給額合計</td> <td>782</td> <td>39,100,000</td> </tr> </tbody> </table>				区分	対象者数	支給額	出産応援ギフト	501	25,050,000	子育て応援ギフト	281	14,050,000	支給額合計	782	39,100,000
区分	対象者数	支給額													
出産応援ギフト	501	25,050,000													
子育て応援ギフト	281	14,050,000													
支給額合計	782	39,100,000													
<p>(2) 委託料 (単位：円)</p> <table border="1"> <thead> <tr> <th>委託名</th> <th>委託期間</th> <th>委託業者名</th> <th>業務内容</th> <th>委託金額</th> </tr> </thead> <tbody> <tr> <td>保健総合システム改修業務委託(出産子育て)</td> <td>5.2.15 ～ 5.3.31</td> <td>トーテックア メニティ(株)</td> <td>出産子育て応援交付金の支給事務に係るシステム改修</td> <td>1,870,000</td> </tr> </tbody> </table>				委託名	委託期間	委託業者名	業務内容	委託金額	保健総合システム改修業務委託(出産子育て)	5.2.15 ～ 5.3.31	トーテックア メニティ(株)	出産子育て応援交付金の支給事務に係るシステム改修	1,870,000		
委託名	委託期間	委託業者名	業務内容	委託金額											
保健総合システム改修業務委託(出産子育て)	5.2.15 ～ 5.3.31	トーテックア メニティ(株)	出産子育て応援交付金の支給事務に係るシステム改修	1,870,000											

決算額及び成果内容

款	3	民生費	7,554,459,818 円
項	3	生活保護費	395,638,887 円
目	2	生活援助費	365,169,415 円

1 生活保護事業 361,139,568円

生活保護法の規定に基づき、生活に困窮する市民に対し、その困窮の程度に応じて必要な保護を行い、その最低限度の生活の保障及び自立の助長を図りました。

(1) 生活保護の状況

(単位：円)

区 分	扶 助 費 (令和4年度)	扶 助 費 (令和3年度)
生 活 保 護	352,784,001	320,820,581
生 活 扶 助	96,786,076	91,230,218
住 宅 扶 助	53,871,272	49,183,435
教 育 扶 助	1,993,137	1,805,659
介 護 扶 助	11,303,929	12,058,327
医 療 扶 助	182,065,345	160,909,136
入 院		
入 院 外		
出 産 扶 助	0	0
生 業 扶 助	991,922	595,518
葬 祭 扶 助	1,031,860	660,840
施 設 事 務	4,740,460	4,377,448
就 労 自 立 給 付 金	131,722	307,006

(単位：世帯・人)

支給実績	世帯数	人 数
5年3月末	169	227
4年3月末	161	208

(2) 就労支援業務

(単位：人)

業務実績	4年度	3年度
支 援 対 象 者	20	17
就 職 者 数	10	6

決算額及び成果内容

款	3	民生費	円
項	3	生活保護費	円
目	2	生活援助費	円

2 中国残留邦人支援事業 4,029,847円

中国残留邦人等の円滑な帰国の促進並びに永住帰国した中国残留邦人等及び特定配偶者の自立の支援に関する法律の規定に基づき、先の大戦に起因して生じた混乱等により母国に引き上げることができなかった中国残留邦人の特定配偶者に対し、自立の支援を図りました。

(1) 支援給付の状況 (単位：円)

区 分	支 援 給 付 費 (4年度)	支 援 給 付 費 (3年度)
支 援 給 付	3,388,487	1,324,724
生活支援費	601,910	603,252
住宅支援費	238,800	238,800
医療支援費	2,532,646	466,290
入院		
入院外		
介護支援費	15,131	16,382
配 偶 者 支 援 金	518,532	520,596

(単位：世帯・人)

支給実績	世帯数	人数
5年3月末	1	1
4年3月末	1	1

決算額及び成果内容

款	4	衛生費	2,209,099,215	円																													
項	1	保健衛生費	1,198,830,063	円																													
目	1	保健衛生総務費	348,896,908	円																													
<p>3 保健センター施設維持事業 383,311円</p> <p>地域における母子保健、老人保健の拠点であり、健康づくりの場である保健センターの維持管理を行いました。</p> <p>保健センター診療管理者報酬 59,000円 公共料金等実費負担金 256,531円</p>																																	
<p>4 新型コロナウイルス感染症対策推進事業 172,992,872円</p> <p>新型コロナウイルス感染症に対応するため、感染拡大防止対策や、新型コロナワクチン接種体制の整備と接種を行いました。</p> <p>(1) 新型コロナウイルスワクチン接種 (単位：回・円)</p> <table border="1"> <thead> <tr> <th>区分</th> <th>単価</th> <th>接種回数</th> <th>金額</th> </tr> </thead> <tbody> <tr> <td>接種</td> <td>2,277</td> <td>47,137</td> <td>107,330,949</td> </tr> <tr> <td rowspan="3">加算内容</td> <td>時間外接種</td> <td>803</td> <td>10,893</td> <td>8,747,079</td> </tr> <tr> <td>休日接種</td> <td>2,343</td> <td>2,164</td> <td>5,070,252</td> </tr> <tr> <td>6歳未満加算</td> <td>726</td> <td>313</td> <td>227,238</td> </tr> <tr> <td>予診のみ</td> <td>1,694</td> <td>63</td> <td>106,722</td> </tr> <tr> <td>合計</td> <td>—</td> <td>—</td> <td>121,482,240</td> </tr> </tbody> </table>					区分	単価	接種回数	金額	接種	2,277	47,137	107,330,949	加算内容	時間外接種	803	10,893	8,747,079	休日接種	2,343	2,164	5,070,252	6歳未満加算	726	313	227,238	予診のみ	1,694	63	106,722	合計	—	—	121,482,240
区分	単価	接種回数	金額																														
接種	2,277	47,137	107,330,949																														
加算内容	時間外接種	803	10,893	8,747,079																													
	休日接種	2,343	2,164	5,070,252																													
	6歳未満加算	726	313	227,238																													
予診のみ	1,694	63	106,722																														
合計	—	—	121,482,240																														

決算額及び成果内容

款	4	衛生費	円	
項	1	保健衛生費	円	
目	1	保健衛生総務費	円	
(2) 委託料		163,656,334 円	(単位: 円)	
委託名	委託業者名	委託期間	業務内容	金額
新型コロナワクチン接種支援業務委託	サンスター(株)	4.4.1 ～ 4.7.31	新型コロナワクチン接種に関するコールセンター業務	12,741,352
		4.8.1 ～ 4.10.31		8,074,240
		4.11.1 ～ 5.3.31		12,479,272
新型コロナワクチン接種券等通知業務委託(4回目接種)	トーテックビジネスサポート(株)	4.5.20 ～ 4.6.20	新型コロナワクチン接種券等の印刷・データ印字・封入業務	2,042,810
新型コロナワクチン接種券等通知業務委託(2価)		4.10.11 ～ 4.10.31		2,517,570
新型コロナワクチン接種券等封入封緘業務委託(2価ワクチン)	高浜市総合サービス(株)	4.10.11 ～ 4.10.28	新型コロナワクチン接種券等の封入封緘業務	169,950
超低温冷凍庫等管理業務委託	(医)豊田会 高浜豊田病院	4.4.1 ～ 5.3.31	新型コロナワクチンを保管する超低温冷凍庫の管理等業務	1,200,000
療養者生活支援業務委託	(福)高浜市社会福祉協議会	4.4.1 ～ 5.3.31	新型コロナウイルス感染症自宅療養者等に対する買い物支援等の生活支援業務	24,000

決算額及び成果内容

款	4	衛生費	円
項	1	保健衛生費	円
目	1	保健衛生総務費	円

(単位：円)

委託名	委託業者名	委託期間	業務内容	金額
保健総合システム 改修業務委託(追加 接種)	トーテックア メニティ(株)	4. 5. 10 ～ 4. 5. 31	新型コロナワクチン接 種券の発行機能、接種履 歴の管理機能の追加に 係る改修業務	825,000
保健総合システム 改修業務委託(2価 ワクチン)		4. 10. 12 ～ 4. 10. 31		220,000
保健総合システム 改修業務委託(乳幼 児)		4. 10. 18 ～ 4. 11. 10		198,000

(3) 使用料

(単位：円)

サービス名	契約業者	契約期間	内 容	金 額
新型コロナワクチン 接種W e b 予約シス テム使用料	マーソ(株)	4. 4. 1 ～ 5. 3. 31	高浜市新型コロナワク チン接種W e b 予約シ ステムの使用料	1,320,000

決算額及び成果内容

款	4	衛生費	2,209,099,215 円
項	1	保健衛生費	1,198,830,063 円
目	2	保健・予防費	502,010,777 円

1 老人・成人保健事業（A P） 250,409,042円

健康増進法に基づく健康診査、健康教育、健康相談及び健康手帳交付を実施しました。
また、成人ドック、総合検診、胃がん、子宮がん、肺がん、乳がん、大腸がん等の各種検診を実施し、市民の健康の保持増進に努めました。

(1) 総合検診

(単位：人)

受診者数	結果区分						
	A	B	B F	C	G	D	D 2
2,873	14	113	386	356	858	74	1,072

- A この検査の範囲内では異常ありません。
- B ほぼ正常ですが、定期的に検診を受けましょう。
- B F 経過観察を要します。6か月後に再検査を受けて下さい。
- C 注意を要します。3か月後に再検査を受けて下さい。
- G 二次検査を要します。
- D 治療を要します。
- D 2 治療中です。

実施委託機関：高浜豊田病院

(2) 成人ドック

(単位：人)

受診者数	結果区分						
	A	B	B F	C	G	D	D 2
240	5	15	29	35	80	17	59

- A この検査の範囲内では異常ありません。
- B ほぼ正常ですが、定期的に検診を受けましょう。
- B F 経過観察を要します。6か月後に再検査を受けて下さい。
- C 注意を要します。3か月後に再検査を受けて下さい。
- G 二次検査を要します。
- D 治療を要します。
- D 2 治療中です。

実施委託機関：高浜豊田病院

決算額及び成果内容

款	4	衛生費	円
項	1	保健衛生費	円
目	2	保健・予防費	円

(3) 一般住民健康診査 (単位：人)

受診者数	結果区分						
	I	II	III	IV	V	VI	VII
92	12	24	9	16	22	1	8

I 異常は認められません。
 II 軽い異常所見がありますが、日常生活上支障ありません。
 III 異常所見があります。日常生活上注意が必要です。
 IV 異常所見があります。経過観察が必要です。
 V 異常所見があります。(カ月後再検査)(すぐに精密検査)を受けてください。
 VI 異常所見があります。すぐに医師にかかってください。
 VII 現在治療中のかたは、主治医にご相談ください。

実施委託機関：高浜市医師会・高浜豊田病院

(4) 健康診査及び訪問健康診査 (単位：人)

健康診査							
受診者数	結果区分						
	I	II	III	IV	V	VI	VII
3,981	116	553	589	1,071	288	73	1,291

訪問健康診査							
受診者数	結果区分						
	I	II	III	IV	V	VI	VII
16	0	1	2	7	0	1	5

I 異常は認められません。
 II 軽い異常所見がありますが、日常生活上支障ありません。
 III 異常所見があります。日常生活上注意が必要です。
 IV 異常所見があります。経過観察が必要です。
 V 異常所見があります。よりくわしい検査を受けてください。
 VI 異常所見があります。すぐに治療ください。
 VII 現在治療中のかたは、主治医にご相談ください。

実施委託機関：高浜市医師会

決算額及び成果内容

款	4	衛生費	円
項	1	保健衛生費	円
目	2	保健・予防費	円

(5) 胃検診 (単位：人)

区 分		受診者数	結果区分		
			異常なし	要観察	要精密検査
個別	総合検診	1,739	290	1,429	20
	成人ドック	200	51	141	8
	医療機関	828	466	333	29
計		2,767	807	1,903	57

(6) 子宮検診 (単位：人)

区 分		受診者数	結果区分			
			異常なし	要再検査	要精密検査	その他の疾患 (子宮がん以外)
個別	医療機関	1,669	1,570	0	48	51

(7) 肺検診

【胸部X線検査】

(単位：人)

区 分		受診者数	結果区分			
			異常なし	要観察	要精密検査	その他
個別	総合検診	1,987	1,474	453	60	0
	成人ドック	239	184	48	7	0
	医療機関	4,246	2,168	1,956	122	0
	一般住民健康診査	91	70	18	3	0
計		6,563	3,896	2,475	192	0

【喀痰細胞診検査】

(単位：人)

区 分		受診者数	結果区分			
			異常なし	要観察	要精密検査	要再検査
個別	医療機関	11	11	0	0	0

決算額及び成果内容

款	4	衛生費	円
項	1	保健衛生費	円
目	2	保健・予防費	円

(8) 乳腺検診 (単位：人)

区 分		受診者数	結果区分	
			異常なし	要精密検査
個別	総合検診	1,052	1,011	41
	総合検診以外	688	650	38
計		1,740	1,661	79

※視触診及びDMR（デジタルマンモラジオグラフィ）検診

(9) 大腸検診 (単位：人)

区 分		受診者数	結果区分	
			異常なし	要精密検査
個別	総合検診	1,926	1,763	163
	成人ドック	229	214	15
	医療機関	2,608	2,410	198
計		4,763	4,387	376

※免疫便潜血検査2日法

(10) 前立腺検診 (単位：人)

区 分		受診者数	結果区分	
			異常なし	要精密検査
個別	総合検診	804	760	44
	成人ドック	14	12	2
	医療機関	1,067	926	141
計		1,885	1,698	187

(11) 骨粗しょう症検診 (単位：人)

区 分		受診者数	結果区分		
			異常なし	要観察	要精検
個別	医療機関	221	97	50	74

(12) 肝炎ウイルス検診

満40歳になる方及び要指導者検診（満40歳以上で健康診査においてGPT値により要指導の方など）を対象者として実施しました。

決算額及び成果内容

款	4	衛生費	円
項	1	保健衛生費	円
目	2	保健・予防費	円

【C型肝炎ウイルス検査】 (単位：人)

区 分		受診者数	結果区分	
			感染している可能性 が極めて高い	感染していない可能性 が極めて高い
個別	総合検診	0	0	0
	成人ドック	1	0	1
	医療機関	26	0	26
計		27	0	27

【B型肝炎ウイルス検査】 (単位：人)

区 分		受診者数	結果区分	
			陽 性	陰 性
個別	総合検診	0	0	0
	成人ドック	1	0	1
	医療機関	26	0	26
計		27	0	27

(13) 歯科健康診査

40・45・50・55・60・65・70歳になる市民を対象に実施しました。

(単位：人)

区 分	受診者数	結果区分		
		異常なし	要指導	要精検
医療機関（歯科）	276	36	141	99
要指導：歯周病				
要精検：むし歯、要補綴、歯周病、その他所見				

(14) がん検診推進事業

次の方を対象に検診手帳の交付とクーポン券を配布し、検診受診率の向上を図りました。

対象：子宮頸がん 20歳、乳がん 40歳に達した女性

(単位：人)

年齢	子宮頸がん		乳がん	
	配布数	受診者数	配布数	受診者数
20歳	251	23	—	—
40歳	—	—	312	58

決算額及び成果内容

款	4	衛生費	円
項	1	保健衛生費	円
目	2	保健・予防費	円

(15) 健康教育 (単位：回・人)

事業名	開催回数	参加延べ人数	事業名	開催回数	参加延べ人数
健康教育	3	23	健康づくり運営委員会	3	29
健康づくり推進委員講習会	5	117	すっきりボディチャレンジ	8	75
健康づくりリーダー会活動	1	25	生活習慣病予防教室 小・中学校	5	657
健康づくり地区活動	5	521	ゲートキーパー講習	17	315

(16) 相談事業

病態に応じた個別指導や電話による相談など、健康に関する各種相談を実施しました。

(単位：人)

事業名	相談延べ人数	事業名	相談延べ人数
栄養相談	14	なんでも健康相談	1,512

(17) 健康手帳の交付 (単位：人)

年齢区分	発行者数
40～74歳	7
75歳以上	14

(18) 負担金

・愛知県市町村保健師協議会負担金 22,910円

(19) 補助金

・衣浦東部保健所管内食品衛生協会高浜分会補助金 120,000円
 ・がん患者アピアランスケア支援事業費補助金 254,600円

(単位：件)

医療用ウィッグ	乳房補整具
11	3

決算額及び成果内容

款	4	衛生費	円																																																																																		
項	1	保健衛生費	円																																																																																		
目	2	保健・予防費	円																																																																																		
<p>2 母子保健事業 60,311,985円</p> <p>新生児をはじめとした、年齢階層別の健診及び相談事業並びに妊産婦・乳児の医療機関健診等に努めました。</p> <p>(1) 歯科健診・フッ化物歯面塗布 (単位：人)</p> <table border="1"> <thead> <tr> <th>区 分</th> <th>歯科健診者数</th> <th>フッ化物歯面塗布者数</th> </tr> </thead> <tbody> <tr> <td>1歳6か月児健診</td> <td>385</td> <td>287</td> </tr> <tr> <td>2歳児歯科健診</td> <td>375</td> <td>268</td> </tr> <tr> <td>3歳児健診</td> <td>401</td> <td></td> </tr> </tbody> </table> <p>(2) 母子保健指導 (単位：人)</p> <table border="1"> <thead> <tr> <th>事 業 名</th> <th>参加延べ人数</th> <th>事 業 名</th> <th>参加延べ人数</th> </tr> </thead> <tbody> <tr> <td>母子健康手帳交付</td> <td>374</td> <td>ちびっこ相談</td> <td>142</td> </tr> <tr> <td>パパママ教室</td> <td>87</td> <td>のびのび育児相談</td> <td>713</td> </tr> <tr> <td>4か月児健診</td> <td>394</td> <td>乳幼児訪問指導</td> <td>824</td> </tr> <tr> <td>離乳食講習</td> <td>391</td> <td>キッズ歯みがき講座</td> <td>—</td> </tr> <tr> <td>パパさろん</td> <td>114</td> <td>よい子の歯を守る日</td> <td>—</td> </tr> <tr> <td>1歳6か月児健診</td> <td>385</td> <td>ままプチさろん</td> <td>35</td> </tr> <tr> <td>3歳児健診</td> <td>401</td> <td>こんにちはあかちゃん訪問</td> <td>373</td> </tr> <tr> <td>5歳児健診</td> <td>460</td> <td>なんでも健康相談 (うち育児相談)</td> <td>1,514</td> </tr> <tr> <td>こあら教室 (1歳6か月事後)</td> <td>241</td> <td>その他健康教育等</td> <td>220</td> </tr> <tr> <td>こあら教室 (3歳事後)</td> <td>80</td> <td></td> <td></td> </tr> </tbody> </table> <p>(3) 妊産婦・乳児健康診査 (単位：件)</p> <table border="1"> <thead> <tr> <th colspan="2">妊産婦健康診査</th> <th>延べ件数</th> <th colspan="2">乳児健康診査</th> <th>延べ件数</th> </tr> </thead> <tbody> <tr> <td rowspan="2">医療機関</td> <td>県内</td> <td>4,858</td> <td rowspan="2">医療機関</td> <td>県内</td> <td>642</td> </tr> <tr> <td>県外</td> <td>140</td> <td>県外</td> <td>24</td> </tr> <tr> <td colspan="2">助産所</td> <td>24</td> <td colspan="2">新生児聴覚検査</td> <td>299</td> </tr> </tbody> </table> <p>(4) 一般不妊治療費助成</p> <p>不妊に悩む夫婦等に対し、不妊治療に要する費用の一部を助成し、経済的な負担を軽減するとともに、少子化対策の充実を図りました。</p> <p>(単位：組・円)</p> <table border="1"> <thead> <tr> <th>助成人数</th> <th>助成額</th> </tr> </thead> <tbody> <tr> <td>34</td> <td>1,092,270</td> </tr> </tbody> </table>				区 分	歯科健診者数	フッ化物歯面塗布者数	1歳6か月児健診	385	287	2歳児歯科健診	375	268	3歳児健診	401		事 業 名	参加延べ人数	事 業 名	参加延べ人数	母子健康手帳交付	374	ちびっこ相談	142	パパママ教室	87	のびのび育児相談	713	4か月児健診	394	乳幼児訪問指導	824	離乳食講習	391	キッズ歯みがき講座	—	パパさろん	114	よい子の歯を守る日	—	1歳6か月児健診	385	ままプチさろん	35	3歳児健診	401	こんにちはあかちゃん訪問	373	5歳児健診	460	なんでも健康相談 (うち育児相談)	1,514	こあら教室 (1歳6か月事後)	241	その他健康教育等	220	こあら教室 (3歳事後)	80			妊産婦健康診査		延べ件数	乳児健康診査		延べ件数	医療機関	県内	4,858	医療機関	県内	642	県外	140	県外	24	助産所		24	新生児聴覚検査		299	助成人数	助成額	34	1,092,270
区 分	歯科健診者数	フッ化物歯面塗布者数																																																																																			
1歳6か月児健診	385	287																																																																																			
2歳児歯科健診	375	268																																																																																			
3歳児健診	401																																																																																				
事 業 名	参加延べ人数	事 業 名	参加延べ人数																																																																																		
母子健康手帳交付	374	ちびっこ相談	142																																																																																		
パパママ教室	87	のびのび育児相談	713																																																																																		
4か月児健診	394	乳幼児訪問指導	824																																																																																		
離乳食講習	391	キッズ歯みがき講座	—																																																																																		
パパさろん	114	よい子の歯を守る日	—																																																																																		
1歳6か月児健診	385	ままプチさろん	35																																																																																		
3歳児健診	401	こんにちはあかちゃん訪問	373																																																																																		
5歳児健診	460	なんでも健康相談 (うち育児相談)	1,514																																																																																		
こあら教室 (1歳6か月事後)	241	その他健康教育等	220																																																																																		
こあら教室 (3歳事後)	80																																																																																				
妊産婦健康診査		延べ件数	乳児健康診査		延べ件数																																																																																
医療機関	県内	4,858	医療機関	県内	642																																																																																
	県外	140		県外	24																																																																																
助産所		24	新生児聴覚検査		299																																																																																
助成人数	助成額																																																																																				
34	1,092,270																																																																																				

決算額及び成果内容

款	4	衛生費	円
項	1	保健衛生費	円
目	2	保健・予防費	円

3 予防接種事業 181,209,081円

(1) 予防接種法に基づく予防接種事業を行い、公衆衛生の向上及び増進に努めました。

(単位：回・人)

予防接種名		接種回数	対象者数	接種延べ人数
急性灰白髄炎（不活化ワクチン）	初回	3	—	4
	追加	1	—	0
麻しん・風しん	第1期	1	399	354
	第2期	1	499	423
4種混合（ジフテリア、百日ぜき、破傷風、ポリオ）	第1期	初回	1,179	1,174
		追加	394	367
DT（2種混合）	第2期	1	497	367
日本脳炎	第1期	初回	984	869
		追加	459	549
	第2期	1	514	687
BCG		1	393	386
水痘		2	837	698
インフルエンザ		1	9,677	6,285
成人用肺炎球菌		1	1,378	332
子宮頸がん		3	8,097	671
H i b		4	1,568	1,515
小児用肺炎球菌		4	1,568	1,515
B型肝炎		3	1,179	1,098
ロタウイルス	1価	2	786	247
	5価	3	1,179	762
風しん	第5期	1	68	67

(2) 風しんワクチン予防接種費助成 2人

風しん抗体検査 357人

決算額及び成果内容

款	4	衛生費	円															
項	1	保健衛生費	円															
目	2	保健・予防費	円															
<p>4 電算情報管理事業 5,920,508円 各種検診データ等の電算管理を図り、市民の健康管理に努めました。</p>																		
<p>(1) 委託料 486,200円 (単位：円)</p>																		
<table border="1"> <thead> <tr> <th>委託名</th> <th>委託業者名</th> <th>委託期間</th> <th>業務内容</th> <th>委託金額</th> </tr> </thead> <tbody> <tr> <td>健康かるてPHRパッケージ保守業務委託</td> <td>トーテックア メニティ(株)</td> <td>4.6.1 ～ 5.3.31</td> <td>PHR副本登録に係る保守対応</td> <td>46,200</td> </tr> <tr> <td>保健総合システム改修業務委託(健診項目)</td> <td>トーテックア メニティ(株)</td> <td>5.2.15 ～ 5.3.31</td> <td>健診項目の追加に伴うシステム改修</td> <td>440,000</td> </tr> </tbody> </table>				委託名	委託業者名	委託期間	業務内容	委託金額	健康かるてPHRパッケージ保守業務委託	トーテックア メニティ(株)	4.6.1 ～ 5.3.31	PHR副本登録に係る保守対応	46,200	保健総合システム改修業務委託(健診項目)	トーテックア メニティ(株)	5.2.15 ～ 5.3.31	健診項目の追加に伴うシステム改修	440,000
委託名	委託業者名	委託期間	業務内容	委託金額														
健康かるてPHRパッケージ保守業務委託	トーテックア メニティ(株)	4.6.1 ～ 5.3.31	PHR副本登録に係る保守対応	46,200														
保健総合システム改修業務委託(健診項目)	トーテックア メニティ(株)	5.2.15 ～ 5.3.31	健診項目の追加に伴うシステム改修	440,000														
<p>(2) 賃借料 (単位：円)</p>																		
<table border="1"> <thead> <tr> <th>借上物件</th> <th>業者名</th> <th>借上期間</th> <th>借上金額</th> </tr> </thead> <tbody> <tr> <td>保健総合システム電子計算機借上(健康かるて)</td> <td>富士通リース(株)中部支店</td> <td>4.4.1 ～ 5.3.31</td> <td>5,033,028</td> </tr> </tbody> </table>				借上物件	業者名	借上期間	借上金額	保健総合システム電子計算機借上(健康かるて)	富士通リース(株)中部支店	4.4.1 ～ 5.3.31	5,033,028							
借上物件	業者名	借上期間	借上金額															
保健総合システム電子計算機借上(健康かるて)	富士通リース(株)中部支店	4.4.1 ～ 5.3.31	5,033,028															
<p>6 妊娠出産包括支援事業 4,160,161円 不安や負担感を抱える妊産婦を身近な場所で支える仕組みとして、妊産婦の相談に応じ、抱える課題を把握し、必要な支援につなげる相談支援の強化と継続して支える体制づくりとして次の事業を実施しました。</p>																		
<p>(1) マイ保健師による支援 小学校区ごとに地区担当保健師を決め、担当保健師(マイ保健師)が妊娠期からの支援の中心者となり、継続した支援を行いました。</p>																		
<p>(2) 1歳バースデー訪問の実施 実施件数 158件、電話相談 19件、合計177件 1歳到達時に家庭訪問等を行い、点での確認である乳児家庭全戸訪問を線としてつなげ、親子の確認と相談支援を行いました。</p>																		

決算額及び成果内容

款	4	衛生費	円
項	1	保健衛生費	円
目	2	保健・予防費	円
<p>(3) 産後ケア事業費用助成 実施件数 7件 (実施：岡村産科婦人科、八千代病院、ジュンレディースクリニック刈谷・安城、碧助産院、ひまわり助産院) 体調不良や育児不安により、支援が必要な産後のセーフティネットとして、産後ケア入院の費用助成制度を整えました。</p> <p>(4) 産婦健康診査の実施 実施件数 681件 産後うつ予防など、出産後間もない時期の心と体の健康を守るため、産後に2回健康診査を実施しました。</p>			

決算額及び成果内容

款	4	衛生費	2,209,099,215 円																																				
項	1	保健衛生費	1,198,830,063 円																																				
目	3	医療対策推進費	290,561,662 円																																				
<p>1 救急医療事業（AP） 8,459,238 円</p> <p>休日における救急患者の医療を確保するため、高浜市医師会及び高浜市歯科医師会に診療を委託しました。</p> <p>(1) 在宅当番医制運営事業 (単位：日・人)</p> <table border="1"> <thead> <tr> <th>区分</th> <th>実施医療機関数</th> <th>診療日数</th> <th>受診者</th> </tr> </thead> <tbody> <tr> <td>医科</td> <td>18 医療機関</td> <td>70</td> <td>1,662</td> </tr> <tr> <td>歯科</td> <td>15 医療機関</td> <td>52</td> <td>109</td> </tr> </tbody> </table> <p>(単位：円)</p> <table border="1"> <thead> <tr> <th>委託業務名</th> <th>委託先</th> <th>委託料</th> </tr> </thead> <tbody> <tr> <td>医科在宅当番医制運営事業委託</td> <td>高浜市医師会</td> <td>3,627,840</td> </tr> <tr> <td>歯科在宅当番医制運営事業委託</td> <td>高浜市歯科医師会</td> <td>2,115,000</td> </tr> </tbody> </table> <p>(2) 負担金、補助金</p> <ul style="list-style-type: none"> ・病院群輪番制病院運営費負担金 2,298,138 円 <p>2 地域医療振興事業（AP） 282,102,424 円</p> <p>地域医療を守り継続するため、医療法人豊田会と締結した「刈谷豊田総合病院高浜分院の移転新築及び運営等に関する協定書」に基づく財政支援を行いました。</p> <ul style="list-style-type: none"> ・高浜分院の移転新築に関する補助金 277,174,200 円 (単位：円) <table border="1"> <thead> <tr> <th>区分</th> <th>内容</th> <th>金額</th> </tr> </thead> <tbody> <tr> <td>移転新築費補助金</td> <td>高浜分院の移転新築に要した経費（医療機器及び情報システム購入に要した経費を含む）</td> <td>200,000,000</td> </tr> <tr> <td>利子補給補助金</td> <td>移転新築費補助金の残高に対する利子相当額</td> <td>8,150,000</td> </tr> <tr> <td>経営基盤強化補助金</td> <td>高浜豊田病院で一般病床を開設するために要した経費</td> <td>30,000,000</td> </tr> <tr> <td>固定資産税等補助金</td> <td>高浜分院及び高浜豊田病院の建屋等の固定資産税及び都市計画税額</td> <td>39,024,200</td> </tr> </tbody> </table>				区分	実施医療機関数	診療日数	受診者	医科	18 医療機関	70	1,662	歯科	15 医療機関	52	109	委託業務名	委託先	委託料	医科在宅当番医制運営事業委託	高浜市医師会	3,627,840	歯科在宅当番医制運営事業委託	高浜市歯科医師会	2,115,000	区分	内容	金額	移転新築費補助金	高浜分院の移転新築に要した経費（医療機器及び情報システム購入に要した経費を含む）	200,000,000	利子補給補助金	移転新築費補助金の残高に対する利子相当額	8,150,000	経営基盤強化補助金	高浜豊田病院で一般病床を開設するために要した経費	30,000,000	固定資産税等補助金	高浜分院及び高浜豊田病院の建屋等の固定資産税及び都市計画税額	39,024,200
区分	実施医療機関数	診療日数	受診者																																				
医科	18 医療機関	70	1,662																																				
歯科	15 医療機関	52	109																																				
委託業務名	委託先	委託料																																					
医科在宅当番医制運営事業委託	高浜市医師会	3,627,840																																					
歯科在宅当番医制運営事業委託	高浜市歯科医師会	2,115,000																																					
区分	内容	金額																																					
移転新築費補助金	高浜分院の移転新築に要した経費（医療機器及び情報システム購入に要した経費を含む）	200,000,000																																					
利子補給補助金	移転新築費補助金の残高に対する利子相当額	8,150,000																																					
経営基盤強化補助金	高浜豊田病院で一般病床を開設するために要した経費	30,000,000																																					
固定資産税等補助金	高浜分院及び高浜豊田病院の建屋等の固定資産税及び都市計画税額	39,024,200																																					

決算額及び成果内容

款	4	衛生費	2,209,099,215 円
項	1	保健衛生費	1,198,830,063 円
目	4	環境保全推進費	57,288,716 円

4 環境衛生対策推進事業 57,288,716 円

市民が安全に生活できるよう環境衛生の確保を図りました。また、高浜エコハウスの維持管理を行いました。

(1) 高浜エコハウス利用状況 (単位：人)

区分	利用目的	利用者数		主な使用状況
		4年度	3年度	
資源ごみ分別学習 エリア	分別学習	103	88	分別方法の知識習得
	一般開放	10	2	分別方法の知識習得
講義室A 講義室B 研修室	環境目的	285	270	おもちゃ病院 (24回)
	介護等目的	900	170	介護予防事業等
	一般開放	10,630	9,424	個人や団体による会議等
合計	—	11,928	9,954	—

(2) 高浜エコハウス光熱水費 (単位：円)

項目	4年度	3年度
電気	1,211,788	1,060,941
ガス	60,210	39,483
水道	134,068	133,760

(3) 高浜エコハウス売電収入等 (単位：kWh・円)

項目	4年度	3年度
売電電力量	2,135	2,217
売電収入	14,945	15,519

(4) 地盤沈下関係

地盤の変化を長期的に監視するため、地下水調査を行いました。

調査項目	調査地点数	調査回数	実施機関
地下水位測定	1地点	月1回	高浜市

決算額及び成果内容

款	4	衛生費	円
項	1	保健衛生費	円
目	4	環境保全推進費	円

(5) 公害苦情関係

市民からの連絡を受け、解決に向け調査・調整等行いました。(単位：件)

区 分	大 気	水 質	騒音・振動	悪 臭	その他	合 計
受理件数	1	5	18	3	1	28

(6) 委託料 14,853,399 円

主な委託内容

(単位：円)

委 託 名	受 託 者	委託期間	委託内容	金額
高浜エコハウス施設管理業務委託	高浜市総合サービス(株)	4.4.1 ～ 5.3.31	高浜エコハウスの利用受付および施設全体の管理	9,714,639
大気汚染自動測定装置保守管理および測定データ処理業務委託	(株)テクノ中部	4.4.1 ～ 5.3.31	大気汚染自動測定装置の保守および測定データの管理	2,893,000

(7) 負担金 39,342,400 円

(単位：円)

負 担 金 名	金 額
衣浦衛生組合分担金（斎園）	38,696,000
矢作川沿岸水質保全対策協議会負担金	430,000
油ヶ淵水質浄化促進協議会負担金	160,000
豊かな海“三河湾”環境再生推進協議会負担金	44,000
合併処理浄化槽普及促進協議会負担金	12,400

決算額及び成果内容

款	4	衛生費	円																								
項	1	保健衛生費	円																								
目	4	環境保全推進費	円																								
<p>(8) 衣浦斎園火葬場使用状況 (高浜市分) (単位: 体(胎)・車・室)</p> <table border="1"> <thead> <tr> <th>区分</th> <th>4年度</th> <th>3年度</th> </tr> </thead> <tbody> <tr> <td>死体(死胎)</td> <td>406</td> <td>442</td> </tr> <tr> <td>動物</td> <td>491</td> <td>507</td> </tr> <tr> <td>その他</td> <td>9</td> <td>13</td> </tr> <tr> <td>霊柩車</td> <td>5</td> <td>15</td> </tr> <tr> <td>待合室</td> <td>154</td> <td>160</td> </tr> <tr> <td>式場</td> <td>11</td> <td>14</td> </tr> <tr> <td>霊安室</td> <td>8</td> <td>4</td> </tr> </tbody> </table>				区分	4年度	3年度	死体(死胎)	406	442	動物	491	507	その他	9	13	霊柩車	5	15	待合室	154	160	式場	11	14	霊安室	8	4
区分	4年度	3年度																									
死体(死胎)	406	442																									
動物	491	507																									
その他	9	13																									
霊柩車	5	15																									
待合室	154	160																									
式場	11	14																									
霊安室	8	4																									
目	5	上水道費	72,000円																								
<p>1 水道事業会計繰出金 72,000円</p> <p>繰出基準に基づき、水道事業に対し一般会計から必要な資金を繰り出すことにより、水道事業の経営の健全化を図りました。</p> <p>水道事業会計繰出金 (児童手当) 72,000円</p>																											

決算額及び成果内容

款	4	衛生費	2,209,099,215 円
項	2	清掃費	1,010,269,152 円
目	1	ごみ処理・リサイクル推進費	1,008,224,632 円

5 廃棄物処理事業（AP） 1,008,224,632 円

一般家庭から排出されるごみ等の回収および処理を行い、生活環境を清潔にすることで生活環境の保全及び公衆衛生の向上を図りました。

(1) ごみ分別収集事業支援報償金 11,217,700 円

町内会数 18 町内会

拠点数 122 拠点 算出世帯数 20,949 世帯

(2) 集団回収事業報奨金 346,318 円

登録団体 14 団体

【回収実績】

古紙類	布類	金属類	びん類
32,115kg	2,150kg	1,519kg	269 本

(3) 可燃ごみ指定袋の作成 15,657,400 円

丸硝(株) 35L用 1,560,000 枚 25L用 368,000 枚

(4) リサイクルカレンダーの作成 465,850 円

サンメッセ(株)名古屋支店 日本語版 15,000 枚

ポルトガル語版 400 枚

(5) 委託料 244,047,300 円

主な委託内容

(単位：円)

委託名	受託者	委託期間	委託内容	金額
一般廃棄物収集運搬及び資源ごみ分別収集運搬業務委託	高浜衛生(株)	4.4.1 ～ 5.3.31	一般家庭から排出されるごみの収集運搬業務	227,850,687
窓口等業務委託	高浜市総合サービス(株)	4.4.1 ～ 5.3.31	・不法投棄ごみの処理にかかる業務 ・ごみの分け方・出し方の案内業務等	9,304,900
粗大ごみ収集運搬業務委託	(公社)愛知県シルバー人材センター連合会	4.4.1 ～ 5.3.31	粗大ごみの収集、クリーンセンター衣浦への運搬	2,104,740
可燃ごみ処理手数料収納業務委託	取扱店 65 店舗	4.4.1 ～ 5.3.31	高浜市可燃ごみ指定袋の販売	1,988,200

決算額及び成果内容

款	4	衛生費	円
項	2	清掃費	円
目	1	ごみ処理・リサイクル推進費	円

(6) 高浜市みんなでまちをきれいにしよう条例の推進

・高浜市環境美化推進員

登録団体数 24 団体 登録者数 6,556 人

(7) 一般廃棄物収集運搬及び資源ごみ分別収集運搬業務委託に係る回収量

(単位：kg)

可燃物	資源ごみ及び不燃ごみ
7,461,220	1,019,782

*資源ごみ内訳

(単位：kg)

区 分	重 量	区 分	重 量
生きびん	5,369	段ボール	75,020
カレット 白	73,000	新聞紙	73,865
茶	52,870	雑誌等	75,380
黒	3,880	紙パック	6,320
青	16,210	古繊維類	37,015
緑	9,010	アルミ缶	17,310
スチール缶、その他の缶	27,640	ペットボトル	95,053

*資源ごみ回収収益金額 13,137,052 円

プラスチック製容器包装 168,780kg 乾電池、蛍光管 12,450kg
その他の金属・不燃ごみ 268,750kg

(8) 放置自転車実績台数

(単位：台)

項 目	4 年度	3 年度
札をつけた台数	171	94
保管した台数	73	51
廃棄になった台数	61	49

決算額及び成果内容

款	4	衛生費	円
項	2	清掃費	円
目	1	ごみ処理・リサイクル推進費	円
(9) 使用料及び賃借料		3,226,123 円	(単位：円)
賃借料		金額	
不燃物搬入場借地料		3,226,123	
(10) 負担金		728,594,000 円	(単位：円)
負担金名		金額	
衣浦衛生組合分担金(清掃)		728,497,000	
【クリーンセンター衣浦のごみ・し尿等搬入処理量(高浜市分)】		(単位：kg・KL)	
可燃ごみ	不燃ごみ	計	し尿・汚泥
12,109,250	1,522,300	13,631,550	13,786.4
(11) 補助金		416,000 円	
高浜市生ごみ堆肥化促進補助金		(単位：基・円)	
区分	補助金額	基数	金額
コンポスト	2分の1の補助(上限3,000円)	11	40,800
密閉バケツ	2分の1の補助(上限500円)	0	0
生ごみ処理機	2分の1の補助(上限30,000円)	15	375,200

決算額及び成果内容

款	4	衛生費	2,209,099,215 円
項	2	清掃費	1,010,269,152 円
目	2	墓地費	500,093 円

1 市営墓地整備事業 500,093円

市営墓地の許可事務及び施設の環境整備に努めました。

(1) 墓地の状況 (単位：件)

墓地名	区画数	墓標設置状況	4年度申込
高浜東霊苑	215	203	2
高浜第2東霊苑	179	172	0
高浜南霊苑	336	321	2
合計	730	696	4

目	3	衛生費	1,544,427 円
---	---	-----	-------------

1 狂犬病予防事業 1,544,427円

狂犬病予防法に基づき、年1回の予防接種及び登録のほか、犬による被害の予防対策に努めました。

(1) 犬の登録注射実施状況 (単位：頭・件)

項目別数	4年度	3年度
登録総数	2,906	2,955
注射実施件数	2,425	2,413
新規鑑札交付件数	243	256
死亡届件数	201	242

(2) 狂犬病予防集合注射実施状況 (単位：件)

区分	4年度	3年度
実施日	4.11~13	4.12~14
集合注射件数	359	348

(3) 負担金 38,060円 (単位：円)

負担金名	金額
狂犬病予防集合注射負担金	38,060

決算額及び成果内容

款	5	労働費	596,300円										
項	1	労働諸費	596,300円										
目	1	勤労福祉費	301,300円										
<p>2 勤労福祉事業 280,000円</p> <p>勤労者の文化活動及び福祉事業の推進を図りました。</p> <p>(1) 補助金 280,000円 (単位：円)</p> <table border="1"> <thead> <tr> <th>補助金名</th> <th>団体名</th> <th>金額</th> </tr> </thead> <tbody> <tr> <td rowspan="2">高浜市勤労福祉事業費補助金</td> <td>愛知県労働者福祉協議会 西三河支部</td> <td>140,000</td> </tr> <tr> <td>連合愛知三河西地域協議会</td> <td>140,000</td> </tr> </tbody> </table>				補助金名	団体名	金額	高浜市勤労福祉事業費補助金	愛知県労働者福祉協議会 西三河支部	140,000	連合愛知三河西地域協議会	140,000		
補助金名	団体名	金額											
高浜市勤労福祉事業費補助金	愛知県労働者福祉協議会 西三河支部	140,000											
	連合愛知三河西地域協議会	140,000											
<p>3 市民生活援助事業 21,300円</p> <p>(1) 補助金 21,300円 (単位：件・円)</p> <table border="1"> <thead> <tr> <th>補助金名</th> <th>対象者</th> <th>金額</th> </tr> </thead> <tbody> <tr> <td>建物かさ上げ工事等に係る利子補給金</td> <td>1</td> <td>21,300</td> </tr> </tbody> </table>				補助金名	対象者	金額	建物かさ上げ工事等に係る利子補給金	1	21,300				
補助金名	対象者	金額											
建物かさ上げ工事等に係る利子補給金	1	21,300											
目	2	労働対策推進費	295,000円										
<p>1 労働対策推進事業 295,000円</p> <p>地域住民の職業能力及び就労の向上並びに労働力の安定化に向けた支援を行いました。</p> <p>(1) 補助金 289,000円 (単位：円)</p> <table border="1"> <thead> <tr> <th>補助金名</th> <th>団体名</th> <th>金額</th> </tr> </thead> <tbody> <tr> <td rowspan="3">高浜市中小企業振興対策事業費補助金</td> <td>職業訓練法人愛知県瓦協会</td> <td>150,000</td> </tr> <tr> <td>職業訓練法人 愛知県建設職業訓練協議会</td> <td>89,000</td> </tr> <tr> <td>愛知県陶器瓦工業組合</td> <td>50,000</td> </tr> </tbody> </table>				補助金名	団体名	金額	高浜市中小企業振興対策事業費補助金	職業訓練法人愛知県瓦協会	150,000	職業訓練法人 愛知県建設職業訓練協議会	89,000	愛知県陶器瓦工業組合	50,000
補助金名	団体名	金額											
高浜市中小企業振興対策事業費補助金	職業訓練法人愛知県瓦協会	150,000											
	職業訓練法人 愛知県建設職業訓練協議会	89,000											
	愛知県陶器瓦工業組合	50,000											

決算額及び成果内容

款	6	農林水産業費	45,371,583 円
項	1	農業費	45,371,583 円
目	1	農業委員会費	2,956,940 円

1 農業委員会事業 2,956,940円

農業委員会の円滑な運営及び研修による委員の資質向上を図るとともに、農政事業全般にわたる情報提供を行うことにより、委員会活動の拡充を図りました。

(1) 農業委員会委員：12人

【内訳】 推薦による委員：11人

公募による委員：1人

農地利用最適化推進委員：2人

【内訳】 推薦による委員：2人

公募による委員：0人

(2) 農地転用関係事務

本年度における農地転用等農地の移動状況は下表のとおりです。

(単位：件・㎡)

区 分	許可(受理)件数		面 積
農地法 第3条	市街化区域外(許可)	2	3,591
農地法 第4条	市街化区域内(届出)	9	3,983
	市街化区域外(許可)	0	0
農地法 第5条	市街化区域内(届出)	58	20,759.16
	市街化区域外(許可) (内一時転用)	6 (2)	8,933 (6,406)
農地法 第18条第6項合意解約		3	5,456
合計		78	42,722.16

決算額及び成果内容

款	6	農林水産業費	円										
項	1	農業費	円										
目	1	農業委員会費	円										
<p>(3) 委託料 1,210,000 円 (単位：円)</p> <p>主な委託内容</p> <table border="1"> <thead> <tr> <th>委 託 名</th> <th>受 託 者</th> <th>委 託 期 間</th> <th>委 託 内 容</th> <th>金 額</th> </tr> </thead> <tbody> <tr> <td>農業委員会サポート システム支援業務委託</td> <td>(株)フジヤマ</td> <td>4.9.2 ～ 5.3.31</td> <td>農地基本台 帳保守管理 業務一式</td> <td>1,210,000</td> </tr> </tbody> </table>				委 託 名	受 託 者	委 託 期 間	委 託 内 容	金 額	農業委員会サポート システム支援業務委託	(株)フジヤマ	4.9.2 ～ 5.3.31	農地基本台 帳保守管理 業務一式	1,210,000
委 託 名	受 託 者	委 託 期 間	委 託 内 容	金 額									
農業委員会サポート システム支援業務委託	(株)フジヤマ	4.9.2 ～ 5.3.31	農地基本台 帳保守管理 業務一式	1,210,000									
<p>(4) 負担金 93,000 円 (単位：円)</p> <table border="1"> <thead> <tr> <th>負 担 金 名</th> <th>団 体 名</th> <th>金 額</th> </tr> </thead> <tbody> <tr> <td>愛知県農業会議負担金</td> <td>愛知県農業会議</td> <td>93,000</td> </tr> </tbody> </table>				負 担 金 名	団 体 名	金 額	愛知県農業会議負担金	愛知県農業会議	93,000				
負 担 金 名	団 体 名	金 額											
愛知県農業会議負担金	愛知県農業会議	93,000											

決算額及び成果内容

款	6	農林水産業費	45,371,583	円																																										
項	1	農業費	45,371,583	円																																										
目	2	農業総務費	15,572,011	円																																										
<p>3 農業者年金事業 1,840円</p> <p>農業者年金に対する資格の取得・喪失等に関する指導、給付等の相談処理を行い、年金給付者への受給手続きをしました。</p> <p style="text-align: right;">(単位：人)</p> <table border="1" style="width: 100%;"> <thead> <tr> <th style="background-color: yellow;">年金区分</th> <th style="background-color: yellow;">受給者数</th> </tr> </thead> <tbody> <tr> <td>老齢年金</td> <td>8</td> </tr> <tr> <td>経営移譲年金</td> <td>1</td> </tr> </tbody> </table>					年金区分	受給者数	老齢年金	8	経営移譲年金	1																																				
年金区分	受給者数																																													
老齢年金	8																																													
経営移譲年金	1																																													
目	3	農業基盤整備費	16,255,983	円																																										
<p>1 土地改良事業 12,206,083円</p> <p>土地改良施設の整備・維持管理を行うため、各団体に運営費、工事費等の補助を行い、農地の保安全管理及び農業用施設の維持管理等を実施しました。</p> <p>(1) 委託料 2,517,570円 (単位：円)</p> <table border="1" style="width: 100%;"> <thead> <tr> <th style="background-color: yellow;">委託名</th> <th style="background-color: yellow;">委託場所</th> <th style="background-color: yellow;">受託者</th> <th style="background-color: yellow;">委託期間</th> <th style="background-color: yellow;">委託内容</th> <th style="background-color: yellow;">契約金額</th> </tr> </thead> <tbody> <tr> <td>農地・水 多面的機能 支払交付金 履行確認等 業務委託</td> <td>高浜市内</td> <td>愛知県土地 改良事業団体 連合会</td> <td>5.1.26 ～ 5.3.24</td> <td>活動組織 1 地区の 活動に対する履行 確認推進業務</td> <td>403,700</td> </tr> <tr> <td>農水路等 維持・補修 業務委託</td> <td>高浜市内</td> <td>高浜市総合 サービス(株)</td> <td>4.4.1 ～ 5.3.31</td> <td>穴埋め 1件 草刈り 19件 側溝浚渫 10件 その他 4件 計 34件</td> <td>1,943,700</td> </tr> <tr> <td>その他 1件</td> <td>—</td> <td>—</td> <td>—</td> <td>—</td> <td>170,170</td> </tr> </tbody> </table> <p>(2) 工事請負費 1,760,000円</p> <table border="1" style="width: 100%;"> <thead> <tr> <th style="background-color: yellow;">工事名</th> <th style="background-color: yellow;">工事場所</th> <th style="background-color: yellow;">請負者</th> <th style="background-color: yellow;">工事期間</th> <th style="background-color: yellow;">工事内容</th> <th style="background-color: yellow;">契約金額</th> </tr> </thead> <tbody> <tr> <td>農業施設 維持補修 工事 (神楽山 遊歩道)</td> <td>高浜市清水 町地内</td> <td>株岡田建工</td> <td>4.5.19 ～ 4.9.2</td> <td>路盤工 112㎡ 表層工 112㎡</td> <td>1,298,000</td> </tr> <tr> <td>その他 1件</td> <td>—</td> <td>—</td> <td>—</td> <td>—</td> <td>462,000</td> </tr> </tbody> </table>					委託名	委託場所	受託者	委託期間	委託内容	契約金額	農地・水 多面的機能 支払交付金 履行確認等 業務委託	高浜市内	愛知県土地 改良事業団体 連合会	5.1.26 ～ 5.3.24	活動組織 1 地区の 活動に対する履行 確認推進業務	403,700	農水路等 維持・補修 業務委託	高浜市内	高浜市総合 サービス(株)	4.4.1 ～ 5.3.31	穴埋め 1件 草刈り 19件 側溝浚渫 10件 その他 4件 計 34件	1,943,700	その他 1件	—	—	—	—	170,170	工事名	工事場所	請負者	工事期間	工事内容	契約金額	農業施設 維持補修 工事 (神楽山 遊歩道)	高浜市清水 町地内	株岡田建工	4.5.19 ～ 4.9.2	路盤工 112㎡ 表層工 112㎡	1,298,000	その他 1件	—	—	—	—	462,000
委託名	委託場所	受託者	委託期間	委託内容	契約金額																																									
農地・水 多面的機能 支払交付金 履行確認等 業務委託	高浜市内	愛知県土地 改良事業団体 連合会	5.1.26 ～ 5.3.24	活動組織 1 地区の 活動に対する履行 確認推進業務	403,700																																									
農水路等 維持・補修 業務委託	高浜市内	高浜市総合 サービス(株)	4.4.1 ～ 5.3.31	穴埋め 1件 草刈り 19件 側溝浚渫 10件 その他 4件 計 34件	1,943,700																																									
その他 1件	—	—	—	—	170,170																																									
工事名	工事場所	請負者	工事期間	工事内容	契約金額																																									
農業施設 維持補修 工事 (神楽山 遊歩道)	高浜市清水 町地内	株岡田建工	4.5.19 ～ 4.9.2	路盤工 112㎡ 表層工 112㎡	1,298,000																																									
その他 1件	—	—	—	—	462,000																																									

決算額及び成果内容

款	6	農林水産業費	円
項	1	農業費	円
目	3	農業基盤整備費	円

(3) 負担金 1,806,971 円 (単位：円)

負担金名	金額
明治用水パイプライン協議会負担金	922,071
愛知県土地改良事業団体連合会負担金	33,000
明治用水改良事業促進協議会負担金	33,000
明治用水水源かん養林事業負担金	647,000
国営造成施設管理体制整備促進事業負担金	171,900

(4) 補助金 5,930,000 円 (単位：円)

補助金名	金額
高浜市土地改良区事業補助金	1,420,000
多面的機能支払補助金	4,510,000

2 明治用水中井筋改修事業 3,749,900円

明治用水中井筋流域において、都市化により流出量が増加していることから、改修事業に対し、国、県及び関係団体と事業推進を図りました。

(1) 負担金 3,749,900 円 (単位：円)

負担金名	金額
明治用水中井筋改修事業等負担金	2,388,500
明治用水中井筋草刈工事負担金	304,400
明治用水維持管理負担金	1,057,000

3 経営所得安定対策推進事業 300,000円

米の生産調整の目標達成に向け、国、県及び地域協議会等と連携を図り、生産調整の実効性の確保に努めました。

(1) 今年度における実施状況

水稻生産数量目標	生産数量目標 面積換算値	水稻作付面積	農家数
736t	140ha	96.8ha	137戸

(2) 補助金 300,000 円 (単位：円)

補助金名	団体名	金額
経営所得安定対策推進事業費補助金	高浜市地域農業再生協議会	300,000

決算額及び成果内容

款	6	農林水産業費	45,371,583 円
項	1	農業費	45,371,583 円
目	4	近代農業経営費	1,447,445 円

1 農園事業 847,445円

(1) 学童農園事業

学童に田植えや稲刈り等の農作業体験から土への親しみを呼び起こし、農業に対する体験意欲の向上を図る事業です。

令和4年度は各小学校で田植えと稲刈りを実施しました。

実施学童	農園場所	面積	管理委託先
吉浜小学校5年生	呉竹町四丁目 12番6、12番9	808 m ²	あいち中央農業協同組合
高取小学校5年生	向山町二丁目 6番6	929 m ²	
翼小学校5年生	神明町五丁目 2番1、2番2	1,262 m ²	

2 畜産環境整備事業 600,000円

地域社会と調和のとれた畜産経営等環境保全型農業の推進を図り、高病原性鳥インフルエンザの発生を防止しました。

(1) 巡回指導事業実施状況

巡回内容：鳥インフルエンザ検査・鶏糞処理状況

実施期間：4.4～5.3

鶏舎環境確認及び指導

実施日：4.7.1

巡回戸数：5戸

構成員：愛知県中央家畜保健衛生所保健衛生課

西三河農林水産事務所農業改良普及課

高浜市市民部経済環境グループ

養鶏農家代表者

(2) 補助金 600,000円

(単位：円)

補助金名	団体名	金額
鶏病予防事業費補助金	吉浜曙養鶏団地 実施農業者	300,000
畜鶏舎悪臭防止対策事業費補助金	吉浜曙養鶏団地 実施農業者	300,000

決算額及び成果内容

款	6	農林水産業費						45,371,583円
項	1	農業費						45,371,583円
目	5	農地保全費						9,139,204円
1		地域農政総合推進事業（AP）	2,515,982円					
(1)		地域農政総合推進事業						
<p>農業振興地域整備計画の管理及び農業者の自主活動の支援を実施するとともに、利用集積の推進、農業の担い手確保等に努めました。</p> <p>農地利用集積事業の実施においては、農地の集積にあわせて、有効かつ合理的な利用を促進し、大規模営農の実現と農家経営の安定に努めました。</p>								
(2)		農業振興地域の概要						(単位：ha)
総面積	農用地					農業用 施設用地	その他	
		田	畑	樹園地	採草放牧地			
227	148	134	14	0	0	6	73	
(3)		特産物開発プロジェクト						
<p>農家の経営面の安定に寄与するため、市内で出来る農作物を発掘し、特産野菜として育て、販売するとともに、その加工品を検討していくプロジェクトです。</p> <p>特産野菜のジャンボ落花生の栽培技術の確立等を図る目的で、農業者、愛知県農業総合試験場職員、JAあいち中央産直事業部職員、経営者、産直出荷者で講習会等を開催し、6件の農家で土壌診断を行い、試験栽培を検証しました。</p> <p>令和3年度より、ジャンボ落花生を「でか落花生」に名称変更し、販売促進と知名度向上を図りました。</p>								
開催日		内容						
4.5.12		栽培方法・病害虫対策等の説明会						
4.10.17		高浜市特産でか落花生品評会 出品者 17名 高浜市長賞 1名、JAあいち中央組合長賞 1名 高浜市農用地利用改善組合長賞 1名						
4.10.21		でか落花生料理講習会 でか落花生を使ったちらし寿司、煮豆、練り豆腐作り						
4.10.28		でか落花生加工講習会 でか落花生を使った落花生菓子パン、ピーナッツクリーム入りパン、クッキー作り						
4.11.24		でか落花生料理加工研究会 でか落花生入り食パン、落花生あんこ作り						

決算額及び成果内容

款	6	農林水産業費	円
項	1	農業費	円
目	5	農地保全費	円
<p>(4) 農用地利用改善事業 660,000 円</p> <ul style="list-style-type: none"> ・ 転作事業委員会 <ul style="list-style-type: none"> 令和 5 年産水稻生産実施計画の調整 令和 5 年産集団転作作物作業委託書の取りまとめ 令和 4 年度経営所得安定対策推進事業交付金の調整 令和 5 年産水稻生産実施計画書の取りまとめ ・ 農地流動化事業委員会 <ul style="list-style-type: none"> 農作業受委託の調整・推進、的確な受託者の選定 農地中間管理事業等による利用集積の促進及び調整 ・ 農業振興事業委員会 <ul style="list-style-type: none"> 環境美化運動(コスモス播種) <ul style="list-style-type: none"> 実施日:4.7.14 実施場所:市内 1 箇所 (吉浜小学校西ほ場) 参加人数:31 人 農道清掃 <ul style="list-style-type: none"> 実施日:4.8.27 実施場所:高取地区、吉浜地区一円(ごみ回収量 100 kg) 参加人数:32 人 親子体験農場(サツマイモの栽培) <ul style="list-style-type: none"> 新型コロナウイルス感染症拡大防止のため、収穫のみ実施 参加人数:86 組 178 人の参加 			

決算額及び成果内容

款	6	農林水産業費	円		
項	1	農業費	円		
目	5	農地保全費	円		
(6) 利用権設定面積 利用権設定期間: 4. 4. 1~5. 3. 31 (単位: m ²)					
利 用 権 設 定					
新 規 設 定		再 設 定			
3, 291		123, 939			
(7) 補助金 458, 760 円 (単位: 円)					
補 助 金 名		団 体 名	金 額		
農業まつり活動事業補助金		あいち中央農業協同組合	335, 000		
農用地利用集積促進補助金			53, 760		
農村生活アドバイザー活動事業補助金		高浜市農村生活アドバイザー	70, 000		
2 排水路樋門維持管理事業 6, 623, 222円					
排水路樋門及び服部排水機の適正な維持管理により、湛水被害の軽減を図りました。					
(1) 委託料 991, 100 円 (単位: 円)					
委 託 名	委託場所	受 託 者	委託期間	委 託 内 容	契約金額
服部排水機場 管理委託	芳川町 地内	高浜市土地 改良区	4. 4. 1 ~ 5. 3. 31	排水機の運転及び 清掃、草刈業務	991, 100
(2) 負担金 3, 332, 000 円 (単位: 円)					
負 担 金 名				金 額	
農業用排水機県営移管期成同盟会負担金				15, 000	
土地改良施設維持管理適正化事業負担金				3, 317, 000	

決算額及び成果内容

款	7	商工費	329,515,902円																				
項	1	商工費	329,515,902円																				
目	1	商工総務費	31,904,540円																				
<p>2 商工総務事業 20,460円 中小企業団体の振興・発展に寄与しました。</p> <p>(1) 負担金 15,000円 (単位:円)</p> <table border="1"> <thead> <tr> <th>負担金名</th> <th>団体名</th> <th>金額</th> </tr> </thead> <tbody> <tr> <td>愛知県中小企業団体中央会負担金</td> <td>愛知県中小企業団体中央会</td> <td>15,000</td> </tr> </tbody> </table>				負担金名	団体名	金額	愛知県中小企業団体中央会負担金	愛知県中小企業団体中央会	15,000														
負担金名	団体名	金額																					
愛知県中小企業団体中央会負担金	愛知県中小企業団体中央会	15,000																					
<p>3 消費生活支援事業 364,976円 市民の消費者トラブルを解決するとともに消費者を守るため、消費生活相談や計量法に基づく量目検査を実施しました。</p> <p>(1) 消費生活相談員謝礼 290,000円 (単位:円)</p> <table border="1"> <thead> <tr> <th>回数</th> <th>件数</th> <th>開催日</th> <th>金額</th> </tr> </thead> <tbody> <tr> <td>50回</td> <td>29件</td> <td>毎週 水曜日</td> <td>290,000</td> </tr> </tbody> </table> <p>(2) 負担金 7,480円 (単位:円)</p> <table border="1"> <thead> <tr> <th>負担金名</th> <th>団体名</th> <th>金額</th> </tr> </thead> <tbody> <tr> <td>愛知消費者協会負担金</td> <td>愛知消費者協会</td> <td>7,480</td> </tr> </tbody> </table> <p>(3) 補助金 40,000円 (単位:円)</p> <table border="1"> <thead> <tr> <th>補助金名</th> <th>団体名</th> <th>金額</th> </tr> </thead> <tbody> <tr> <td>高浜市生活学校補助金</td> <td>高浜市生活学校</td> <td>40,000</td> </tr> </tbody> </table>				回数	件数	開催日	金額	50回	29件	毎週 水曜日	290,000	負担金名	団体名	金額	愛知消費者協会負担金	愛知消費者協会	7,480	補助金名	団体名	金額	高浜市生活学校補助金	高浜市生活学校	40,000
回数	件数	開催日	金額																				
50回	29件	毎週 水曜日	290,000																				
負担金名	団体名	金額																					
愛知消費者協会負担金	愛知消費者協会	7,480																					
補助金名	団体名	金額																					
高浜市生活学校補助金	高浜市生活学校	40,000																					

決算額及び成果内容

款	7	商工費	329,515,902円																																							
項	1	商工費	329,515,902円																																							
目	2	商工業振興費	259,260,492円																																							
<p>1 中小企業支援事業 79,064,220円</p> <p>商工業者が事業上必要とする資金融資を斡旋し、商工業の振興を図りました。</p> <p style="text-align: right;">(単位：円)</p> <table border="1"> <thead> <tr> <th>市預託金</th> <th>県預託金</th> <th>融資目標額</th> </tr> </thead> <tbody> <tr> <td>65,000,000</td> <td>130,000,000</td> <td>390,000,000</td> </tr> </tbody> </table> <p>(1) 小規模企業等振興資金貸付状況 (単位：件・円)</p> <table border="1"> <thead> <tr> <th>区分</th> <th>保証件数</th> <th>保証金額</th> </tr> </thead> <tbody> <tr> <td>運転資金</td> <td>24</td> <td>88,700,000</td> </tr> <tr> <td>設備資金</td> <td>4</td> <td>10,200,000</td> </tr> <tr> <td>運転・設備併用資金</td> <td>7</td> <td>24,200,000</td> </tr> <tr> <td>合計</td> <td>35</td> <td>123,100,000</td> </tr> </tbody> </table> <p>(2) 補助金 14,058,900円 (単位：件・円)</p> <table border="1"> <thead> <tr> <th>補助金名</th> <th>対象件数</th> <th>金額</th> </tr> </thead> <tbody> <tr> <td>高浜市信用保証料補助金</td> <td>132</td> <td>14,012,500</td> </tr> <tr> <td>小規模事業者経営改善資金利子補給金</td> <td>3</td> <td>46,400</td> </tr> </tbody> </table> <p>2 地域産業振興事業 (AP) 8,305,100円</p> <p>地域産業の振興、地場製品の販路拡大に支援し、地域活性化を図りました。</p> <p>(1) 負担金 2,506,000円 (単位：円)</p> <table border="1"> <thead> <tr> <th>負担金名</th> <th>団体名</th> <th>金額</th> </tr> </thead> <tbody> <tr> <td>愛知県三河の窯業展負担金</td> <td>愛知県陶器瓦工業組合</td> <td>2,500,000</td> </tr> <tr> <td>西三河工業用水道協議会負担金</td> <td>西三河工業用水道協議会</td> <td>6,000</td> </tr> </tbody> </table>				市預託金	県預託金	融資目標額	65,000,000	130,000,000	390,000,000	区分	保証件数	保証金額	運転資金	24	88,700,000	設備資金	4	10,200,000	運転・設備併用資金	7	24,200,000	合計	35	123,100,000	補助金名	対象件数	金額	高浜市信用保証料補助金	132	14,012,500	小規模事業者経営改善資金利子補給金	3	46,400	負担金名	団体名	金額	愛知県三河の窯業展負担金	愛知県陶器瓦工業組合	2,500,000	西三河工業用水道協議会負担金	西三河工業用水道協議会	6,000
市預託金	県預託金	融資目標額																																								
65,000,000	130,000,000	390,000,000																																								
区分	保証件数	保証金額																																								
運転資金	24	88,700,000																																								
設備資金	4	10,200,000																																								
運転・設備併用資金	7	24,200,000																																								
合計	35	123,100,000																																								
補助金名	対象件数	金額																																								
高浜市信用保証料補助金	132	14,012,500																																								
小規模事業者経営改善資金利子補給金	3	46,400																																								
負担金名	団体名	金額																																								
愛知県三河の窯業展負担金	愛知県陶器瓦工業組合	2,500,000																																								
西三河工業用水道協議会負担金	西三河工業用水道協議会	6,000																																								

決算額及び成果内容

款	7	商工費	円
項	1	商工費	円
目	2	商工業振興費	円
		(2) 補助金 5,799,100 円	(単位：円)
		補助金名	団体名
			金額
中小企業振興対策事業費補助金		愛知県陶器瓦工業組合	1,041,000
		三河陶器協同組合	24,000
		愛知県鬼瓦技能評価認定協議会	90,000
		三州瓦工業協同組合	60,000
		あいち産業科学技術総合センター 産業技術センター三河窯業試験場 運営協議会	50,000
三州瓦屋根工事等奨励補助金		申請者 32 件 (含む太陽光システム補助金 0 件)	4,534,100
3 商店街活性化事業		2,654,900 円	
商店経営の安定化に対し支援し、商店及び地域の活性化を図りました。			
(1) 補助金		2,654,900 円	(単位：件・円)
		補助金名	対象件数
			金額
空き店舗活用創業支援事業補助金		4	925,000
創業支援資金利子補給金		4	50,400
商業用店舗等整備資金利子補給金		10	70,500
商業団体等事業費補助金		1	1,609,000
4 経営近代化支援事業		19,306,250 円	
中小事業者の育成・健全化に努める商工会事業及び中小事業者の経営活性化に支援し、商工業の推進を図りました。			
(1) 補助金		19,306,250 円	(単位：円)
		補助金名	団体名
			金額
高浜市商工会補助金 (経営改善普及事業)		高浜市商工会	19,045,000
高浜市商工会補助金 (創業支援事業)		高浜市商工会	250,000

決算額及び成果内容

款	7	商工費	円													
項	1	商工費	円													
目	2	商工業振興費	円													
<p>5 産業経済活性化事業（A P） 25,541,456円</p> <p>愛知県下の自治体等で構成される協議会を通じ、企業向けのPR活動を実施するとともに、市内で工場の新設及び増設等を行う事業者に対して奨励措置を講じることで、企業誘致等を促進し、市民の雇用機会の拡大を図りました。</p> <p>(1) 負担金 30,000円 (単位：円)</p> <table border="1"> <thead> <tr> <th>団体名</th> <th>金額</th> </tr> </thead> <tbody> <tr> <td>愛知県産業立地推進協議会</td> <td>30,000</td> </tr> </tbody> </table> <p>(2) 補助金 25,248,000円 (単位：円)</p> <table border="1"> <thead> <tr> <th>補助金名</th> <th>交付件数</th> <th>交付金額</th> </tr> </thead> <tbody> <tr> <td>工場等新設促進奨励金</td> <td>1件</td> <td>2,883,000</td> </tr> <tr> <td>工場等増設促進奨励金</td> <td>4件</td> <td>22,365,000</td> </tr> </tbody> </table>				団体名	金額	愛知県産業立地推進協議会	30,000	補助金名	交付件数	交付金額	工場等新設促進奨励金	1件	2,883,000	工場等増設促進奨励金	4件	22,365,000
団体名	金額															
愛知県産業立地推進協議会	30,000															
補助金名	交付件数	交付金額														
工場等新設促進奨励金	1件	2,883,000														
工場等増設促進奨励金	4件	22,365,000														

決算額及び成果内容

款	7	商工費	円
項	1	商工費	円
目	2	商工業振興費	円

10 SBP活動推進事業（AP） 1,744,009円

まちの元気を生み出そうとする活動に取り組む高校生の成長を応援するとともに、高校生を応援しようとする応援の輪が全国に広がるよう支援しました。

(1) 委託料 1,077,014円 (単位：円)

委託名	受託者	委託期間	委託内容	金額
高浜高校SBP 成長応援業務委託 (その1)	シーホース 三河(株)	4.5.24 ～ 4.9.30	・企画立案支援（タツヲ 焼きプロジェクト） ・タツヲ出演支援（タツ ヲ焼きプロジェクト）	588,720
高浜高校SBP 成長応援業務委託 (その2)		5.1.19 ～ 5.3.31	アウェイ戦出店支援（タ ツヲ焼きプロジェクト）	488,294

高浜高校SBP活動の主なもの

時期	活動内容
4.4～ 5.3	タツヲ焼きプロジェクトにて、シーホース三河ホームゲーム等で12回出店した。
4.6	委託業者の支援を受け、令和4年度の企画立案を行った。
4.7～ 4.8	タツヲ焼きプロジェクトにて、高齢福祉施設に訪問することを目指し、商業施設等で5回出店した。
4.8	タツヲ焼きプロジェクトにて、高齢福祉施設を訪問し、利用者や近隣の園児等にタツヲ焼きを提供した。
5.2～ 5.3	タツヲ焼きプロジェクトにて、シーホース三河県外アウェイゲーム（黒部市、横浜市）に出店した。
5.3	タツヲ焼きプロジェクトにて、小中高生の子どもたち100名をシーホース三河ホームゲーム観戦に招待した。

決算額及び成果内容

款	7	商工費	円								
項	1	商工費	円								
目	2	商工業振興費	円								
<p>1 4 後期高齢者買い物支援事業 724,140円</p> <p>新型コロナウイルス感染症拡大により売上の落ち込んだ市内商店の消費喚起を促すため、後期高齢者にタクシーの利用料金の助成券を配布しました。</p> <p>1 対象者 助成券有効期間内に満75歳以上となる高浜市在住の方</p> <p>2 助成券金額 500円×6枚綴り=3,000円</p> <p>3 申請期間 令和4年8月1日から令和4年12月28日まで</p> <p>4 助成券有効期間 令和4年8月1日から令和5年1月31日まで</p> <p>(1) 補助金 620,500円 (単位：人・枚・円)</p> <table border="1"> <thead> <tr> <th>名 称</th> <th>申請者数</th> <th>利用枚数</th> <th>金 額</th> </tr> </thead> <tbody> <tr> <td>タクシー料金助成補助金</td> <td>700</td> <td>1,241</td> <td>620,500</td> </tr> </tbody> </table>				名 称	申請者数	利用枚数	金 額	タクシー料金助成補助金	700	1,241	620,500
名 称	申請者数	利用枚数	金 額								
タクシー料金助成補助金	700	1,241	620,500								

決算額及び成果内容

款	7	商工費	円																				
項	1	商工費	円																				
目	2	商工業振興費	円																				
<p>15 SDGs プロジェクト「エコでつながる！家計応援×お店応援」事業 62,667,417円 頑張っている事業者を応援し、圧迫されている家計の負担軽減を図るとともに、事業を通じ、SDGsの理念に沿った取組について考え行動に移すきっかけを創出しました。</p>																							
<p>(1) 委託料 2,212,485円 (単位：円)</p>																							
<table border="1"> <thead> <tr> <th>委託名</th> <th>受託者</th> <th>委託期間</th> <th>委託内容</th> <th>金額</th> </tr> </thead> <tbody> <tr> <td>商品券データ 入力・販売等派遣業務 委託（単価契約）</td> <td>(株)サンスタッフ</td> <td>4.7.19 ～ 4.10.14</td> <td>・データ入力事務 ・商品券の販売事務</td> <td>1,832,985</td> </tr> <tr> <td>外国人商品券購入 手続き支援業務委託</td> <td>(公社) トレイ ディングケア</td> <td>4.7.4 ～ 4.8.31</td> <td>・外国人の方に対する 商品券の周知及び 商品券の応募補助</td> <td>148,500</td> </tr> <tr> <td>ハート商品券 抽選押印業務</td> <td>市内の就労継続 支援事業所 (7事業所)</td> <td>4.8.25</td> <td>・ハート商品券抽選 ・抽選結果押印</td> <td>231,000</td> </tr> </tbody> </table>				委託名	受託者	委託期間	委託内容	金額	商品券データ 入力・販売等派遣業務 委託（単価契約）	(株)サンスタッフ	4.7.19 ～ 4.10.14	・データ入力事務 ・商品券の販売事務	1,832,985	外国人商品券購入 手続き支援業務委託	(公社) トレイ ディングケア	4.7.4 ～ 4.8.31	・外国人の方に対する 商品券の周知及び 商品券の応募補助	148,500	ハート商品券 抽選押印業務	市内の就労継続 支援事業所 (7事業所)	4.8.25	・ハート商品券抽選 ・抽選結果押印	231,000
委託名	受託者	委託期間	委託内容	金額																			
商品券データ 入力・販売等派遣業務 委託（単価契約）	(株)サンスタッフ	4.7.19 ～ 4.10.14	・データ入力事務 ・商品券の販売事務	1,832,985																			
外国人商品券購入 手続き支援業務委託	(公社) トレイ ディングケア	4.7.4 ～ 4.8.31	・外国人の方に対する 商品券の周知及び 商品券の応募補助	148,500																			
ハート商品券 抽選押印業務	市内の就労継続 支援事業所 (7事業所)	4.8.25	・ハート商品券抽選 ・抽選結果押印	231,000																			
<p>(2) 補助金 59,444,000円 (単位：枚・円)</p>																							
<table border="1"> <thead> <tr> <th>名称</th> <th>利用枚数</th> <th>金額</th> </tr> </thead> <tbody> <tr> <td>商品券等事業者補助金</td> <td>59,444</td> <td>59,444,000</td> </tr> </tbody> </table>				名称	利用枚数	金額	商品券等事業者補助金	59,444	59,444,000														
名称	利用枚数	金額																					
商品券等事業者補助金	59,444	59,444,000																					
<p>1 対象者 【一次募集】SDGsに関連する取組を行った高浜市在住の方 【二次募集】一次募集に応募していない、SDGsに関連する取組を行った高浜市 在住・在勤の方</p>																							
<p>2 商品券構成 額面1,000円×5枚=5,000円/1セット（販売額 2,000円/1セット） 3,000円分の地域応援券、2,000円分の共通券で構成 地域応援券：市内に本店・本社機能がある市内の取扱店舗（フランチャ イズ店除く）のみで利用可能 共通券：すべての取扱店舗で利用可能 また、抽選で3,000名に市内の就労継続支援事業の商品等に利用できる 1,000円分のハート商品券をプレゼントした。</p>																							
<p>3 商品券購入限度 1人あたり1セット（額面5,000円）まで</p>																							
<p>4 商品券利用期間 令和4年10月1日から令和4年12月10日まで</p>																							
<p>5 商品券利用店舗 市内159店舗</p>																							
<p>6 事業実績</p> <ul style="list-style-type: none"> ・商品券換金枚数 56,837枚（56,837,000円） ・ハート商品券換金枚数 2,607枚（2,607,000円） 																							

決算額及び成果内容

款	7	商工費	円						
項	1	商工費	円						
目	2	商工業振興費	円						
<p>16 省エネ設備更新支援事業 59,253,000円</p> <p>新型コロナウイルス感染症拡大の長期化による売上高減少に加え、原油高による電気代、燃料代等の固定費の増加による、厳しい経営状況の市内事業者を支援するとともに、事業者が省エネ設備へ更新することで脱炭素化への取組につながることから、地域の温室効果ガスの排出抑制を図りました。</p> <p>(1) 補助金 59,253,000円 (単位：件・円)</p> <table border="1"> <thead> <tr> <th>名 称</th> <th>対 象 件 数</th> <th>金 額</th> </tr> </thead> <tbody> <tr> <td>省エネ設備更新支援補助金</td> <td>141</td> <td>59,253,000</td> </tr> </tbody> </table> <p>1 対象者</p> <ul style="list-style-type: none"> ・市内に事業所を有する中小企業者 <p>2 補助対象事業</p> <ul style="list-style-type: none"> ・LED照明設備への更新事業 ・その他省エネに資する設備への更新事業 <p>3 補助対象経費</p> <ul style="list-style-type: none"> ・導入する設備に係る設備費及び工事費、従前の設備に係る撤去費及び処分費 <p>4 補助金額</p> <ul style="list-style-type: none"> ・補助対象経費の5分の4以内(上限50万円) 				名 称	対 象 件 数	金 額	省エネ設備更新支援補助金	141	59,253,000
名 称	対 象 件 数	金 額							
省エネ設備更新支援補助金	141	59,253,000							

決算額及び成果内容

款	7	商工費	329,515,902円																																											
項	1	商工費	329,515,902円																																											
目	3	観光資源開発費	10,587,790円																																											
<p>1 観光推進事業（AP） 10,587,790円</p> <p>3年ぶりに開催した鬼みちまつりでは、森前公園・ニコニコ鬼広場・たかぴあを会場として開催しました。天候に恵まれ、前回の約10,000人を上回る約12,000人の来場者数となりました。また、Instagram等のSNSを活用した観光情報やイベントの告知などの情報発信により、高浜市について市内外に周知しました。</p> <p>(1) 三河安城駅連絡通路広告物掲示場使用料 54,550円</p> <p>(2) 負担金 688,000円 (単位：円)</p> <table border="1"> <thead> <tr> <th>負担金名</th> <th>団体名</th> <th>金額</th> </tr> </thead> <tbody> <tr> <td>第2次衣浦定住自立圏共生ビジョン 観光情報発信事業費負担金</td> <td>衣浦定住自立圏</td> <td>193,000</td> </tr> <tr> <td>西三河広域観光推進協議会負担金</td> <td>西三河広域観光推進協議会</td> <td>495,000</td> </tr> </tbody> </table> <p>(3) 補助金 9,797,000円 (単位：円)</p> <table border="1"> <thead> <tr> <th>補助金名</th> <th>団体名</th> <th>金額</th> </tr> </thead> <tbody> <tr> <td>高浜市観光協会活動事業費補助金</td> <td>高浜市観光協会</td> <td>9,797,000</td> </tr> </tbody> </table> <p>高浜市観光協会が開催した主なイベント (単位：人)</p> <table border="1"> <thead> <tr> <th>時期</th> <th>イベント</th> <th>開催場所</th> <th>来場者数</th> </tr> </thead> <tbody> <tr> <td>4.4.10 4.5.8</td> <td>オニマルシェ (2回開催)</td> <td>観光案内所 ONI-House 前</td> <td>770</td> </tr> <tr> <td>4.10.15</td> <td>鬼みちまつり</td> <td>・鬼みち沿道 ・高浜港駅～森前公園 (かわら美術館) ・地域交流施設たかぴあ</td> <td>12,000</td> </tr> <tr> <td>4.11.5</td> <td>出張オニマルシェ</td> <td>吉浜人形北側</td> <td>1,000</td> </tr> <tr> <td>4.12.11</td> <td>出張オニマルシェ</td> <td>ニコニコ鬼広場</td> <td>300</td> </tr> <tr> <td>5.1.29</td> <td>出張オニマルシェ</td> <td>さわたり夢ひろば</td> <td>1,000</td> </tr> <tr> <td>5.3.12</td> <td>出張オニマルシェ</td> <td>大山緑地 (春日神社)</td> <td>800</td> </tr> </tbody> </table>				負担金名	団体名	金額	第2次衣浦定住自立圏共生ビジョン 観光情報発信事業費負担金	衣浦定住自立圏	193,000	西三河広域観光推進協議会負担金	西三河広域観光推進協議会	495,000	補助金名	団体名	金額	高浜市観光協会活動事業費補助金	高浜市観光協会	9,797,000	時期	イベント	開催場所	来場者数	4.4.10 4.5.8	オニマルシェ (2回開催)	観光案内所 ONI-House 前	770	4.10.15	鬼みちまつり	・鬼みち沿道 ・高浜港駅～森前公園 (かわら美術館) ・地域交流施設たかぴあ	12,000	4.11.5	出張オニマルシェ	吉浜人形北側	1,000	4.12.11	出張オニマルシェ	ニコニコ鬼広場	300	5.1.29	出張オニマルシェ	さわたり夢ひろば	1,000	5.3.12	出張オニマルシェ	大山緑地 (春日神社)	800
負担金名	団体名	金額																																												
第2次衣浦定住自立圏共生ビジョン 観光情報発信事業費負担金	衣浦定住自立圏	193,000																																												
西三河広域観光推進協議会負担金	西三河広域観光推進協議会	495,000																																												
補助金名	団体名	金額																																												
高浜市観光協会活動事業費補助金	高浜市観光協会	9,797,000																																												
時期	イベント	開催場所	来場者数																																											
4.4.10 4.5.8	オニマルシェ (2回開催)	観光案内所 ONI-House 前	770																																											
4.10.15	鬼みちまつり	・鬼みち沿道 ・高浜港駅～森前公園 (かわら美術館) ・地域交流施設たかぴあ	12,000																																											
4.11.5	出張オニマルシェ	吉浜人形北側	1,000																																											
4.12.11	出張オニマルシェ	ニコニコ鬼広場	300																																											
5.1.29	出張オニマルシェ	さわたり夢ひろば	1,000																																											
5.3.12	出張オニマルシェ	大山緑地 (春日神社)	800																																											

決算額及び成果内容

款	7	商工費	329,515,902 円
項	1	商工費	329,515,902 円
目	4	コミュニティ交通費	27,763,080 円

1 いきいき号循環事業 27,763,080円

(1) 高浜市いきいき号循環事業費補助金 27,241,500 円

交通弱者である高齢者等の日常生活に必要な「移動の足」を確保し、主要公共施設、地域拠点、主要駅、医療機関、大型店舗等商業施設などを巡回するコミュニティバスを運行することにより、市内における交通の利便性を高め、市民交流、公共施設利用及び商店の活性化をより一層推進しました。

・いきいき号循環事業（平日）

運行経路	市内コース（吉浜・港・高取・翼コース）		刈谷市コース	
年度	4年度	3年度	4年度	3年度
運行日数	243日	242日	243日	242日
利用人員	8,288人	9,539人	5,938人	6,107人
運行日	月曜日～金曜日（祝日・12月29日から1月3日まで運休） 1日あたり6便運行		月曜日～金曜日（祝日・12月29日から1月3日まで運休） 1日あたり9便運行	
運行事業者	カネ久タクシー(株)			
補助金	16,636,100円	16,183,300円	9,149,700円	8,972,500円

・いきいき号循環事業（土曜日）

運行経路	市内コース（吉浜・港・高取・翼コースを1台で運行）	
年度	4年度	3年度
運行日数	50日	51日
利用人員	365人	426人
運行日	土曜日のみ運行（祝日・12月29日から1月3日まで運休）1日あたり3便運行	
運行事業者	カネ久タクシー(株)	
補助金	1,455,700円	1,466,400円

(2) 高浜市商店街活性化事業補助金 365,000円 (単位:円)

団体名	金額
高浜市商工会（商店街活性化事業）	365,000

※商店街の集客力向上を図るため、いきいき号の利用券を商店街が利用者に販売しています。

決算額及び成果内容

款	8	土木費	1,460,263,216円		
項	2	道路橋りょう費	336,974,226円		
目	1	生活道路新設改良費	336,974,226円		
<p>1 道水路維持管理事業 199,157,666円</p> <p>道水路施設の健全な保全のため、施設の維持・管理として、調査点検及び修繕等を実施しました。</p> <p>(1) 道路賠償責任等保険料 367,780円</p>					
加入先		加入物件	てん補限度額		
(公社)全国市有物件災害共済会		市道 202km	身体障害	1名につき	3億円
		農道 14km		1事故につき	15億円
		その他 2km	財物損壊	1事故につき	1億円
<p>(2) 委託料 81,391,530円 (単位:円)</p>					
委託名	委託場所	受託者	委託期間	委託内容	契約金額
道水路等維持・補修業務委託	高浜市内	高浜市総合サービス(株)	4.4.1 ～ 5.3.31	穴埋め 84件 草刈り 86件 側溝浚渫 66件 甲蓋設置 18件 側溝補修 11件 その他 224件 計 489件	9,942,900
排水路ポンプ保守点検・遠方監視業務委託(長期継続)	稗田町 向山町 地内	(株)エステム	4.4.1 ～ 5.3.31	排水路ポンプの保守点検及び遠方監視	2,138,400
三高駅東西連絡通路エレベーター保守点検・遠隔監視業務委託(長期継続)	春日町 沢渡町 地内	三菱電機ビルテクノサービス(株)中部支社	4.4.1 ～ 5.3.31	エレベーターの保守点検及び遠方監視	2,201,760

決算額及び成果内容

款	8	土木費				円
項	2	道路橋りょう費				円
目	1	生活道路新設改良費				円
(単位：円)						
委託名	委託場所	受託者	委託期間	委託内容	契約金額	
植栽維持管理業務委託 (その1) (市道半城土吉浜線 外10路線)	高浜市内	藤浦 園芸(株)	4.4.1 ～ 5.3.31	除草工 13,610 m ² 清掃工 9,310 m ² 施肥工 低木 2,810 m ² 芝 1,550 m ² 剪定工 高木 237 本 低木 4,340 m ² 芝 3,100 m ²	15,926,900	
植栽維持管理業務委託 (その2) (市道葭池線外5路線)	高浜市内	藤浦 園芸(株)	4.4.1 ～ 5.3.31	除草工 15,030 m ² 清掃工 10,880 m ² 施肥工 低木 3,500 m ² 芝 760 m ² 剪定工 高木 480 本 低木 6,860 m ² 芝 1,520 m ²	18,475,600	
植栽維持管理業務委託 (その3) (市道碧南高浜線 外5路線)	高浜市内	神松造園	4.4.1 ～ 5.3.31	除草工 15,860 m ² 清掃工 11,040 m ² 施肥工 低木 990 m ² 芝 1,340 m ² 剪定工 高木 379 本 低木 990 m ² 芝 2,680 m ²	15,114,000	

決算額及び成果内容

款	8	土木費				円
項	2	道路橋りょう費				円
目	1	生活道路新設改良費				円
(単位：円)						
委託名	委託場所	受託者	委託期間	委託内容	契約金額	
舗装修繕調査設計 業務委託	小池町 地内	(株)梶川土 木コンサル タレント	4. 5. 20 ～ 4. 8. 31	設計 CBR 試験 N=6 箇所	1, 760, 000	
排水路実施設計 業務委託	新田町 地内	日本水工 設計(株) 名古屋支 社	4. 5. 20 ～ 5. 3. 10	導水管詳細設計 L=37m 分水堰実施設計 N=1 箇所 スライトゲート設計 一式	9, 674, 500	
路面下空洞調査 業務委託	高浜市内	ジオ・サ ーチ(株)	4. 7. 1 ～ 4. 12. 14	レーダー調査 L=15km スコープ調査 N=4 箇所 データ解析 一式	2, 233, 000	
その他 4 件	—	—	—	—	3, 924, 470	
(3) 工事請負費 101, 961, 991 円 (単位：円)						
工事名	工事場所	請負者	工事期間	工事内容	契約金額	
道水路浚渫土処理工事	稗田町 地内	(株)岡田 建工	4. 4. 15 ～ 4. 6. 13	残土運搬処理工 V=50 m ³	1, 051, 600	
道水路維持補修工事 碧海町地内未認定道路	碧海町 地内	藤浦園 芸(株)	4. 4. 19 ～ 4. 7. 15	剪定工 L=60m	1, 258, 400	
道水路維持補修工事 市道中部 74 号線	神明町 地内	(株)佐野 工務店	4. 4. 26 ～ 4. 7. 24	構造物取壊し工 N=2 箇所 集水柵工 N=2 箇所	1, 292, 500	
道水路維持補修工事 清水町未認定道路	清水町 地内	(株)佐野 工務店	4. 4. 28 ～ 4. 6. 27	既設管調査 一式 舗装撤去 A=11 m ² 法面整形 A=6 m ²	1, 199, 000	

決算額及び成果内容

款	8	土木費			円
項	2	道路橋りょう費			円
目	1	生活道路新設改良費			円
(単位：円)					
工事名	工事場所	請負者	工事期間	工事内容	契約金額
道水路維持補修工事 市道白沢4号線	神明町 地内	(株)岡田 建工	4.4.28 ～ 4.7.28	排水構造物工 L=3m コンクリート工 L=4m	1,117,600
道水路維持補修工事 市道旧道線	青木町 地内	(株)岡田 建工	4.5.11 ～ 4.8.8	舗装工 A=70 m ²	1,292,500
道水路維持補修工事 市道池ノ上線	田戸町 地内	(株)岡田 建工	4.5.17 ～ 4.8.5	排水構造物工 L=25m 舗装工 A=23 m ²	2,318,800
道水路維持補修工事 市道正仙5号線	小池町 地内	(株)佐野 工務店	4.5.13 ～ 4.8.10	舗装工 A=90 m ²	1,100,000
道水路維持補修工事 論地町未認定道路	論地町 地内	藤浦園 芸(株)	4.6.10 ～ 4.8.8	草刈 A=460 m ² 防草シート設置工 A=302 m ²	1,262,800
道水路維持補修工事 論地町未認定道路	論地町 地内	(株)鈴和 建設	4.7.5 ～ 4.9.26	排水構造物工 L=26m 舗装工 A=38 m ²	2,200,000
道水路維持補修工事 小池町地内水路	小池町 地内	藤浦 園芸(株)	4.7.13 ～ 4.9.12	草刈工 水路部 A=250 m ² 草刈工 通路部 A=800 m ²	1,210,000
道水路維持補修工事 市道芳川16号線外1路 線	芳川町・ 春日町 地内	藤浦 園芸(株)	4.7.14 ～ 4.9.13	草刈工 A=2,700 m ²	1,078,000

決算額及び成果内容

款	8	土木費				円
項	2	道路橋りょう費				円
目	1	生活道路新設改良費				円
(単位：円)						
工事名	工事場所	請負者	工事期間	工事内容	契約金額	
道水路維持補修工事 市道三高東西線	春日町・ 沢渡町 地内	酒井建 築大工	4.7.20 ～ 4.10.18	構造物撤去工 一式 下地補強・補修工 一式	1,298,550	
道水路維持補修工事 市道中吉新田2号線	新田町 地内	(株)鈴和 建設	4.8.2 ～ 5.3.10	舗装工 A=519㎡	5,217,300	
道水路維持補修工事 清水町未認定道路	清水町 地内	(株)佐野 工務店	4.9.2 ～ 4.12.23	排水構造物工 L=4m 法面整形 A=6㎡ 法張り板復旧 A=6㎡ 舗装工 A=11㎡	1,111,000	
道水路維持補修工事 青木町地内未認定道路	青木町 地内	(株)佐野 工務店	4.12.16 ～ 5.2.13	舗装撤去工 A=60㎡ 不陸整正 A=60㎡ 舗装工 A=60㎡	1,287,000	
道水路維持補修工事 市道豊田上畑線	神明町・ 豊田町 地内	(株)岡田 建工	4.12.16 ～ 5.2.13	舗装工 A=6㎡ ガードパイプ設置工 L=6m 車止め設置工 N=2基	1,299,100	
道水路維持補修工事 市道横浜橋3号線	田戸町 地内	(有)山本 造園	4.12.16 ～ 5.2.13	草刈工 A=430㎡ 剪定工 A=280㎡	1,045,000	
道水路維持補修工事 本郷町地内水路	本郷町 地内	(株)佐野 工務店	4.12.27 ～ 5.3.15	排水構造物工 L=8m 板柵土留め工 A=19㎡	2,310,000	
道水路維持補修工事 芳川町地内水路	芳川町 地内	(株)鈴和 建設	4.12.23 ～ 5.3.24	浚渫工 V=5㎡ 残土運搬処理工 A=5㎡ 法面整形 A=30㎡	1,078,000	

決算額及び成果内容

款	8	土木費	円
項	2	道路橋りょう費	円
目	1	生活道路新設改良費	円

(単位：円)

工事名	工事場所	請負者	工事期間	工事内容	契約金額
道水路維持補修工事 市道港線	田戸町 地内	(株)岡田 建工	5. 1. 27 ～ 5. 3. 24	残土運搬処理工 V=27 m ³ 路盤工 A=270 m ²	1, 224, 300
舗装修繕工事 一級市道宮裏高端線	八幡町 地内	(株)岡田 建工	4. 7. 16 ～ 4. 11. 17	舗装工 A=1, 039 m ² 路面切削工 A=1, 039 m ²	38, 112, 800
その他 88 件	—	—	—	—	27, 066, 958

(4) 原材料費 959, 310 円 (単位：円)

主 な 材 料 名	金 額
舗装補修材、砕石等	959, 310

(5) 負担金 4, 446, 563 円 (単位：円)

負 担 金 名	金 額
道路橋定期点検支援業務負担金	4, 446, 563

決算額及び成果内容

款	8	土木費	円																										
項	2	道路橋りょう費	円																										
目	1	生活道路新設改良費	円																										
<p>2 市道新設改良事業 119,389,195円</p> <p>道路の性能および機能の向上を図るため、道路拡幅及び質的改良を実施しました。</p>																													
<p>(1) 委託料 9,496,974円 (単位：円)</p>																													
<table border="1"> <thead> <tr> <th>委託名</th> <th>委託場所</th> <th>受託者</th> <th>委託期間</th> <th>委託内容</th> <th>契約金額</th> </tr> </thead> <tbody> <tr> <td>道路予備設計業務委託</td> <td>論地町地内</td> <td>(株)名邦テクノ</td> <td>4.5.20 ～ 5.3.10</td> <td>道路予備設計 L=0.2km 排水系統調査 N=1件 現地測量 A=13,000㎡ 基準点測量 N=6点</td> <td>3,850,000</td> </tr> <tr> <td>物件調査業務委託</td> <td>田戸町地内</td> <td>(株)梶川土木コンサルタント</td> <td>4.7.1 ～ 5.3.24</td> <td>物件調査業務 一式</td> <td>2,035,000</td> </tr> <tr> <td>その他7件</td> <td>—</td> <td>—</td> <td>—</td> <td>—</td> <td>3,611,974</td> </tr> </tbody> </table>						委託名	委託場所	受託者	委託期間	委託内容	契約金額	道路予備設計業務委託	論地町地内	(株)名邦テクノ	4.5.20 ～ 5.3.10	道路予備設計 L=0.2km 排水系統調査 N=1件 現地測量 A=13,000㎡ 基準点測量 N=6点	3,850,000	物件調査業務委託	田戸町地内	(株)梶川土木コンサルタント	4.7.1 ～ 5.3.24	物件調査業務 一式	2,035,000	その他7件	—	—	—	—	3,611,974
委託名	委託場所	受託者	委託期間	委託内容	契約金額																								
道路予備設計業務委託	論地町地内	(株)名邦テクノ	4.5.20 ～ 5.3.10	道路予備設計 L=0.2km 排水系統調査 N=1件 現地測量 A=13,000㎡ 基準点測量 N=6点	3,850,000																								
物件調査業務委託	田戸町地内	(株)梶川土木コンサルタント	4.7.1 ～ 5.3.24	物件調査業務 一式	2,035,000																								
その他7件	—	—	—	—	3,611,974																								
<p>(2) 工事請負費 18,324,900円 (単位：円)</p>																													
<table border="1"> <thead> <tr> <th>工事名</th> <th>工事場所</th> <th>請負者</th> <th>工事期間</th> <th>工事内容</th> <th>契約金額</th> </tr> </thead> <tbody> <tr> <td>道路改良工事 市道追込八反田線</td> <td>向山町地内</td> <td>(株)鈴和建设</td> <td>4.7.5 ～ 4.10.14</td> <td>排水構造物工 L=139m 舗装工 A=307㎡</td> <td>5,393,300</td> </tr> <tr> <td>道路改良工事 市道稗田川線</td> <td>本郷町地内</td> <td>(株)岡田建工</td> <td>4.7.5 ～ 4.10.14</td> <td>排水構造物工 L=39m 舗装工 A=572㎡</td> <td>4,070,000</td> </tr> <tr> <td>道路改良工事 市道高根戸立石線外1路線</td> <td>二池町地内</td> <td>(株)鈴和建设</td> <td>4.11.15 ～ 5.3.6</td> <td>排水構造物工 L=105m 舗装工 A=364㎡</td> <td>8,861,600</td> </tr> </tbody> </table>						工事名	工事場所	請負者	工事期間	工事内容	契約金額	道路改良工事 市道追込八反田線	向山町地内	(株)鈴和建设	4.7.5 ～ 4.10.14	排水構造物工 L=139m 舗装工 A=307㎡	5,393,300	道路改良工事 市道稗田川線	本郷町地内	(株)岡田建工	4.7.5 ～ 4.10.14	排水構造物工 L=39m 舗装工 A=572㎡	4,070,000	道路改良工事 市道高根戸立石線外1路線	二池町地内	(株)鈴和建设	4.11.15 ～ 5.3.6	排水構造物工 L=105m 舗装工 A=364㎡	8,861,600
工事名	工事場所	請負者	工事期間	工事内容	契約金額																								
道路改良工事 市道追込八反田線	向山町地内	(株)鈴和建设	4.7.5 ～ 4.10.14	排水構造物工 L=139m 舗装工 A=307㎡	5,393,300																								
道路改良工事 市道稗田川線	本郷町地内	(株)岡田建工	4.7.5 ～ 4.10.14	排水構造物工 L=39m 舗装工 A=572㎡	4,070,000																								
道路改良工事 市道高根戸立石線外1路線	二池町地内	(株)鈴和建设	4.11.15 ～ 5.3.6	排水構造物工 L=105m 舗装工 A=364㎡	8,861,600																								
<p>(3) 公有財産購入費 89,652,969円 (単位：㎡・円)</p>																													
<table border="1"> <thead> <tr> <th>路線名</th> <th>面積</th> <th>契約金額</th> </tr> </thead> <tbody> <tr> <td>市道港線</td> <td>2.89</td> <td>241,026</td> </tr> <tr> <td>市道港線</td> <td>6.54</td> <td>570,288</td> </tr> </tbody> </table>						路線名	面積	契約金額	市道港線	2.89	241,026	市道港線	6.54	570,288															
路線名	面積	契約金額																											
市道港線	2.89	241,026																											
市道港線	6.54	570,288																											

決算額及び成果内容

款	8	土木費	円
項	2	道路橋りょう費	円
目	1	生活道路新設改良費	円

(単位：㎡・円)

路線名	面積	契約金額
市道港線	0.06	5,256
市道港線	193.00	55,965,004
市道港線	114.61	32,002,694
市道大根4号線	32.27	590,541
市道大根4号線	15.20	278,160

(4) 負担金 738,540円 (単位：円)

負担金名	金額
あいち土木技術・電算連絡協議会負担金	738,540

3 橋りょう改築事業 13,417,359円 (単位：円)

負担金名	金額
中根橋橋りょう工事負担金	13,417,359

決算額及び成果内容

款	8	土木費	円																						
項	2	道路橋りょう費	円																						
目	1	生活道路新設改良費	円																						
<p>4 市道計画事業 5,010,006円</p> <p>道路法第28条の規定により道路台帳を調製し、計画的な道路維持管理事業を進めるとともに、事業促進に対する国・県への要望活動を実施しました。</p> <p>(1) 委託料 4,620,000円 (単位:円)</p> <table border="1"> <thead> <tr> <th>委託名</th> <th>委託場所</th> <th>受託者</th> <th>委託期間</th> <th>委託内容</th> <th>契約金額</th> </tr> </thead> <tbody> <tr> <td>高浜市道路台帳 修正業務委託</td> <td>高浜市内</td> <td>(株)パスコ 名古屋支店</td> <td>4.10.21 ～ 5.3.10</td> <td>道路台帳修正 一式 道路網図修正 一式</td> <td>4,620,000</td> </tr> </tbody> </table> <p>(2) 負担金 186,600円 (単位:円)</p> <table border="1"> <thead> <tr> <th>負担金名</th> <th>金額</th> </tr> </thead> <tbody> <tr> <td>愛知県市町村道路整備促進期成同盟会負担金</td> <td>7,000</td> </tr> <tr> <td>愛知県道路整備促進協力会負担金</td> <td>119,000</td> </tr> <tr> <td>愛知県名古屋市道路利用者会議負担金</td> <td>10,600</td> </tr> <tr> <td>知立建設協議会負担金</td> <td>50,000</td> </tr> </tbody> </table>				委託名	委託場所	受託者	委託期間	委託内容	契約金額	高浜市道路台帳 修正業務委託	高浜市内	(株)パスコ 名古屋支店	4.10.21 ～ 5.3.10	道路台帳修正 一式 道路網図修正 一式	4,620,000	負担金名	金額	愛知県市町村道路整備促進期成同盟会負担金	7,000	愛知県道路整備促進協力会負担金	119,000	愛知県名古屋市道路利用者会議負担金	10,600	知立建設協議会負担金	50,000
委託名	委託場所	受託者	委託期間	委託内容	契約金額																				
高浜市道路台帳 修正業務委託	高浜市内	(株)パスコ 名古屋支店	4.10.21 ～ 5.3.10	道路台帳修正 一式 道路網図修正 一式	4,620,000																				
負担金名	金額																								
愛知県市町村道路整備促進期成同盟会負担金	7,000																								
愛知県道路整備促進協力会負担金	119,000																								
愛知県名古屋市道路利用者会議負担金	10,600																								
知立建設協議会負担金	50,000																								

決算額及び成果内容

款	8	土木費	1,460,263,216円		
項	3	河川費	13,485,847円		
目	1	河川費	13,485,847円		
<p>1 治水砂防事業 13,485,847円</p> <p>治水対策として、施設の老朽化に伴う修繕及び非常用設備の配置を行い、施設の機能保全及びに非常時への対応を実施しました。また、準用河川鮫川河川改修基本計画に基づき、改修事業に必要な用地取得を実施しました。</p>					
<p>(1) 使用料及び賃借料 1,651,617円 (単位：円)</p>					
品名	納入場所	供給者	借上期間	借上内容	契約金額
自家用発電機 借上	高浜市内	太陽建機 レンタル(株) 刈谷支店	4.5.9 ～ 4.11.1	自家用発電機 N=4基 水中ポンプ N=1基	1,651,617
<p>(2) 工事請負費 2,475,000円 (単位：円)</p>					
工 事 名	工事場所	請 負 者	工 事 期 間	工 事 内 容	契 約 金 額
雨水排水施設修 繕工事	二池町・ 豊田町 地内	(株)鈴和建设	4.8.5 ～ 4.11.2	浚渫工 一式	1,051,600
その他2件	—	—	—	—	1,423,400
<p>(3) 公有財産購入費 7,110,480円 (単位：㎡・円)</p>					
路 線 名		面 積	契 約 金 額		
準用河川鮫川		670.80	7,110,480		
<p>(4) 負担金 130,000円 (単位：円)</p>					
負 担 金 名			金 額		
愛知県河川海岸協会負担金			10,000		
愛知県治水砂防協会負担金			10,000		
油ヶ淵改修促進期成同盟会負担金			110,000		

決算額及び成果内容

款	8	土木費	1,460,263,216 円
項	4	港湾費	1,489,130 円
目	1	港湾費	1,489,130 円

1 港湾管理事業 1,489,130円

港湾施設の充実を図るため、関係団体との調整及び事業促進に対する国・県への要望活動を実施しました。

(1) 負担金 1,326,420 円 (単位：円)

負 担 金 名	金 額
中部小型船安全協会負担金	100,000
愛知県港湾協会負担金	178,100
衣浦みなとまつり協賛会負担金	716,000
衣浦港整備促進期成同盟会負担金	101,000
衣浦港振興会負担金	40,320
衣浦清港会負担金	126,000
海上保安協会東海地方本部衣浦支部負担金	35,000
全国海岸協会負担金	30,000

決算額及び成果内容

款	8	土木費	1,460,263,216 円
項	5	都市計画費	975,895,312 円
目	1	都市計画総務費	81,855,962 円

2 都市計画総務事業 11,181,684 円

高浜市都市計画マスタープラン（2022▶2032）の将来土地利用方針の実現に向け、市内全域の土地利用などを調査するために都市計画基礎調査等業務を実施しました。

また、本市の都市計画に関する審議の場として、有識者を交えた都市計画審議会を開催するとともに、近隣自治体で構成される各種団体の会議や研修に参加し、円滑な都市計画行政の推進を図りました。

(1) 委員等報酬 52,200 円

都市計画審議会

- ・開催日：令和4年10月18日
- ・西三河都市計画生産緑地地区の変更について

(2) 委託料 10,789,900 円 (単位：円)

委託名	委託場所	受託者	委託期間	委託内容	委託金額
都市計画基礎調査等業務委託	高浜市内	(株)パスコ 名古屋支店	4.6.17 ～ 5.3.20	建物利用現況調査 地区別新築状況調査 生産緑地変更図書作成	7,590,000
窓口業務等委託	高浜市役所	高浜市総合サービス(株)	4.4.1 ～ 5.3.31	各種事務支援業務	3,199,900

(3) 負担金 45,000 円 (単位：円)

団体名	金額
愛知県都市計画協会	5,000
衣浦東部都市計画地域連絡会	40,000

決算額及び成果内容

款	8	土木費	1,460,263,216 円
項	5	都市計画費	975,895,312 円
目	2	幹線道路費	673,670 円

1 街路計画事業 673,670 円

幹線道路の整備による交通ネットワークの充実を図るため、関係団体との調整および事業促進に対する要望活動を国・県へ行いました。

また、一般国道 247 号衣浦大橋（左折専用橋梁）の開通にあたり、事業成果を広く周知・宣伝することを目的として、令和 5 年 3 月 25 日に開通式を開催しました。

(1) 委託料 421,630 円 (単位：円)

委託名	委託場所	受託者	委託期間	委託内容	委託金額
式典開催業務委託	高浜市内	㈱スポーツマネジメント	5.1.24 ～ 5.3.31	資機材の提供	335,830
その他 1 件	—	—	—	—	85,800

(2) 負担金 184,000 円 (単位：円)

団体名	金額
愛知県街路事業促進協議会	18,000
衣浦豊田道路建設推進協議会	65,000
東海環状地域整備推進協議会	10,000
名古屋三河道路推進協議会	60,000
名浜道路推進協議会	20,000
衣浦大橋整備促進期成同盟会	11,000

目	3	下水道費	805,819,823 円
---	---	------	---------------

1 下水道事業会計繰出金 805,819,823 円

地方公営企業の経営の健全化を促進し、その経営基盤を強化するため、負担金、補助金、出資金を下水道事業に繰り出しました。

- (1) 下水道事業会計負担金 57,621,153 円
- (2) 下水道事業会計補助金 348,742,670 円
- (3) 下水道事業会計出資金 399,456,000 円

決算額及び成果内容

款	8	土木費	1,460,263,216円		
項	5	都市計画費	975,895,312円		
目	4	公園緑化費	87,545,857円		
<p>1 公園整備管理事業（AP） 87,545,857円</p> <p>都市公園等の美観を保ち公園としての機能を十分に活用発揮させるとともに、安全で快適に利用していただくため、維持管理を実施しました。</p>					
<p>（1）修繕料 5,566,095円 (単位：円)</p>					
修繕名	修繕場所	請負者	修繕期間	修繕内容	契約金額
公園施設修繕工事 山田公園外1公園	高浜市内	(株)ユーコー	4.12.16 ～ 5.3.27	遊具修繕 5基	1,078,000
公園施設修繕工事 大坪公園外2公園	高浜市内	中部パーク システム(株)	5.1.20 ～ 5.3.27	遊具修繕 3基	1,298,000
その他修繕36件	市内公園等	(有)かみや設備 他5社	—	トイレ修繕 14件 照明修繕 9件 その他 13件	3,190,095
<p>（2）委託料 54,975,264円 (単位：円)</p>					
委託名	委託場所	受託者	委託期間	委託内容	契約金額
公園等維持管理 業務委託(その1)	公園等 27箇所	(公社) 高浜市シルバー 人材センター	4.4.1 ～ 5.3.31	便所清掃 適宜 園内清掃、除草 適宜 低木刈込み	21,993,970
公園等維持管理 業務委託(その2)	公園等 42箇所	(有)山本造園	4.4.1 ～ 5.3.31	剪定工 高木 537本 低木 2,412㎡ 施肥工 33本 除草工 6,420㎡ 草刈工 1,100㎡ 芝刈工 13,300㎡	26,122,800
公園等遊具保守 点検業務委託	都市公園等 19箇所 児童遊園等 10箇所	中部パーク システム(株) 名古屋支社	4.4.1 ～ 5.3.31	定期点検 年1回 日常点検 年3回	4,202,000
その他8件	—	—	—	—	2,656,494

決算額及び成果内容

款	8	土木費	円		
項	5	都市計画費	円		
目	4	公園緑化費	円		
(3) 使用料及び賃借料 3,576,728 円 (主なもの) 公園等用地借地料 3,104,668 円 (単位: m ² ・円)					
施設名		面積	金額		
公園駐車場		314.00	508,680		
子ども広場用地		2,362.12	2,183,188		
名鉄吉浜駅トイレ		146.37	412,800		
計		2,822.49	3,104,668		
(4) 工事請負費 18,653,052 円 (単位: 円)					
工事名	工事場所	請負者	工事期間	工事内容	契約金額
公園整備工事 後世山公園	湯山町 地内	(株)鈴和建设	4.7.26 ～ 4.10.28	東屋設置工 1基 かまどベンチ設置工 1基	9,596,400
公園整備工事 洲崎公園	田戸町 地内	(株)ユーコー	5.2.10 ～ 5.3.30	遊具設置工 2基	1,100,000
公園維持補修工事 フレンド公園	向山町 地内	(有)ナカツボ 電工	4.9.14 ～ 4.12.23	LED照明灯設置工 2基	1,254,000
公園維持補修工事 本郷子ども広場	本郷町 地内	(株)岡田建工	4.12.20 ～ 5.3.24	構造物撤去工 1式	2,398,000
公園維持補修工事 神明児童遊園	青木町 地内	中部パーク システム(株)	4.12.28 ～ 5.3.28	滑り台設置 1基 既設遊具撤去 3基	1,298,000
その他 13 件	—	—	—	—	3,006,652
(5) 負担金 50,000 円 (単位: 円)					
負担金名			金額		
油ヶ淵水辺公園整備促進協議会負担金			10,000		
愛知県緑化推進委員会負担金			40,000		

決算額及び成果内容

款	8	土木費	1,460,263,216	円																								
項	6	住宅費	52,651,915	円																								
目	1	公営住宅費	52,651,915	円																								
<p>1 公営住宅管理事業 52,651,915円</p> <p>住宅困窮者向けの生活環境を提供するため、芳川住宅24戸、湯山住宅48戸、東海住宅48戸、稗田住宅20戸を管理し、健康で文化的な生活を営むことのできる住宅環境を整備しました。</p>																												
<p>(1) 修繕料 6,486,499円 (単位：円)</p>																												
<table border="1"> <thead> <tr> <th>種別</th> <th>件数</th> <th>修繕金額</th> </tr> </thead> <tbody> <tr> <td>入退去修繕</td> <td>29件</td> <td>4,127,539</td> </tr> <tr> <td>一般管理修繕</td> <td>26件</td> <td>2,358,960</td> </tr> </tbody> </table>					種別	件数	修繕金額	入退去修繕	29件	4,127,539	一般管理修繕	26件	2,358,960															
種別	件数	修繕金額																										
入退去修繕	29件	4,127,539																										
一般管理修繕	26件	2,358,960																										
<p>(2) 委託料 4,921,290円 (単位：円)</p>																												
<table border="1"> <thead> <tr> <th>委託名</th> <th>委託場所</th> <th>受託者</th> <th>委託期間</th> <th>委託内容</th> <th>委託金額</th> </tr> </thead> <tbody> <tr> <td>住宅管理等 補助業務委託</td> <td>高浜市内 (芳川・湯山・ 東海・稗田住宅)</td> <td>高浜市総合 サービス(株)</td> <td>4.4.1 ～ 5.3.31</td> <td>各種住宅 管理支援業務</td> <td>3,152,600</td> </tr> <tr> <td>その他5件</td> <td>—</td> <td>—</td> <td>—</td> <td>—</td> <td>1,768,690</td> </tr> </tbody> </table>					委託名	委託場所	受託者	委託期間	委託内容	委託金額	住宅管理等 補助業務委託	高浜市内 (芳川・湯山・ 東海・稗田住宅)	高浜市総合 サービス(株)	4.4.1 ～ 5.3.31	各種住宅 管理支援業務	3,152,600	その他5件	—	—	—	—	1,768,690						
委託名	委託場所	受託者	委託期間	委託内容	委託金額																							
住宅管理等 補助業務委託	高浜市内 (芳川・湯山・ 東海・稗田住宅)	高浜市総合 サービス(株)	4.4.1 ～ 5.3.31	各種住宅 管理支援業務	3,152,600																							
その他5件	—	—	—	—	1,768,690																							
<p>(3) 工事請負費 40,132,400円 (単位：円)</p>																												
<table border="1"> <thead> <tr> <th>工事名</th> <th>工事場所</th> <th>請負者</th> <th>工事期間</th> <th>工事内容</th> <th>工事金額</th> </tr> </thead> <tbody> <tr> <td>「☆公共施設推進プラン」 湯山住宅屋上防水 改修工事</td> <td>高浜市 湯山町地内</td> <td>都築建設工業 (株)</td> <td>4.7.5 ～ 4.10.31</td> <td>屋上防水(3棟) 防水改修工事 一式</td> <td>14,410,000</td> </tr> <tr> <td>「☆公共施設推進プラン」 芳川住宅給水設備等 改修工事</td> <td>高浜市 芳川町地内</td> <td>榊原管工(株)</td> <td>4.8.16 ～ 4.12.15</td> <td>既存給水管 更生・更新工事 一式</td> <td>15,950,000</td> </tr> <tr> <td>「☆公共施設推進プラン」 稗田住宅給水設備等 改修工事</td> <td>高浜市 稗田町地内</td> <td>(株)久米水道</td> <td>5.1.31 ～ 5.3.15</td> <td>既存給水管 更生・更新工事 一式</td> <td>9,772,400</td> </tr> </tbody> </table>					工事名	工事場所	請負者	工事期間	工事内容	工事金額	「☆公共施設推進プラン」 湯山住宅屋上防水 改修工事	高浜市 湯山町地内	都築建設工業 (株)	4.7.5 ～ 4.10.31	屋上防水(3棟) 防水改修工事 一式	14,410,000	「☆公共施設推進プラン」 芳川住宅給水設備等 改修工事	高浜市 芳川町地内	榊原管工(株)	4.8.16 ～ 4.12.15	既存給水管 更生・更新工事 一式	15,950,000	「☆公共施設推進プラン」 稗田住宅給水設備等 改修工事	高浜市 稗田町地内	(株)久米水道	5.1.31 ～ 5.3.15	既存給水管 更生・更新工事 一式	9,772,400
工事名	工事場所	請負者	工事期間	工事内容	工事金額																							
「☆公共施設推進プラン」 湯山住宅屋上防水 改修工事	高浜市 湯山町地内	都築建設工業 (株)	4.7.5 ～ 4.10.31	屋上防水(3棟) 防水改修工事 一式	14,410,000																							
「☆公共施設推進プラン」 芳川住宅給水設備等 改修工事	高浜市 芳川町地内	榊原管工(株)	4.8.16 ～ 4.12.15	既存給水管 更生・更新工事 一式	15,950,000																							
「☆公共施設推進プラン」 稗田住宅給水設備等 改修工事	高浜市 稗田町地内	(株)久米水道	5.1.31 ～ 5.3.15	既存給水管 更生・更新工事 一式	9,772,400																							
<p>(4) 負担金 294,972円 (単位：円)</p>																												
<table border="1"> <thead> <tr> <th>団体名</th> <th>金額</th> </tr> </thead> <tbody> <tr> <td>芳川住宅自治会</td> <td>114,156</td> </tr> <tr> <td>湯山住宅自治会</td> <td>62,946</td> </tr> <tr> <td>東海住宅自治会</td> <td>76,206</td> </tr> <tr> <td>稗田住宅自治会</td> <td>41,664</td> </tr> </tbody> </table>					団体名	金額	芳川住宅自治会	114,156	湯山住宅自治会	62,946	東海住宅自治会	76,206	稗田住宅自治会	41,664														
団体名	金額																											
芳川住宅自治会	114,156																											
湯山住宅自治会	62,946																											
東海住宅自治会	76,206																											
稗田住宅自治会	41,664																											

決算額及び成果内容

款	8	土木費	1,460,263,216 円
項	7	建築費	2,693,735 円
目	1	建築総務費	2,693,735 円

1 建築総務事業 2,693,735 円

学識経験者等による高浜市空家等対策協議会の開催など、空き家対策の推進を図りました。

また、高浜市建築物耐震改修促進計画に基づき、無料耐震診断や耐震改修費等の一部補助、愛知県主催の講習会等への参加呼び掛けとともに、高浜市建築耐震研究会の協力を得て、5地区の町内会出張耐震相談会を実施しました。これにより、市民等の耐震に対する関心度を高め、耐震化の促進を図りました。

(1) 委員等報酬 34,800 円

高浜市空家等対策協議会

・開催日：令和4年8月2日

(2) 報償費 156,000 円

耐震改修啓発活動

高浜市建築耐震研究会の協力を得て、5地区の町内会出張耐震相談会を実施しました。

開催日	開催地区
4.10.22	小池町地区
4.11.5	八幡町・新田町地区
4.11.19	芳川町地区
4.11.27	沢渡町地区
5.1.15	湯山町地区

(3) 委託料 424,800 円

木造住宅耐震診断

昭和56年5月31日以前に建築された木造住宅（建築基準法に定める耐震基準が強化される前の「旧耐震基準」によって建築された、耐震性が不十分なもの）を対象に、耐震診断を実施しました。 ※受診料：無料

委託名	受託者	委託期間	委託内容	委託金額
民間木造住宅耐震診断委託	(公社)愛知県建築士事務所協会	4.4.27 ～ 5.3.31	現地調査 報告書作成	1棟あたり 47,200 円

【年度実績】

(単位：件)

	4年度	3年度	2年度	元年度	30年度
実施件数	9	23	17	22	14

決算額及び成果内容

款	8	土木費	円
項	7	建築費	円
目	1	建築総務費	円

(4) 負担金 15,000 円 (単位：円)

団体名	金額
愛知県建築物地震対策推進協議会	15,000

(5) 補助金 1,273,800 円

高浜市が実施する耐震診断を受診した結果、判定値 1.0 未満と診断された木造住宅を、概ね安全といわれる判定値 1.0 以上となるよう、耐震改修工事を実施する者に対して、その工事に必要な補強計画費及び改修工事費の一部を補助しました。

市内の道路等に面する高さ 1 メートル以上のブロック塀等を撤去するための工事費の一部を補助しました。

市内の平成 13 年以前に建築された瓦屋根住宅に対し、耐風診断費の一部を補助しました。

(単位：円)

補助対象	件数	金額
木造住宅耐震改修工事（補強計画費・改修工事費）	1 件	1,000,000
ブロック塀等の撤去	4 件	254,000
瓦屋根耐風診断	1 件	19,800

決算額及び成果内容

款	8	土木費	1,460,263,216 円		
項	8	交通安全対策費	28,420,456 円		
目	1	交通安全環境整備費	17,114,952 円		
2		交通安全施設事業 (AP)	11,030,189 円		
交通安全に資する道路照明灯及びカーブミラーの維持管理や整備を行い、交通事故発生 の減少に努めました。					
(1)		修繕料	2,286,900 円		(単位: 円)
修繕名	修繕場所	請負者	修繕期間	修繕内容	金額
道路照明灯 修繕	高浜市内	高浜電工(株) 外2社	4.5.19 ～ 5.3.31	球替え等 15箇所	1,530,100
カーブミラー 修繕	高浜市内	東亜ライン(株) 外3社	4.5.13 ～ 5.3.31	鏡面取替等 10箇所	564,300
通学路標識 修繕	高浜市内	東亜ライン(株) 外3社	4.5.13 ～ 5.3.31	板面取替等 7箇所	192,500
(2)		工事請負費	3,284,050 円		(単位: 円)
工事名	工事場所	請負者	工事期間	工事内容	金額
道路照明灯 工事	高浜市内	高浜電工(株) 外2社	4.5.19 ～ 5.3.31	新設 13基 撤去 14基 その他 1件	2,310,000
カーブミラー 工事	高浜市内	東亜ライン(株) 外3社	4.5.13 ～ 5.3.31	新設 2基 その他 1件	227,700
通学路標識 工事	高浜市内	東亜ライン(株) 外3社	4.5.13 ～ 5.3.31	撤去 10箇所	253,000
カラー塗装 工事	高浜市内	東亜ライン(株) 外3社	4.5.13 ～ 5.3.31	グリーン ベルト塗装 2箇所	493,350
施設数					
道路照明灯		(5.3.31 現在で光熱水費が発生しているものの基数)			205 基
カーブミラー		(5.5.31 現在でのカーブミラー台帳上の基数)			752 基

決算額及び成果内容

款	8	土木費	1,460,263,216 円	
項	8	交通安全対策費	28,420,456 円	
目	2	交通安全啓発費	11,305,504 円	
1		交通安全指導啓発事業（AP）	11,305,504 円	
<p>交通事故防止のため小中学校、碧南警察署、交通安全協会及び交通安全指導員会等と連携し、交通安全啓発活動を行い交通安全意識の高揚に努めました。また、子どもと高齢者の自転車による重大事故を減少させるために自転車用ヘルメットの購入費補助を行いました。</p> <p style="text-align: right;">（単位：円）</p>				
統 計		令和4年	令和3年	
市内交通事故件数		121	121	
（1）交通安全活動				
活 動 名		内 容		回数
交通安全教室		小学生への自転車の乗り方及び園児への横断歩道の渡り方指導等		16
交通事故死ゼロの日の早朝立哨活動		毎月ゼロの付く日の児童生徒への交通啓発活動		25
交通安全市民運動		交通安全運動期間中の市内主要交差点における一斉大監視活動等		4
交通安全ポスター展		9月15日～9月30日の期間中、Tぽーと高浜にて児童生徒が作成した交通安全ポスターを展示		1
高浜市交通安全推進協議会		地域の各協力団体と市内交通情勢等の情報共有を目的とした会議を実施		4
（2）委託料		9,721,606 円		（単位：円）
委 託 名	受 託 者	委託期間	委 託 内 容	金 額
交通安全指導業務委託	高浜市交通安全指導員会	4.4.1 ～ 5.3.31	通学路及び各種行事の交通指導等	2,681,686
交通安全推進活動業務委託	高浜市交通安全協会	4.4.1 ～ 5.3.31	市内交通安全啓発活動の推進等	5,515,150
交通防犯維持管理業務委託	高浜市総合サービス㈱	4.4.1 ～ 5.3.31	交通防犯施設に関する維持管理等	1,519,100
その他（1件）				5,670
（3）補助金		524,190 円		（単位：円）
補 助 金 名		補助対象	件 数	金 額
自転車用ヘルメット購入費補助金		児童・生徒等	211 件	406,330
		65歳以上高齢者	60 件	117,860

決算額及び成果内容

款	9	消防費	507,184,933 円
項	1	消防費	507,184,933 円
目	1	消防費	507,184,933 円

4 消防団活動事業 16,444,491円

消防団運営に係る消耗品費や訓練等委託料、消防資器材の更新、備品購入及び消防団員退職報償金負担金など、災害時における対応能力の強化、消防団活動の活性化を図りました。

高浜市消防団交付金 4,239,185 円

(1) 三人行事活動

次の行事を実施し、消防団員の士気高揚を図るとともに、消防団の日ごろの活動や訓練の成果、統率力や結束力を披露しました。

名 称	実 施 日	場 所
入退団式	4月 2日	五反田第2グラウンド
観閲式	9月 10日	五反田第2グラウンド
出初式	1月 8日	五反田第2グラウンド

(2) 訓練活動

火災等の災害に備えて、消防車走行訓練、非常招集訓練等を実施し、消防訓練の充実を図りました。また、新型コロナウイルス感染症拡大の影響で開催がなかった県操法大会が3年ぶりに開催され、日頃の訓練の成果を競いました。

名 称	実 施 日	場 所
操法大会	8月 6日	ボートレースとこなめ西駐車場
消防車走行訓練	9月 25日	刈谷自動車学校
非常招集訓練	11月 12日	市内沿岸一円、高浜市役所

(3) 警戒活動

消火活動を実施する等、地域防災に努めました。また年末夜警等を実施し、火災を未然に防ぎ、防火意識の高揚を図りました。

名 称	実 施 日
年末夜警	12月 27日、28日



操法大会



出初式



消防車走行訓練

決算額及び成果内容

款	9	消防費	円									
項	1	消防費	円									
目	1	消防費	円									
(4) 備品購入費 1,020,800 円 (単位：台・円)												
<table border="1"> <thead> <tr> <th>品 名</th> <th>保 管 場 所</th> <th>数 量</th> <th>金 額</th> </tr> </thead> <tbody> <tr> <td>バルーンライト・発電機</td> <td>消防団第4分団</td> <td>1</td> <td>1,020,800</td> </tr> </tbody> </table>				品 名	保 管 場 所	数 量	金 額	バルーンライト・発電機	消防団第4分団	1	1,020,800	
品 名	保 管 場 所	数 量	金 額									
バルーンライト・発電機	消防団第4分団	1	1,020,800									
(5) 消防団員への家賃補助 1,134,000 円												
地域防災の中心的役割を担う消防団員に対し、賃貸住宅に居住する団員を対象に、家賃の補助を行いました。(単位：人・円)												
<table border="1"> <thead> <tr> <th>高浜市消防団員家賃補助金</th> <th>4 年 度</th> <th>3 年 度</th> </tr> </thead> <tbody> <tr> <td>対象者</td> <td>19</td> <td>15</td> </tr> <tr> <td>補助金額</td> <td>1,134,000</td> <td>1,053,000</td> </tr> </tbody> </table>				高浜市消防団員家賃補助金	4 年 度	3 年 度	対象者	19	15	補助金額	1,134,000	1,053,000
高浜市消防団員家賃補助金	4 年 度	3 年 度										
対象者	19	15										
補助金額	1,134,000	1,053,000										
5 広域消防事業 490,740,442 円												
碧南市・刈谷市・安城市・知立市・高浜市で構成する衣浦東部広域連合に対し、職員人件費を始めとした施設の管理運営に関する経費を支出し、消防力の充実を図りました。												
負担金 490,740,442 円												

決算額及び成果内容

款	10	教育費	2,183,151,421 円																		
項	1	教育総務費	254,732,693 円																		
目	1	教育委員会費	4,094,093 円																		
<p>1 教育委員会運営事業（AP） 4,094,093円</p> <p>学校その他の教育機関を管理し、学校の組織編制、教育課程、学習指導等に関する事務、教科書等教材の取扱い、校舎等施設の整備等に関する事務を行いました。</p>																					
<p>(1) 委員等報酬 622,800 円 (単位：円)</p> <table border="1"> <thead> <tr> <th>名 称</th> <th>金 額</th> </tr> </thead> <tbody> <tr> <td>教育委員会委員</td> <td>622,800</td> </tr> </tbody> </table>						名 称	金 額	教育委員会委員	622,800												
名 称	金 額																				
教育委員会委員	622,800																				
<p>(2) 教育委員会の開催 (単位：回・件)</p> <table border="1"> <thead> <tr> <th rowspan="2">区 分</th> <th rowspan="2">開催回数</th> <th colspan="4">議 案 数</th> </tr> <tr> <th>例規</th> <th>人事</th> <th>その他</th> <th>計</th> </tr> </thead> <tbody> <tr> <td>定例会</td> <td>12</td> <td>8</td> <td>3</td> <td>6</td> <td>17</td> </tr> </tbody> </table>						区 分	開催回数	議 案 数				例規	人事	その他	計	定例会	12	8	3	6	17
区 分	開催回数	議 案 数																			
		例規	人事	その他	計																
定例会	12	8	3	6	17																
<p>(3) 印刷製本費 1,344,570 円</p> <p>主な内容 (単位：部・円)</p> <table border="1"> <thead> <tr> <th>事 業 等 名 称</th> <th>部 数</th> <th>金 額</th> </tr> </thead> <tbody> <tr> <td>めざす子ども像周知カレンダー（令和5年度版）</td> <td>6,500</td> <td>529,100</td> </tr> </tbody> </table>						事 業 等 名 称	部 数	金 額	めざす子ども像周知カレンダー（令和5年度版）	6,500	529,100										
事 業 等 名 称	部 数	金 額																			
めざす子ども像周知カレンダー（令和5年度版）	6,500	529,100																			
<p>(4) 委託料 306,300 円 (単位：円)</p> <table border="1"> <thead> <tr> <th>委 託 名</th> <th>金 額</th> </tr> </thead> <tbody> <tr> <td>教育基本構想推進事業委託</td> <td>306,300</td> </tr> </tbody> </table>						委 託 名	金 額	教育基本構想推進事業委託	306,300												
委 託 名	金 額																				
教育基本構想推進事業委託	306,300																				
<p>(5) 使用料 1,341,600 円</p> <p>主な内容 (単位：円)</p> <table border="1"> <thead> <tr> <th>名 称</th> <th>金 額</th> </tr> </thead> <tbody> <tr> <td>保護者連絡システム使用料</td> <td>1,188,000</td> </tr> </tbody> </table>						名 称	金 額	保護者連絡システム使用料	1,188,000												
名 称	金 額																				
保護者連絡システム使用料	1,188,000																				

決算額及び成果内容

款	10	教育費	2,183,151,421 円																						
項	1	教育総務費	254,732,693 円																						
目	3	教育指導費	66,258,905 円																						
<p>1 教育指導事業（AP） 24,295,209円</p> <p>教員の力量向上と、児童生徒の実態を把握し指導に生かすことを目指し、各事業委託を実施しました。また部活動の活性化を図るため、外部指導者の登用、大会等への参加補助金を支払いました。</p> <p>主な内容 (単位：円)</p> <table border="1"> <thead> <tr> <th>科目</th> <th>事業等名称</th> <th>金額</th> </tr> </thead> <tbody> <tr> <td rowspan="2">報償金</td> <td>プログラミング教育支援員謝礼</td> <td>1,355,000</td> </tr> <tr> <td>部活動指導謝礼</td> <td>585,000</td> </tr> <tr> <td rowspan="2">委託料</td> <td>魅力ある学校づくり事業委託</td> <td>2,792,500</td> </tr> <tr> <td>標準学力検査実施委託</td> <td>2,498,760</td> </tr> <tr> <td>使用料及び 賃借料</td> <td>公共施設会場使用料</td> <td>578,940</td> </tr> <tr> <td>負担金</td> <td>派遣指導主事負担金</td> <td>10,481,818</td> </tr> <tr> <td>補助金</td> <td>小中学校各種大会児童生徒派遣補助金</td> <td>2,020,631</td> </tr> </tbody> </table>				科目	事業等名称	金額	報償金	プログラミング教育支援員謝礼	1,355,000	部活動指導謝礼	585,000	委託料	魅力ある学校づくり事業委託	2,792,500	標準学力検査実施委託	2,498,760	使用料及び 賃借料	公共施設会場使用料	578,940	負担金	派遣指導主事負担金	10,481,818	補助金	小中学校各種大会児童生徒派遣補助金	2,020,631
科目	事業等名称	金額																							
報償金	プログラミング教育支援員謝礼	1,355,000																							
	部活動指導謝礼	585,000																							
委託料	魅力ある学校づくり事業委託	2,792,500																							
	標準学力検査実施委託	2,498,760																							
使用料及び 賃借料	公共施設会場使用料	578,940																							
負担金	派遣指導主事負担金	10,481,818																							
補助金	小中学校各種大会児童生徒派遣補助金	2,020,631																							

決算額及び成果内容

款	10	教育費	円	
項	1	教育総務費	円	
目	3	教育指導費	円	
<p>2 教職員研修事業 215,600円</p> <p>学校現場のニーズに対応した学校教職員（管理職及び一般教職員）への研修を実施し、資質向上を図りました。</p>				
研修会名称	開催日	場 所	内 容	対象者
初任者教員 研修会	4.6.8	いきいき広場 高浜市内	講話「高浜市教育基本構想」 「教職員としての心構え」 「メンタルヘルスとセルフマネジメント」	初任者
	4.10.12	翼小学校	授業研究「授業力向上のための 授業研究について」	
管理職等・養 護教諭・保健 主事合同研修 会	4.8.5	オンライン	講話「学校訴訟の事例から学ぶ 学校リスクマネジメント」	管理職等・養 護教諭・保健 主事・総括事 務長
力量向上 研修会	4.8.2	オンライン	モチベーションアップ研修	2,3年目教員 希望教員
	4.8.22	オンライン	道徳の授業づくり研修	希望教員
特別支援教育 研修会	4.8.23	オンライン	講話「発達障がいをもつ児童生 徒への支援の仕方について」	2,3年目教員 スクールサポーター
校務主任者 研修会	4.11.22	いきいき広場	講話「教育研究論文の読み方・ 批評箋の書き方」	校務主任
教科等指導員 研修会	4.12.26	いきいき広場	研修テーマ「『指導・助言の記 録』を書く際大切にしたい視 点」	教科等指導員
特別支援教育 体験研修会	個別に 設定	みどり学園	園児との交流、療育活動、講話 の体験研修	2年目教員
		市内幼保園 市内小学校	高浜市特別支援教育専門家チ ームへの同行	3年目教員

決算額及び成果内容

款	10	教育費	円																																		
項	1	教育総務費	円																																		
目	3	教育指導費	円																																		
<p>3 児童生徒健全育成事業 16,094,214円</p> <p>スクールサポーター、スクールカウンセラー及びスクールソーシャルワーカーを配置して、児童生徒をめぐる環境に柔軟に対応しながら、児童生徒の健全育成を図りました。</p> <p>主な内容 (単位：円)</p> <table border="1"> <thead> <tr> <th>科目</th> <th>事業等名称</th> <th>金額</th> </tr> </thead> <tbody> <tr> <td rowspan="3">報償金</td> <td>スクールサポーター謝礼</td> <td>9,315,500</td> </tr> <tr> <td>スクールカウンセラー謝礼</td> <td>3,054,500</td> </tr> <tr> <td>スクールソーシャルワーカー謝礼</td> <td>2,406,000</td> </tr> </tbody> </table>				科目	事業等名称	金額	報償金	スクールサポーター謝礼	9,315,500	スクールカウンセラー謝礼	3,054,500	スクールソーシャルワーカー謝礼	2,406,000																								
科目	事業等名称	金額																																			
報償金	スクールサポーター謝礼	9,315,500																																			
	スクールカウンセラー謝礼	3,054,500																																			
	スクールソーシャルワーカー謝礼	2,406,000																																			
<p>10 教育活動推進事業 25,653,882円</p> <p>英語能力向上のための指導助手派遣及び刈谷特別支援学校の運営費を負担しました。また、私立高等学校等の授業料補助や奨学金の支給等、教育活動の推進を図りました。</p> <p>(1) 委託料 12,089,000円 (単位：円)</p> <table border="1"> <thead> <tr> <th>委託名</th> <th>受託者</th> <th>委託期間</th> <th>委託内容</th> <th>委託金額</th> </tr> </thead> <tbody> <tr> <td>外国人英語指導 助手派遣業務</td> <td>コスモ産業(株)</td> <td>4.4.1～ 7.3.31</td> <td>小中学校への英語 指導助手の派遣</td> <td>12,089,000</td> </tr> </tbody> </table> <p>(2) 負担金 12,411,128円 (単位：人・円)</p> <table border="1"> <thead> <tr> <th>名称</th> <th>対象者</th> <th>金額</th> </tr> </thead> <tbody> <tr> <td>刈谷特別支援学校運営費負担金</td> <td>小学部4、中学部2、高等部4</td> <td>12,411,128</td> </tr> </tbody> </table> <p>(3) 補助金 754,800円</p> <p>◆私立高等学校等授業料補助金支給実績 (単位：人・円)</p> <table border="1"> <thead> <tr> <th>年度</th> <th>4年度</th> <th>3年度</th> </tr> </thead> <tbody> <tr> <td>対象者</td> <td>30</td> <td>27</td> </tr> <tr> <td>補助金額</td> <td>502,800</td> <td>387,600</td> </tr> </tbody> </table> <p>(4) 交付金 384,000円</p> <p>◆奨学金支給実績 (単位：人・円)</p> <table border="1"> <thead> <tr> <th>年度</th> <th>4年度</th> <th>3年度</th> </tr> </thead> <tbody> <tr> <td>対象者</td> <td>4</td> <td>7</td> </tr> <tr> <td>補助金額</td> <td>384,000</td> <td>672,000</td> </tr> </tbody> </table>				委託名	受託者	委託期間	委託内容	委託金額	外国人英語指導 助手派遣業務	コスモ産業(株)	4.4.1～ 7.3.31	小中学校への英語 指導助手の派遣	12,089,000	名称	対象者	金額	刈谷特別支援学校運営費負担金	小学部4、中学部2、高等部4	12,411,128	年度	4年度	3年度	対象者	30	27	補助金額	502,800	387,600	年度	4年度	3年度	対象者	4	7	補助金額	384,000	672,000
委託名	受託者	委託期間	委託内容	委託金額																																	
外国人英語指導 助手派遣業務	コスモ産業(株)	4.4.1～ 7.3.31	小中学校への英語 指導助手の派遣	12,089,000																																	
名称	対象者	金額																																			
刈谷特別支援学校運営費負担金	小学部4、中学部2、高等部4	12,411,128																																			
年度	4年度	3年度																																			
対象者	30	27																																			
補助金額	502,800	387,600																																			
年度	4年度	3年度																																			
対象者	4	7																																			
補助金額	384,000	672,000																																			

決算額及び成果内容

款	10	教育費	2,183,151,421 円																																																
項	2	小学校費	976,458,189 円																																																
目	1	学校管理費	487,536,951 円																																																
<p>1 小学校維持管理事業（A P） 270,854,345 円</p> <p>小学校の管理運営に伴う一般事務及び施設・設備等の修繕や補修を実施し、学校教育環境の整備を図りました。</p> <p>(1) 光熱水費 64,611,826 円 (単位：円)</p> <table border="1"> <thead> <tr> <th>学校名</th> <th>電 気</th> <th>ガ ス</th> <th>水 道</th> <th>合 計</th> </tr> </thead> <tbody> <tr> <td>高浜小学校</td> <td>17,145,784</td> <td>1,394,469</td> <td>1,036,322</td> <td>19,576,575</td> </tr> <tr> <td>吉浜小学校</td> <td>5,082,164</td> <td>4,636,056</td> <td>3,539,119</td> <td>13,257,339</td> </tr> <tr> <td>高取小学校</td> <td>4,085,992</td> <td>4,201,609</td> <td>1,984,841</td> <td>10,272,442</td> </tr> <tr> <td>港小学校</td> <td>2,951,995</td> <td>3,546,443</td> <td>1,393,122</td> <td>7,891,560</td> </tr> <tr> <td>翼小学校</td> <td>7,479,420</td> <td>3,996,259</td> <td>2,138,231</td> <td>13,613,910</td> </tr> <tr> <td>合計</td> <td>36,745,355</td> <td>17,774,836</td> <td>10,091,635</td> <td>64,611,826</td> </tr> </tbody> </table> <p>(2) 修繕料 6,256,588 円 (単位：円)</p> <table border="1"> <thead> <tr> <th>修 繕 名</th> <th>請 負 者</th> <th>修繕期間</th> <th>契約金額</th> </tr> </thead> <tbody> <tr> <td>小学校消防設備等修繕工事 高取、港、翼小学校</td> <td>小桜興産(株)</td> <td>4.8.4～5.3.10</td> <td>765,600</td> </tr> <tr> <td>その他修繕</td> <td colspan="2">その他修繕件数 99 件</td> <td>5,490,988</td> </tr> </tbody> </table>					学校名	電 気	ガ ス	水 道	合 計	高浜小学校	17,145,784	1,394,469	1,036,322	19,576,575	吉浜小学校	5,082,164	4,636,056	3,539,119	13,257,339	高取小学校	4,085,992	4,201,609	1,984,841	10,272,442	港小学校	2,951,995	3,546,443	1,393,122	7,891,560	翼小学校	7,479,420	3,996,259	2,138,231	13,613,910	合計	36,745,355	17,774,836	10,091,635	64,611,826	修 繕 名	請 負 者	修繕期間	契約金額	小学校消防設備等修繕工事 高取、港、翼小学校	小桜興産(株)	4.8.4～5.3.10	765,600	その他修繕	その他修繕件数 99 件		5,490,988
学校名	電 気	ガ ス	水 道	合 計																																															
高浜小学校	17,145,784	1,394,469	1,036,322	19,576,575																																															
吉浜小学校	5,082,164	4,636,056	3,539,119	13,257,339																																															
高取小学校	4,085,992	4,201,609	1,984,841	10,272,442																																															
港小学校	2,951,995	3,546,443	1,393,122	7,891,560																																															
翼小学校	7,479,420	3,996,259	2,138,231	13,613,910																																															
合計	36,745,355	17,774,836	10,091,635	64,611,826																																															
修 繕 名	請 負 者	修繕期間	契約金額																																																
小学校消防設備等修繕工事 高取、港、翼小学校	小桜興産(株)	4.8.4～5.3.10	765,600																																																
その他修繕	その他修繕件数 99 件		5,490,988																																																

決算額及び成果内容

款	10	教育費	円		
項	2	小学校費	円		
目	1	学校管理費	円		
(3) 委託料 84,212,281円 主な内容 (単位：円)					
委託名		受託者	委託期間	委託内容	委託金額
高浜小学校等維持管理業務委託		あおみが丘コミュニティ(株)	29.3.24～ 16.3.31	高浜小学校等施設の維持管理	23,212,096
「☆公共施設推進プラン」 港小学校長寿命化改良事業実施設計等業務委託		(株)日総建 中部事務所	3.4.16～ 5.3.22	港小学校長寿命化改良事業実施設計等業務一式	21,714,000
小学校用務員業務委託		高浜市総合サービス(株)	4.4.1～ 5.3.31	用務員業務一式	12,358,500
小学校水泳指導等委託		(株)コパン	4.4.25～ 5.3.31	学校水泳指導	9,974,800
小学校ガス空調機遠方監視等保守点検業務委託		東邦瓦斯(株) エネルギー計画部	3.4.1～ 6.3.31	小学校ガス空調機遠方監視等保守点検業務	4,925,250
小学校牛乳パックリサイクル処理業務委託		(株)朋栄社	4.4.1～ 5.3.31	牛乳パックリサイクル処理業務	2,546,450
小学校一般・給食廃棄物処理業務委託		高浜衛生(株)	4.4.1～ 5.3.31	一般・給食廃棄物処理業務	1,778,744

決算額及び成果内容

款	10	教育費	円	
項	2	小学校費	円	
目	1	学校管理費	円	
(4) 使用料及び賃借料 11,359,926 円 主なもの (単位：円)				
名 称		金 額		
印刷機借上料		5,200,800		
公共下水道使用料		3,939,801		
(5) 工事請負費 74,382,270 円 (単位：円)				
工 事 名	請 負 者	工事期間	工事内容	契約金額
◆吉浜小学校				
緊急連絡装置整備工事	高浜電工(株)	4.5.17～ 4.9.30	緊急連絡装置 整備工	16,841,000
◆翼小学校				
「☆公共施設推進プラン」 照明器具 LED 化等工事	高浜電工(株)	4.12.6～ 5.3.31	照明器具 LED 化及び避雷針 設置工	53,207,000
◆小学校小規模工事		小規模工事件数 16 件		4,334,270

決算額及び成果内容

款	10	教育費	円														
項	2	小学校費	円														
目	1	学校管理費	円														
(6) 庁用器具費 7,028,350 円 主な内容 (単位：台・円)																	
<table border="1"> <thead> <tr> <th>名 称</th> <th>台 数</th> <th>金 額</th> </tr> </thead> <tbody> <tr> <td>教育用電子黒板</td> <td>3</td> <td>2,283,600</td> </tr> <tr> <td>AED (自動体外式除細動器)</td> <td>5</td> <td>1,859,000</td> </tr> <tr> <td>電源キャビネット</td> <td>2</td> <td>1,535,600</td> </tr> </tbody> </table>				名 称	台 数	金 額	教育用電子黒板	3	2,283,600	AED (自動体外式除細動器)	5	1,859,000	電源キャビネット	2	1,535,600		
名 称	台 数	金 額															
教育用電子黒板	3	2,283,600															
AED (自動体外式除細動器)	5	1,859,000															
電源キャビネット	2	1,535,600															
2 小学校給食運営事業 109,569,731円 安全な給食調理のために、調理に必要な施設・器具の購入等を行い、学校教育環境の整備を図りました。また、臨時休業に係る学校給食食材費等の補填を行い、学校給食の安定的な供給を図りました。																	
(1) 委託料 100,086,800 円 (単位：円)																	
<table border="1"> <thead> <tr> <th>委 託 名</th> <th>受 託 者</th> <th>委託期間</th> <th>委託内容</th> <th>委託金額</th> </tr> </thead> <tbody> <tr> <td>小学校給食調理業務委託</td> <td>高浜市総合サービス(株)</td> <td>4.4.1~5.3.31</td> <td>給食調理業務</td> <td>100,086,800</td> </tr> </tbody> </table>				委 託 名	受 託 者	委託期間	委託内容	委託金額	小学校給食調理業務委託	高浜市総合サービス(株)	4.4.1~5.3.31	給食調理業務	100,086,800				
委 託 名	受 託 者	委託期間	委託内容	委託金額													
小学校給食調理業務委託	高浜市総合サービス(株)	4.4.1~5.3.31	給食調理業務	100,086,800													
(2) 庁用器具費 6,466,900 円 主な内容 (単位：台・円)																	
<table border="1"> <thead> <tr> <th>名 称</th> <th>台 数</th> <th>金 額</th> </tr> </thead> <tbody> <tr> <td>昇降式消毒保管機</td> <td>1</td> <td>3,344,000</td> </tr> <tr> <td>ガス回転釜</td> <td>1</td> <td>1,100,000</td> </tr> <tr> <td>消毒保管機</td> <td>1</td> <td>748,000</td> </tr> </tbody> </table>				名 称	台 数	金 額	昇降式消毒保管機	1	3,344,000	ガス回転釜	1	1,100,000	消毒保管機	1	748,000		
名 称	台 数	金 額															
昇降式消毒保管機	1	3,344,000															
ガス回転釜	1	1,100,000															
消毒保管機	1	748,000															
(3) 補償、補填及び賠償金 79,669 円 (単位：円)																	
<table border="1"> <thead> <tr> <th>学 校 名</th> <th>金 額</th> <th>内 容</th> </tr> </thead> <tbody> <tr> <td>高浜小学校</td> <td>19,799</td> <td rowspan="5">臨時休業に係る学校給食食材費等の補填</td> </tr> <tr> <td>吉浜小学校</td> <td>25,932</td> </tr> <tr> <td>高取小学校</td> <td>8,438</td> </tr> <tr> <td>港小学校</td> <td>15,694</td> </tr> <tr> <td>翼小学校</td> <td>9,806</td> </tr> </tbody> </table>				学 校 名	金 額	内 容	高浜小学校	19,799	臨時休業に係る学校給食食材費等の補填	吉浜小学校	25,932	高取小学校	8,438	港小学校	15,694	翼小学校	9,806
学 校 名	金 額	内 容															
高浜小学校	19,799	臨時休業に係る学校給食食材費等の補填															
吉浜小学校	25,932																
高取小学校	8,438																
港小学校	15,694																
翼小学校	9,806																

決算額及び成果内容

款	10	教育費	円	
項	2	小学校費	円	
目	1	学校管理費	円	
<p>3 小学校ICT教育推進事業 107,112,875円</p> <p>情報教育に必要な基盤である教育用コンピュータ及び学習ソフト、GIGAスクール構想に基づく1人1台タブレット端末の運用管理等、情報教育の推進を図りました。</p>				
<p>(1) 報償金 2,455,000円 (単位:円)</p>				
		名 称	金 額	
		ICT教育支援員謝礼	2,455,000	
<p>(2) 委託料 3,668,500円 (単位:円)</p>				
委 託 名	受 託 者	委 託 期 間	委 託 内 容	委 託 金 額
パソコン等保守支援業務委託	高浜電工(株)	4.4.1～ 5.3.31	パソコン・サーバー 機器等の保守	3,668,500
<p>(3) 使用料及び賃借料 100,970,675円 (単位:円)</p> <p>主な内容</p>				
名 称	受 託 者	期 間	内 容	金 額
教育用タブレット端末等借上	エヌ・ティ・ティ・コミュニケーションズ(株)東海支社	2.9.1～ 7.8.31	1人1台教育用タブレット端末(3,307台)の借上	59,755,644
教職員用コンピュータ等借上	FLCS(株)中部支店	元.9.27～ 6.9.26	教職員用コンピュータ等の借上	20,122,344
教育用電子黒板借上	日通リース&ファイナンス(株)名古屋支店	2.9.1～ 7.8.31	教育用電子黒板(138台)の借上	17,378,064
教育用グループウェアソフト等借上	日通リース&ファイナンス(株)名古屋支店	元.5.1～ 6.3.31	サーバー等の借上	3,142,800

決算額及び成果内容

款	10	教育費	2,183,151,421 円
項	2	小学校費	976,458,189 円
目	2	教育振興費	32,020,462 円

1 小学校教育振興事業 13,140,486円

教育振興に必要な教材等を購入し、適切な授業環境の整備を図りました。

主な内容

(単位：円)

科目	名称	金額
消耗品費	副読本等	1,846,300
	理科教材・教材	1,346,554
	教師用教科書、指導書	1,231,582
庁用器具費	楽器	847,990
	理科教材・教材	417,681
図書購入費	高浜小学校	449,900
	吉浜小学校	401,577
	高取小学校	279,048
	港小学校	210,859
	翼小学校	333,289

2 小学校児童就学援助事業 18,879,976円

経済的に困窮している児童の家庭を援助し、就学への支援を図りました。

(1) 扶助費 18,879,976 円

◆要保護及び準要保護児童就学援助費 16,389,764 円 (単位：人・円)

支給項目	4年度		3年度	
	対象者数	支給金額	対象者数	支給金額
学用品費等	223	4,075,754	267	4,880,719
学校給食費	223	10,554,030	266	12,666,240
入学前新入学用品費	33	1,759,980	39	1,991,340

◆特別支援教育就学奨励費 2,490,212 円 (単位：人・円)

年度	4年度	3年度
対象者数	69	52
支給金額	2,490,212	1,799,178

決算額及び成果内容

款	10	教育費	2,183,151,421 円
項	2	小学校費	976,458,189 円
目	3	学校建設費	456,900,776 円

1 高浜小学校等整備事業 75,756,826円

小学校を拠点とした多目的に利用できる複合施設として、学校の各種行事の他、各種イベント等での活用を図りました。

(1) 公有財産購入費 75,756,826 円 (単位：円)

事業名	事業者	事業期間	金額
高浜小学校等整備事業 (PFI事業)	あおみが丘コミュニティ(株)	29.3.24～ 16.3.31	75,756,826



決算額及び成果内容

款	10	教育費	円																				
項	2	小学校費	円																				
目	3	学校建設費	円																				
<p>2 小学校長寿命化改良事業（AP） 381,143,950円</p> <p>学校施設の長寿命化改良工事を実施し、中長期的な維持管理等に係るトータルコストを縮減するとともに、学校施設に求められる機能・性能の確保を図りました。</p> <p>(1) 委託料 9,471,000 円 (単位：円)</p> <table border="1"> <thead> <tr> <th>委託名</th> <th>受託者</th> <th>委託期間</th> <th>委託内容</th> <th>金額</th> </tr> </thead> <tbody> <tr> <td>「☆公共施設推進プラン」 高取小学校長寿命化改良 工事監理業務委託（繰越 明許）</td> <td>㈱伊藤建築 設計事務所</td> <td>4.7.12～ 7.3.28</td> <td>高取小学校長寿命化改 良工事監理業務 一式</td> <td>9,471,000</td> </tr> </tbody> </table> <p>(2) 工事請負費 371,250,000 円 (単位：円)</p> <table border="1"> <thead> <tr> <th>工事名</th> <th>請負者</th> <th>工事期間</th> <th>工事内容</th> <th>金額</th> </tr> </thead> <tbody> <tr> <td>「☆公共施設推進プラン」 高取小学校長寿命化改良 工事（繰越明許）</td> <td>栗本建設工 業㈱名古屋 支店</td> <td>4.7.11～ 7.3.19</td> <td>長寿命化改良工</td> <td>371,250,000</td> </tr> </tbody> </table>				委託名	受託者	委託期間	委託内容	金額	「☆公共施設推進プラン」 高取小学校長寿命化改良 工事監理業務委託（繰越 明許）	㈱伊藤建築 設計事務所	4.7.12～ 7.3.28	高取小学校長寿命化改 良工事監理業務 一式	9,471,000	工事名	請負者	工事期間	工事内容	金額	「☆公共施設推進プラン」 高取小学校長寿命化改良 工事（繰越明許）	栗本建設工 業㈱名古屋 支店	4.7.11～ 7.3.19	長寿命化改良工	371,250,000
委託名	受託者	委託期間	委託内容	金額																			
「☆公共施設推進プラン」 高取小学校長寿命化改良 工事監理業務委託（繰越 明許）	㈱伊藤建築 設計事務所	4.7.12～ 7.3.28	高取小学校長寿命化改 良工事監理業務 一式	9,471,000																			
工事名	請負者	工事期間	工事内容	金額																			
「☆公共施設推進プラン」 高取小学校長寿命化改良 工事（繰越明許）	栗本建設工 業㈱名古屋 支店	4.7.11～ 7.3.19	長寿命化改良工	371,250,000																			

決算額及び成果内容

款	10	教育費	2,183,151,421 円																																									
項	3	中学校費	277,582,825 円																																									
目	1	学校管理費	247,015,011 円																																									
<p>2 中学校維持管理事業（AP） 138,732,652円</p> <p>中学校の管理運営に伴う一般事務及び施設・設備等の修繕や補修を実施し、学校教育環境の整備を図りました。</p> <p>(1) 光熱水費 27,345,365 円 (単位：円)</p> <table border="1"> <thead> <tr> <th>学校名</th> <th>電 気</th> <th>ガ ス</th> <th>水 道</th> <th>合 計</th> </tr> </thead> <tbody> <tr> <td>高浜中学校</td> <td>6,103,112</td> <td>7,007,541</td> <td>4,223,394</td> <td>17,334,047</td> </tr> <tr> <td>南中学校</td> <td>3,653,342</td> <td>3,935,192</td> <td>2,422,784</td> <td>10,011,318</td> </tr> <tr> <td>合計</td> <td>9,756,454</td> <td>10,942,733</td> <td>6,646,178</td> <td>27,345,365</td> </tr> </tbody> </table> <p>(2) 修繕料 5,900,131 円 (単位：円)</p> <table border="1"> <thead> <tr> <th>修 繕 名</th> <th>請 負 者</th> <th>修繕期間</th> <th>契約金額</th> </tr> </thead> <tbody> <tr> <td>南中学校西側防球ネット及びテニスコートフェンス修繕工事</td> <td>(株)スポーツマネージメント</td> <td>5.1.24～5.3.31</td> <td>990,000</td> </tr> <tr> <td>高浜中学校体育館床金具及び壁面バスケットゴール修繕工事</td> <td>(株)スポーツマネージメント</td> <td>5.1.24～5.3.31</td> <td>748,000</td> </tr> <tr> <td>高浜中学校体育館排煙窓装置修繕工事</td> <td>都築建設工業(株)</td> <td>5.1.25～5.3.9</td> <td>541,200</td> </tr> <tr> <td>その他修繕</td> <td colspan="2">その他修繕件数 73 件</td> <td>3,620,931</td> </tr> </tbody> </table>					学校名	電 気	ガ ス	水 道	合 計	高浜中学校	6,103,112	7,007,541	4,223,394	17,334,047	南中学校	3,653,342	3,935,192	2,422,784	10,011,318	合計	9,756,454	10,942,733	6,646,178	27,345,365	修 繕 名	請 負 者	修繕期間	契約金額	南中学校西側防球ネット及びテニスコートフェンス修繕工事	(株)スポーツマネージメント	5.1.24～5.3.31	990,000	高浜中学校体育館床金具及び壁面バスケットゴール修繕工事	(株)スポーツマネージメント	5.1.24～5.3.31	748,000	高浜中学校体育館排煙窓装置修繕工事	都築建設工業(株)	5.1.25～5.3.9	541,200	その他修繕	その他修繕件数 73 件		3,620,931
学校名	電 気	ガ ス	水 道	合 計																																								
高浜中学校	6,103,112	7,007,541	4,223,394	17,334,047																																								
南中学校	3,653,342	3,935,192	2,422,784	10,011,318																																								
合計	9,756,454	10,942,733	6,646,178	27,345,365																																								
修 繕 名	請 負 者	修繕期間	契約金額																																									
南中学校西側防球ネット及びテニスコートフェンス修繕工事	(株)スポーツマネージメント	5.1.24～5.3.31	990,000																																									
高浜中学校体育館床金具及び壁面バスケットゴール修繕工事	(株)スポーツマネージメント	5.1.24～5.3.31	748,000																																									
高浜中学校体育館排煙窓装置修繕工事	都築建設工業(株)	5.1.25～5.3.9	541,200																																									
その他修繕	その他修繕件数 73 件		3,620,931																																									

決算額及び成果内容

款	10	教育費	円
項	3	中学校費	円
目	1	学校管理費	円

(3) 委託料 17,508,456 円

主な内容 (単位：円)

委託名	受託者	委託期間	委託内容	委託金額
中学校用務員業務委託	高浜市総合サービス(株)	4.4.1～ 5.3.31	用務員業務一式	5,047,900
中学校ガス空調機遠方監視等保守点検業務委託	東邦瓦斯(株)エネルギー計画部	3.4.1～ 6.3.31	中学校ガス空調機遠方監視等保守点検業務	3,368,200
中学校水泳指導等委託	(株)コパン	4.4.25～ 5.3.31	学校水泳指導	2,714,800
中学校牛乳パックリサイクル処理業務委託	(株)朋栄社	4.4.1～ 5.3.31	牛乳パックリサイクル処理業務	1,232,418
中学校一般・給食廃棄物処理業務委託	高浜衛生(株)	4.4.1～ 5.3.31	一般・給食廃棄物処理業務	987,118

(4) 使用料及び賃借料 8,088,344 円

主なもの (単位：円)

名称	金額
公共下水道使用料	5,309,714
印刷機借上料	1,994,520

(5) 工事請負費 68,418,537 円

(単位：円)

工事名	請負者	工事期間	工事内容	契約金額
◆南中学校				
「☆公共施設推進プラン」 トイレ改修工事(繰越明許)	都築建設工業(株)	4.3.23～ 4.10.31	トイレ改修工	62,601,000
◆中学校小規模工事		小規模工事件数 13 件		5,817,537

決算額及び成果内容

款	10	教育費	円										
項	3	中学校費	円										
目	1	学校管理費	円										
<p>(6) 庁用器具費 2,137,828 円</p> <p>主な内容 (単位：台・円)</p> <table border="1"> <thead> <tr> <th>名 称</th> <th>台 数</th> <th>金 額</th> </tr> </thead> <tbody> <tr> <td>AED (自動体外式除細動器)</td> <td>2</td> <td>743,600</td> </tr> <tr> <td>移動式バックネット</td> <td>1</td> <td>671,000</td> </tr> </tbody> </table>				名 称	台 数	金 額	AED (自動体外式除細動器)	2	743,600	移動式バックネット	1	671,000	
名 称	台 数	金 額											
AED (自動体外式除細動器)	2	743,600											
移動式バックネット	1	671,000											
<p>3 中学校給食運営事業 59,250,813円</p> <p>安全な給食調理のために、調理に必要な施設・器具の購入等を行い、学校教育環境の整備を図りました。また、臨時休業に係る学校給食食材費等の補填を行い、学校給食の安定的な供給を図りました。</p>													
<p>(1) 委託料 47,012,900 円 (単位：円)</p> <table border="1"> <thead> <tr> <th>委 託 名</th> <th>受 託 者</th> <th>委託期間</th> <th>委託内容</th> <th>委託金額</th> </tr> </thead> <tbody> <tr> <td>中学校給食調理業務委託</td> <td>高浜市総合サービス(株)</td> <td>4.4.1~5.3.31</td> <td>給食調理業務</td> <td>47,012,900</td> </tr> </tbody> </table>				委 託 名	受 託 者	委託期間	委託内容	委託金額	中学校給食調理業務委託	高浜市総合サービス(株)	4.4.1~5.3.31	給食調理業務	47,012,900
委 託 名	受 託 者	委託期間	委託内容	委託金額									
中学校給食調理業務委託	高浜市総合サービス(株)	4.4.1~5.3.31	給食調理業務	47,012,900									
<p>(2) 庁用器具費 11,099,000 円</p> <p>主な内容 (単位：台・円)</p> <table border="1"> <thead> <tr> <th>名 称</th> <th>台 数</th> <th>金 額</th> </tr> </thead> <tbody> <tr> <td>真空冷却機</td> <td>2</td> <td>10,659,000</td> </tr> </tbody> </table>				名 称	台 数	金 額	真空冷却機	2	10,659,000				
名 称	台 数	金 額											
真空冷却機	2	10,659,000											
<p>(3) 補償、補填及び賠償金 96,274 円 (単位：円)</p> <table border="1"> <thead> <tr> <th>学 校 名</th> <th>金 額</th> <th>内 容</th> </tr> </thead> <tbody> <tr> <td>高浜中学校</td> <td>67,932</td> <td rowspan="2">臨時休業に係る学校給食食材費等の補填</td> </tr> <tr> <td>南中学校</td> <td>28,342</td> </tr> </tbody> </table>				学 校 名	金 額	内 容	高浜中学校	67,932	臨時休業に係る学校給食食材費等の補填	南中学校	28,342		
学 校 名	金 額	内 容											
高浜中学校	67,932	臨時休業に係る学校給食食材費等の補填											
南中学校	28,342												

決算額及び成果内容

款	10	教育費	円																																							
項	3	中学校費	円																																							
目	1	学校管理費	円																																							
<p>4 中学校ICT教育推進事業 49,031,546円</p> <p>情報教育に必要な基盤である教育用コンピュータ及び学習ソフト、GIGAスクール構想に基づく1人1台タブレット端末の運用管理等、情報教育の推進を図りました。</p> <p>(1) 報償金 1,550,000円 (単位:円)</p> <table border="1"> <thead> <tr> <th>名称</th> <th>金額</th> </tr> </thead> <tbody> <tr> <td>ICT教育支援員謝礼</td> <td>1,550,000</td> </tr> </tbody> </table> <p>(2) 委託料 1,549,900円 (単位:円)</p> <table border="1"> <thead> <tr> <th>委託名</th> <th>受託者</th> <th>委託期間</th> <th>委託内容</th> <th>委託金額</th> </tr> </thead> <tbody> <tr> <td>パソコン等保守支援業務委託</td> <td>高浜電工(株)</td> <td>4.4.1～ 5.3.31</td> <td>パソコン・サーバー機器等の保守</td> <td>1,549,900</td> </tr> </tbody> </table> <p>(3) 使用料及び賃借料 45,931,646円 (単位:円)</p> <p>主な内容</p> <table border="1"> <thead> <tr> <th>名称</th> <th>受託者</th> <th>期間</th> <th>内容</th> <th>金額</th> </tr> </thead> <tbody> <tr> <td>教育用タブレット端末等借上</td> <td>エヌ・ティ・ティ・コミュニケーションズ(株)東海支社</td> <td>2.9.1～ 7.8.31</td> <td>1人1台教育用タブレット端末(1,696台)の借上</td> <td>30,644,928</td> </tr> <tr> <td>教育用電子黒板借上</td> <td>日通リース&ファイナンス(株)名古屋支店</td> <td>2.9.1～ 7.8.31</td> <td>教育用電子黒板(61台)の借上</td> <td>7,681,608</td> </tr> <tr> <td>教職員用コンピュータ等借上</td> <td>FLCS(株)中部支店</td> <td>元.9.27～ 6.9.26</td> <td>教職員用コンピュータ等の借上</td> <td>5,961,720</td> </tr> <tr> <td>教育用グループウェアソフト等借上</td> <td>日通リース&ファイナンス(株)名古屋支店</td> <td>元.5.1～ 6.3.31</td> <td>サーバー等の借上</td> <td>1,257,120</td> </tr> </tbody> </table>				名称	金額	ICT教育支援員謝礼	1,550,000	委託名	受託者	委託期間	委託内容	委託金額	パソコン等保守支援業務委託	高浜電工(株)	4.4.1～ 5.3.31	パソコン・サーバー機器等の保守	1,549,900	名称	受託者	期間	内容	金額	教育用タブレット端末等借上	エヌ・ティ・ティ・コミュニケーションズ(株)東海支社	2.9.1～ 7.8.31	1人1台教育用タブレット端末(1,696台)の借上	30,644,928	教育用電子黒板借上	日通リース&ファイナンス(株)名古屋支店	2.9.1～ 7.8.31	教育用電子黒板(61台)の借上	7,681,608	教職員用コンピュータ等借上	FLCS(株)中部支店	元.9.27～ 6.9.26	教職員用コンピュータ等の借上	5,961,720	教育用グループウェアソフト等借上	日通リース&ファイナンス(株)名古屋支店	元.5.1～ 6.3.31	サーバー等の借上	1,257,120
名称	金額																																									
ICT教育支援員謝礼	1,550,000																																									
委託名	受託者	委託期間	委託内容	委託金額																																						
パソコン等保守支援業務委託	高浜電工(株)	4.4.1～ 5.3.31	パソコン・サーバー機器等の保守	1,549,900																																						
名称	受託者	期間	内容	金額																																						
教育用タブレット端末等借上	エヌ・ティ・ティ・コミュニケーションズ(株)東海支社	2.9.1～ 7.8.31	1人1台教育用タブレット端末(1,696台)の借上	30,644,928																																						
教育用電子黒板借上	日通リース&ファイナンス(株)名古屋支店	2.9.1～ 7.8.31	教育用電子黒板(61台)の借上	7,681,608																																						
教職員用コンピュータ等借上	FLCS(株)中部支店	元.9.27～ 6.9.26	教職員用コンピュータ等の借上	5,961,720																																						
教育用グループウェアソフト等借上	日通リース&ファイナンス(株)名古屋支店	元.5.1～ 6.3.31	サーバー等の借上	1,257,120																																						

決算額及び成果内容

款	10	教育費	2,183,151,421 円
項	3	中学校費	277,582,825 円
目	2	教育振興費	30,567,814 円

1 中学校教育振興事業 11,226,302円

教育振興に必要な教材等を購入し、適切な授業環境の整備を図りました。

主な内容 (単位：円)

科目	名称	金額
消耗品費	教師用教科書、指導書	160,884
	副読本等	491,970
	理科教材等	1,137,620
庁用器具費	楽器	880,000
	スポーツ用品等	523,050
	理科教材・教材	234,960
図書購入費	高浜中学校	959,983
	南中学校	489,593

2 中学校生徒就学援助事業 19,341,512円

経済的に困窮している生徒の家庭への援助をすることにより、生徒の就学への支援を図りました。

(1) 扶助費 19,341,512円

◆要保護及び準要保護生徒就学援助費 18,423,295円 (単位：人・円)

支給項目	4年度		3年度	
	対象者	支給金額	対象者	支給金額
学用品費等	154	7,504,825	157	5,377,696
学校給食費	151	7,918,470	156	8,489,880
入学前新入学用品費	50	3,000,000	63	3,780,000

◆特別支援教育就学奨励費 918,217円 (単位：人・円)

年度	4年度	3年度
対象者	17	13
支給金額	918,217	551,594

決算額及び成果内容

款	10	教育費	2,183,151,421 円
項	4	幼稚園費	237,746,159 円
目	1	幼児教育費	237,746,159 円

3 幼稚園維持管理事業 29,772,921 円

市内2幼稚園を管理運営するために必要な経費を手当てし、3歳児から5歳児までの園児を保育、教育し、心身の健全に努めました。

(1) 幼稚園在園児数 (単位：人・令和4年5月1日現在)

園名	3歳児		4歳児		5歳児		合計	
	定員	在園児	定員	在園児	定員	在園児	定員	在園児
吉浜	60	64	70	64	70	61	200	189
南部	30	20	35	15	35	24	100	59
計	90	84	105	79	105	85	300	248

(2) 幼稚園の施設管理等委託料 (10万円以上) (単位：円)

園名	委託名	委託業者	金額
吉浜	浄化槽清掃管理	高浜衛生(株)	103,768
	空調設備保守点検	東邦瓦斯(株)	151,800
	吉浜幼稚園長寿命化改修工事実施設計	(株)トクオ	6,714,000
	アスベスト調査業務	(株)アイテックリサーチ	495,000
吉浜・南部	樹木管理	(公社)高浜市シルバー人材センター	155,795
	固定遊具保守点検	ピーエッチコーポレーション(株)	162,800
	園内廃棄物処理	高浜衛生(株)	241,400
	事務員兼用務員業務	高浜市総合サービス(株)	4,697,000
	害虫駆除	中部環境サービス(株) 半田営業所	249,700
	牛乳パックリサイクル処理業務	(株)朋栄社	239,196
	ピアノ調律	(株)不二商会	107,000

決算額及び成果内容

款	10	教育費	円
項	4	幼稚園費	円
目	1	幼児教育費	円

(単位：円)

園名	委託名	委託業者	金額
高取	「☆公共施設推進プラン」 高取幼稚園解体工事 実施設計	川角建築設計事務所	2,585,000
	「☆公共施設推進プラン」 アスベスト調査業務	(株)アイテックリサーチ	110,000
	廃棄物収集運搬 (鉄くず)	(有)高浜メタル	143,000
	廃棄物収集運搬処理 (備品・家電)	(有)高浜メタル	137,500

(3) 幼稚園の修繕料 (10万円以上)

(単位：円)

園名	修繕名	請負業者	金額
吉浜・南部	遊具修繕	ピーエッチコーポレーション(株)	337,700
	給食用配膳台車修繕	トヨタ EP(株)	706,200

(4) 幼稚園の運動場借上料

(単位：㎡・円)

園名	借地地番	地積	借地料
吉浜	屋敷町五丁目9番1	898	1,232,386

(5) 幼稚園の備品

備品購入費 (10万円以上)

(単位：円)

園名	名称	業者	金額
吉浜・南部	幼稚園用簡易プール	スズキ教材(株)	761,090
	AED (自動体外式除細動器)	東海物産(株)	743,600

決算額及び成果内容

款	10	教育費	円																																
項	4	幼稚園費	円																																
目	1	幼児教育費	円																																
<p>4 幼稚園教育振興事業 203,360円</p> <p>専門家の講師による現職研修・園訪問、幼稚園教諭研修を行い、幼稚園教諭の資質向上につながりました。</p> <p>新型コロナウイルス感染症の影響の為、一部時間短縮、またはオンデマンド開催にて実施しました。</p>																																			
<p>5 幼稚園預かり保育事業 939,629円</p> <p>通常の教育活動終了時から16時30分まで、保護者のリフレッシュ等を目的とした預かり保育（バンビ教室）、就労等を目的にした一般預かり保育、夏季休業中の夏季預かり保育を実施しました。</p> <p>(1) バンビ教室利用者数</p> <p style="text-align: right;">(単位：人・延人数)</p> <table border="1"> <thead> <tr> <th>区 分</th> <th>吉 浜</th> <th>南 部</th> <th>合 計</th> </tr> </thead> <tbody> <tr> <td>月預かり</td> <td>22</td> <td>0</td> <td>22</td> </tr> <tr> <td>日預かり</td> <td>562</td> <td>197</td> <td>759</td> </tr> </tbody> </table> <p>(2) 預かり保育利用者数</p> <p style="text-align: right;">(単位：人・延人数)</p> <table border="1"> <thead> <tr> <th>区 分</th> <th>吉 浜</th> <th>南 部</th> <th>合 計</th> </tr> </thead> <tbody> <tr> <td>夏季預かり（日預かり）</td> <td>364</td> <td>74</td> <td>438</td> </tr> <tr> <td>一般預かり</td> <td>602</td> <td>44</td> <td>646</td> </tr> <tr> <td>一般預かり（長時間） （早朝のみ、延長のみ）</td> <td>253</td> <td style="text-align: center;">/</td> <td>253</td> </tr> <tr> <td>一般預かり（長時間） （早朝と延長）</td> <td>105</td> <td style="text-align: center;">/</td> <td>105</td> </tr> </tbody> </table> <p>※令和元年10月より、幼児教育・保育の無償化により一般預かりは、現物給付。 ※一般預かりの15時以降の利用者のみおやつ代を徴収。</p>				区 分	吉 浜	南 部	合 計	月預かり	22	0	22	日預かり	562	197	759	区 分	吉 浜	南 部	合 計	夏季預かり（日預かり）	364	74	438	一般預かり	602	44	646	一般預かり（長時間） （早朝のみ、延長のみ）	253	/	253	一般預かり（長時間） （早朝と延長）	105	/	105
区 分	吉 浜	南 部	合 計																																
月預かり	22	0	22																																
日預かり	562	197	759																																
区 分	吉 浜	南 部	合 計																																
夏季預かり（日預かり）	364	74	438																																
一般預かり	602	44	646																																
一般預かり（長時間） （早朝のみ、延長のみ）	253	/	253																																
一般預かり（長時間） （早朝と延長）	105	/	105																																

決算額及び成果内容

款	10	教育費	円
項	4	幼稚園費	円
目	1	幼児教育費	円

8 子育てのための施設等利用給付事業 50,189,212円

令和元年10月より実施の幼児教育・保育の無償化に伴い、施設型給付、地域型保育給付の対象以外の子育てのための支援施設（新制度未移行私立幼稚園）を利用する満3歳以上の児童を対象とした施設利用費の給付を行いました。

また、施設型給付、地域型保育給付の対象以外の子育てのための支援施設（新制度未移行私立幼稚園）を利用する年収360万円相当未満及び第3子の子どもの世帯を対象とした給食費の実費徴収に係る補足給付を行いました。

(1) 子育てのための支援施設等利用給付費 50,189,212円

施設利用費 49,425,200円 (単位：人・円)

利用施設名	施設所在地	年間延給付者	扶助料
高浜ひかり幼稚園	高浜市	1,871	48,084,700
暁星幼稚園	刈谷市	12	300,000
はなの木幼稚園	知立市	12	308,400
桜木幼稚園	知立市	12	308,400
ひかり幼稚園	岐阜県岐阜市	12	295,200
桜井幼稚園	安城市	3	77,100
愛知たいよう幼稚園	長久手市	2	51,400
合計		1,924	49,425,200

給食費の実費徴収に係る補足給付費 764,012円 (単位：人・円)

利用施設名	施設所在地	年間延給付者	扶助料
高浜ひかり幼稚園	高浜市	165	676,500
はなの木幼稚園	知立市	18	65,025
ひかり幼稚園	岐阜県岐阜市	5	19,300
桜木幼稚園	知立市	1	3,187
合計		189	764,012

決算額及び成果内容

款	10	教育費	2,183,151,421 円
項	5	社会教育費	354,732,369 円
目	2	生涯学習機会提供費	167,472,103 円

3 生涯学習施設管理運営事業 89,129,804 円

市民の教養の向上や健康の増進等を図り、生活文化の振興、社会福祉の増進に寄与するために生涯学習施設の管理を行い、地域の学びの場を提供しました。

また、老朽化した設備の更新工事等を実施しました。

(1) 委託料 31,604,941 円

(主なもの)

(単位：円)

委託名	受託者	委託期間	委託内容	金額
生涯学習施設 指定管理	高浜市総合 サービス(株)	4.4.1 ～ 5.3.31	高浜市生涯学習 施設指定管理業 務	18,702,000
高浜市地域交流施 設運営業務委託	(特非)たか はまスポー ツクラブ	4.4.1 ～ 5.3.31	高浜市地域交流 施設運営業務委 託	9,777,544

(2) 駐車場等借地料 7,288,844 円 (単位：円)

施設名等	金額
春日庵	245,579
女性文化センター	2,599,398
公共施設利用者等駐車場	3,963,867
地域交流施設職員等駐車場	480,000

決算額及び成果内容

款	10	教育費	円
項	5	社会教育費	円
目	2	生涯学習機会提供費	円

(3) 工事請負費 45,153,500 円 (単位：円)

工 事 名	請負業者	工事期間	工 事 内 容	金 額
女性文化センター空調設備更新工事 (債務負担行為)	(株)桶元高浜支店	3.11.24 ～ 4.6.30	女性文化センター空調設備の更新	(4年度支払分) 37,319,400
吉浜公民館空調設備更新工事 (債務負担行為)	(株)神直	4.2.22 ～ 4.6.30	吉浜公民館空調設備の更新	(4年度支払分) 5,649,500
公共下水道接続工事	(有)カミヤ設備	4.10.18 ～ 5.2.20	吉浜公民館の公共下水道接続	2,184,600

(4) 利用状況

※R3は、新型コロナウイルス感染症の影響により、4.21～10.17まで利用時間の短縮を実施。

① 生涯学習施設

(単位：件・人)

施 設 名	利用件数			利用人数		
	4年度	3年度	増 減	4年度	3年度	増 減
吉浜公民館	1,989	2,085	△96	24,759	25,721	△962
女性文化センター	375	526	△151	6,479	7,169	△690
春日庵	77	21	56	635	113	522
合 計	2,441	2,632	△191	31,873	33,003	△1,130

※女性文化センターは空調設備更新工事のため、4月～6月の貸室利用休止。

② 地域交流施設・高浜小学校特別教室等

(単位：件・人)

施 設 名	利用件数			利用人数		
	4年度	3年度	増 減	4年度	3年度	増 減
集会室・和室・特別教室	1,560	1,078	482	15,880	10,065	5,815
メインアリーナ(高浜小学校体育館)・控室	1,169	914	255	14,577	14,227	350
サブアリーナ	1,293	1,285	8	19,848	19,507	341
合 計	4,022	3,277	745	50,305	43,799	6,506

(5) 補助金 270,000 円

(単位：円)

補 助 金 名	団 体 名	金 額
地区公民館活動費補助金	吉浜公民館活動運営委員会	270,000

決算額及び成果内容

款	10	教育費	円
項	5	社会教育費	円
目	2	生涯学習機会提供費	円

12 図書館管理運営事業（AP） 78,342,299円

図書等を通じて、市民の「知りたい」といった想いや生き方・暮らしを支えることをめざし、図書館及び郷土資料館の管理運営を行いました。

また、図書館機能移転にむけて、読書活動実践者の市民の方や美術館来館者に対して「どのような空間がのぞましいか」「そこでどんなことをしたいか」などの意見聴取を実施しました。あわせて機能移転先改修工事等を進めました。

<図書館機能移転に関する主な概要>「☆公共施設推進プラン」

・「広報たかはま」への掲載

図書館機能移転に向けた各施設の利用変更や空間イメージについて「広報たかはま」に掲載しました。

・読書活動に携わる市民との意見交換の実施

令和4年4月から8月にかけて、図書館で活動する団体や小学校の読み聞かせの会の方々100名以上の皆さんと意見交換を行いました。

・図書館機能に係るワークショップの開催

今後かわら美術館・図書館に期待することや「こんなことをやってみたい」などの意見交換を行うワークショップを開催しました。

日程	内容	参加者数
5.3.11	本や飲み物を用意し、一般参加者や小学校や市内で読み聞かせを実施しているボランティアの方等が集まり、今後のかわら美術館・図書館についての意見交換を実施 ※ファシリテーター 坂本直敏（WAGAMACHI）	約30人

(1) 委託料 64,873,041円

(主なもの)

(単位：円)

委託名	受託者	委託期間	委託内容	金額
図書館及び郷土資料館指定管理	㈱図書館流通センター	4.4.1 ～ 5.3.31	高浜市立図書館及び郷土資料館指定管理業務	62,985,661
建築確認申請手続支援業務委託	川角建築設計事務所	4.4.28 ～ 5.3.13	建築確認申請手続支援業務委託	1,787,500

決算額及び成果内容

款	10	教育費	円
項	5	社会教育費	円
目	2	生涯学習機会提供費	円

(2) 工事請負費 12,720,675 円 (単位：円)

工事名	受託者	工期	金額
「☆公共施設推進プラン」 図書館機能移転先改修工事(照明設備 LED 化)	(有)ナカツボ電工	4.9.21 ～ 4.11.7	4,535,300
「☆公共施設推進プラン」 図書館機能移転先改修工事(床張替及び家具美装等工事)	酒井建築大工	4.12.27 ～ 5.3.24	7,045,500
「☆公共施設推進プラン」 図書館機能移転先インターネット回線敷設工事	(株)キャッチネットワーク	5.3.1 ～ 5.3.24	1,139,875

(3) 蔵書数 (単位：冊)

4 年度末	3 年度末	増減
210,059	207,704	2,355

(4) 図書館及び郷土資料館の利用状況 (単位：人・冊)

	4 年度	3 年度	増減
入館者数	54,782	59,914	△5,132
貸出冊数	157,971	168,747	△10,776
利用者数	29,030	30,163	△1,133
郷土資料館入館者数	763	1,239	△476

(5) 主な事業 (単位：人)

事業名	開催日	参加人数
夏休み宿題応援窓口	4.7.1 ～ 4.8.31	16
小学校の先生からの挑戦状！！	4.7.27 ～ 4.8.31	317
みんなからの挑戦状！！	4.10.29 ～ 4.11.30	83
としょかんフェスティバル・ミニ	4.10.29 ～ 4.10.30	262
読み聞かせレベルアップ講座	5.1.22	17

(6) 図書館及び郷土資料館借地料 530,468 円

決算額及び成果内容

款	10	教育費	2,183,151,421 円																				
項	5	社会教育費	354,732,369 円																				
目	3	生涯学習推進費	2,550,692 円																				
<p>2 生涯教育活動推進事業 1,474,751 円</p> <p>社会教育関係団体が自主性を発揮した活動を行い、生涯学習のまちづくりを推進するため、活動補助を行うなど、まちの中のさまざまなスタイルの生涯学習を総合的に支援していくための環境づくりに寄与しました。また、生涯学習の基本方針である「第3次高浜市生涯学習基本構想・基本計画（前期）」を令和5年3月に策定・公表しました。</p> <p>(1) 報酬 社会教育委員等報酬 156,600 円</p> <p>(2) 負担金 93,900 円 (主なもの) (単位：円)</p> <table border="1"> <thead> <tr> <th>負担金名</th> <th>金額</th> </tr> </thead> <tbody> <tr> <td>愛知県社会教育委員連絡協議会負担金</td> <td>8,400</td> </tr> <tr> <td>国際交流協会負担金</td> <td>20,000</td> </tr> <tr> <td>あいち医療通訳システム推進協議会負担金</td> <td>39,000</td> </tr> </tbody> </table> <p>(3) 補助金 1,116,686 円 (単位：円)</p> <table border="1"> <thead> <tr> <th>補助金名</th> <th>団体名</th> <th>金額</th> </tr> </thead> <tbody> <tr> <td>高浜市 20 歳のつどい事業費補助金</td> <td>高浜市 20 歳のつどい実行委員会</td> <td>234,686</td> </tr> <tr> <td>高浜市文化協会活動事業費補助金</td> <td>高浜市文化協会</td> <td>639,000</td> </tr> <tr> <td>高浜市婦人の会活動事業費補助金</td> <td>高浜市婦人の会</td> <td>243,000</td> </tr> </tbody> </table>				負担金名	金額	愛知県社会教育委員連絡協議会負担金	8,400	国際交流協会負担金	20,000	あいち医療通訳システム推進協議会負担金	39,000	補助金名	団体名	金額	高浜市 20 歳のつどい事業費補助金	高浜市 20 歳のつどい実行委員会	234,686	高浜市文化協会活動事業費補助金	高浜市文化協会	639,000	高浜市婦人の会活動事業費補助金	高浜市婦人の会	243,000
負担金名	金額																						
愛知県社会教育委員連絡協議会負担金	8,400																						
国際交流協会負担金	20,000																						
あいち医療通訳システム推進協議会負担金	39,000																						
補助金名	団体名	金額																					
高浜市 20 歳のつどい事業費補助金	高浜市 20 歳のつどい実行委員会	234,686																					
高浜市文化協会活動事業費補助金	高浜市文化協会	639,000																					
高浜市婦人の会活動事業費補助金	高浜市婦人の会	243,000																					

決算額及び成果内容

款	10	教育費	円
項	5	社会教育費	円
目	3	生涯学習推進費	円

4 たかはま歴史・文化保存活用事業（AP） 1,075,941円

『高浜市のあゆみ』の内容を普及・啓発するため、「市誌を読む会」「たかはま歴史散歩」やミニ展示を開催し、市民の生涯学習推進に寄与する取り組みを実施しました。

また『高浜市のあゆみ資料⑤』を、えんちょ獅子をテーマにして発刊しました。さらに、次回『高浜市のあゆみ資料』のテーマ候補となっている恩任寺の建造物について、専門家による本堂と山門の調査を実施しました。

(1) 委員等報酬 75,400円 (単位：円)

名 称	金 額
市誌編さん委員会委員報酬 8人	75,400

(2) 報償金 297,932円 (単位：円)

名 称	金 額
講師等謝礼	33,296
調査執筆謝礼	264,636

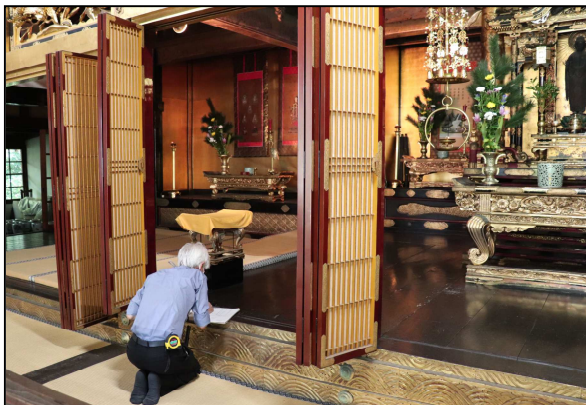

▲『高浜市のあゆみ資料』の調査



▲「市誌を読む会」



▲「たかはま歴史散歩」



決算額及び成果内容

款	10	教育費	円
項	5	社会教育費	円
目	3	生涯学習推進費	円

(3) 消耗品費 299,393 円

【ミニ展示】

会 期	タイトル	場 所
4. 11. 1～5. 3. 23	「絵馬・高浜湊図に描かれた風景」	地域交流施設たかぴあ

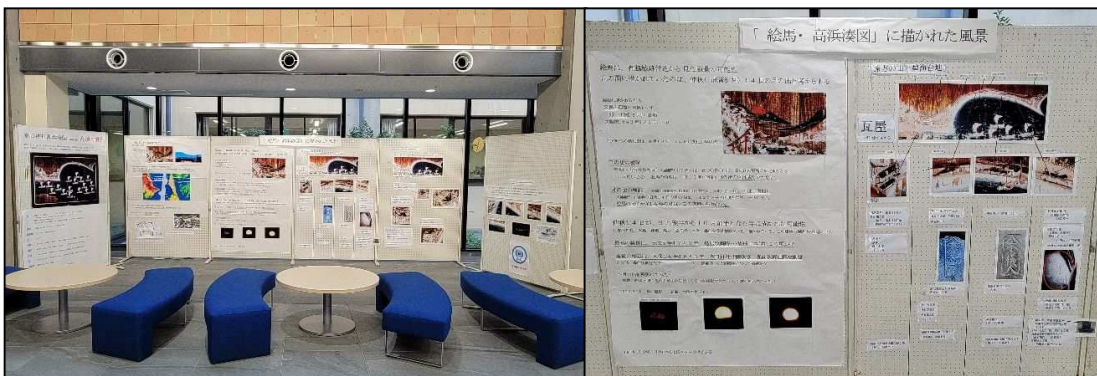

▲ミニ展示

(4) 印刷製本費 371,480 円

(主なもの)

(単位：円)

品 名	業者名	金 額
高浜市のあゆみ資料	西濃印刷㈱名古屋営業所	363,000



▲ (左)『新編高浜市誌 高浜市のあゆみ資料⑤』表紙、(右) 本文の一部

決算額及び成果内容

款	10	教育費	2,183,151,421 円
項	5	社会教育費	354,732,369 円
目	4	青少年育成・活動支援費	5,880,804 円

1 青少年健やか育成振興事業 2,410,763円

少年の主張大会の開催やスポーツ少年団活動事業の支援などを通して、青少年の健やかな成長を応援するとともに、市民の理解を高め地域ぐるみで青少年を育成するという意識が芽生えました。

(1) 少年の主張大会

(単位：人)

開催日	場 所	発 表 者				参加人数
		小学生	中学生	高校生	合計	
6月26日	高浜小学校体育館 (メインアリーナ)	5	2	1	8	約120

(2) こども文化活動全国大会等参加奨励金 15,000円

(単位：人・円)

開催地	大 会 名 称	人数	支給額
愛知県	ロボカップジュニア・ジャパンオープン 2022 名古屋	5	15,000

(3) 補助金 2,320,000円

(単位：円)

補 助 金 名	団 体 名	金 額
高浜市スポーツ少年団活動事業費補助金	高浜市スポーツ少年団	2,220,000
ボーイスカウト高浜第1団活動事業費補助金	ボーイスカウト高浜第1団	100,000

決算額及び成果内容

款	10	教育費	円
項	5	社会教育費	円
目	4	青少年育成・活動支援費	円

2 放課後居場所事業（AP） 3,470,041円

平日の放課後や週末に小学校の校庭や体育館等を活用して、のびのびと自由に遊べる安全な居場所づくりに取り組み、地域社会の中で、心豊かで健やかに育まれる環境づくりを推進しました。

(1) 委託料 3,348,626円 (単位：円)

委託名	委託先	実施場所	金額
週末等居場所運営委託	翼小学校PTA土曜クラブ	翼小学校	330,000
放課後居場所運営委託	(公社)高浜市シルバー人材センター	市内全小学校	3,018,626

(2) 放課後居場所事業参加状況 (単位：日・人・%)

学校名	日数	年間延参加人数	1日平均参加数	参加率	全校児童数 (5.3.1現在)
高浜小学校	183	7,540	42	6.6	634
吉浜小学校	181	2,341	13	1.8	741
高取小学校	181	9,151	51	10.2	499
港小学校	181	3,597	20	4.9	405
翼小学校	181	2,059	12	1.8	681

※参加率は、全校児童数に対する1日平均参加数の割合。

決算額及び成果内容

款	10	教育費	2,183,151,421 円
項	5	社会教育費	354,732,369 円
目	5	文化事業費	109,267,857 円

1 美術館管理運営事業（A P） 109,267,857円

『続「みんなで美術館」はつながる美術館－感じる、楽しむ、学ぶ、つながる、地域づくりー』のキャッチフレーズのもと、展覧会や関連企画のほか、市民団体や瓦業界との連携事業を計画しました。新型コロナウイルス感染症の影響の中でも十分な対策をとり、工夫して展覧会や関連行事を実施し、市民の皆さんが文化芸術に触れる機会の提供につとめました。

また、図書館機能移転にむけて、図書と融合したコンサートやボランティアグループによる絵本の読み聞かせなどを開催しました。

(1) 委託料 102,062,161 円 (単位：円)

委託名	受託者	委託期間	委託内容	金額
かわら美術館指定管理	乃村工藝社・NTT ファシリティーズ美 術館運営共同事業体	4.4.1 ～ 5.3.31	かわら美術館 指定管理業務	102,062,161

(2) 工事請負費 4,251,500 円 (単位：円)
(主なもの)

工事名	受託者	工事期間	金額
かわら美術館給排水設備（受水槽）改修工事	アズビル(株)	4.7.7 ～ 4.10.4	1,210,000
かわら美術館給排水設備（湧水槽）改修工事	アズビル(株)	4.9.16 ～ 5.1.23	1,298,000
陶芸窯等解体撤去工事費	酒井建築大工	4.12.5 ～ 4.12.26	654,500

(3) 利用状況

※R3は、新型コロナウイルス感染症の影響により、5.12～7.3及び8.21～9.30まで利用時間の短縮を実施。

施設利用 1 (単位：件・人)

区分 年間	ホール		スタジオ		講義室 ・会議室		陶芸創作室		小計	
	件数	人数	件数	人数	件数	人数	件数	人数	件数	人数
4年度	89	5,687	412	4,933	78	923	1,684	1,684	2,263	13,227
3年度	75	4,251	354	4,307	122	1,618	1,589	1,589	2,140	11,765
増減	14	1,436	58	626	△44	△695	95	95	123	1,462

※陶芸創作室は、R4.8.31で閉室しました。

決算額及び成果内容

款	10	教育費	円
項	5	社会教育費	円
目	5	文化事業費	円

施設利用 2

(単位：件・人)

区分 年間	ロビー		シアター		陶芸室		モノコト ギャラリー		小計	
	件数	人数	件数	人数	件数	人数	件数	人数	件数	人数
4年度	2	40	12	119	8	166	22	711	44	1,036
3年度	14	231	5	49	9	116	27	1,109	55	1,505
増減	△12	△191	7	70	△1	50	△5	△398	△11	△469

(4) 展覧会

(単位：人)

展覧会名	会期	観覧者数
ダ・ヴィンチ没後500年『夢の実現』展 —ダ・ヴィンチがよみがえって高浜市にやってきます—	4.4.16 ~ 4.7.10	9,354
高原洋一版画展 「ELEMENT+気・水・土・火・時」	4.8.6 ~ 4.11.6	1,344
ゴー・トゥ・トラベル —芸術家たちの旅—	4.12.17 ~ 5.2.26	1,230
3階モノコトギャラリー	通年	14,844

(5) 市民・瓦業界等との連携

(主なもの)

- ・市内小中学校に展覧会紹介の動画を提供しPR実施。
- ・市内中学校美術部や高浜高校吹奏楽部や手話部の協力を得たコンサートの開催。
- ・市民（文化協会会員）によるワークショップを実施。
- ・地元の鬼師による展覧会関連ワークショップの開催や、屋根の日に合わせて、三州鬼師とイベント協力し地域の伝統文化をアピールした。
- ・その他、高浜市文化協会文協祭やロハスガーデンマルシェなど市民団体との連携事業を実施。



▲ 地元の鬼師による展覧会関連ワークショップ



▲ ロハスガーデンマルシェ（高浜市立図書館の「出張あおぞら図書館」）

決算額及び成果内容

款	10	教育費	2,183,151,421円															
項	5	社会教育費	354,732,369円															
目	6	文化財保護費	1,833,020円															
<p>1 文化財保護事業 1,833,020円</p> <p>市内に存在する有形・無形の文化財に関して、保護・保存活動や調査研究等を行いました。</p>																		
<p>(1) 委員等報酬 75,400円 (単位：円)</p> <table border="1"> <thead> <tr> <th>名 称</th> <th>金 額</th> </tr> </thead> <tbody> <tr> <td>文化財保護委員報酬 5人</td> <td>75,400</td> </tr> </tbody> </table>				名 称	金 額	文化財保護委員報酬 5人	75,400											
名 称	金 額																	
文化財保護委員報酬 5人	75,400																	
<p>(2) 報償金 120,696円 (単位：円)</p> <table border="1"> <thead> <tr> <th>名 称</th> <th>金 額</th> </tr> </thead> <tbody> <tr> <td>市指定有形民俗文化財保存管理謝礼</td> <td>100,000</td> </tr> <tr> <td>文化財調査謝礼</td> <td>20,696</td> </tr> </tbody> </table>				名 称	金 額	市指定有形民俗文化財保存管理謝礼	100,000	文化財調査謝礼	20,696									
名 称	金 額																	
市指定有形民俗文化財保存管理謝礼	100,000																	
文化財調査謝礼	20,696																	
<p>(3) 委託料 150,000円 (単位：円)</p> <table border="1"> <thead> <tr> <th>委 託 名</th> <th>受 託 者</th> <th>委託期間</th> <th>委託内容</th> <th>金 額</th> </tr> </thead> <tbody> <tr> <td>えんちょこ獅子 後継者育成事業委託</td> <td>高浜市立 南中学校</td> <td>4.4.1 ～ 5.3.31</td> <td>えんちょこ獅子 部活動</td> <td>150,000</td> </tr> </tbody> </table>				委 託 名	受 託 者	委託期間	委託内容	金 額	えんちょこ獅子 後継者育成事業委託	高浜市立 南中学校	4.4.1 ～ 5.3.31	えんちょこ獅子 部活動	150,000					
委 託 名	受 託 者	委託期間	委託内容	金 額														
えんちょこ獅子 後継者育成事業委託	高浜市立 南中学校	4.4.1 ～ 5.3.31	えんちょこ獅子 部活動	150,000														
<p>(4) 使用料及び賃借料 180,000円 (単位：円)</p> <table border="1"> <thead> <tr> <th>名 称</th> <th>金 額</th> </tr> </thead> <tbody> <tr> <td>塩焼瓦窯借地料</td> <td>180,000</td> </tr> </tbody> </table>				名 称	金 額	塩焼瓦窯借地料	180,000											
名 称	金 額																	
塩焼瓦窯借地料	180,000																	
<p>(5) 補助金 1,184,000円 (単位：円)</p> <table border="1"> <thead> <tr> <th>補助金名</th> <th>団 体 名</th> <th>金 額</th> </tr> </thead> <tbody> <tr> <td>吉浜細工人形保存会補助金</td> <td>吉浜細工人形保存会</td> <td>203,000</td> </tr> <tr> <td>高浜えんちょこ獅子保存会補助金</td> <td>高浜えんちょこ獅子保存会</td> <td>203,000</td> </tr> <tr> <td>吉浜射放弓保存会補助金</td> <td>吉浜射放弓保存会</td> <td>122,000</td> </tr> <tr> <td>市指定有形文化財修復事業費補助金</td> <td>寿覚寺</td> <td>656,000</td> </tr> </tbody> </table>				補助金名	団 体 名	金 額	吉浜細工人形保存会補助金	吉浜細工人形保存会	203,000	高浜えんちょこ獅子保存会補助金	高浜えんちょこ獅子保存会	203,000	吉浜射放弓保存会補助金	吉浜射放弓保存会	122,000	市指定有形文化財修復事業費補助金	寿覚寺	656,000
補助金名	団 体 名	金 額																
吉浜細工人形保存会補助金	吉浜細工人形保存会	203,000																
高浜えんちょこ獅子保存会補助金	高浜えんちょこ獅子保存会	203,000																
吉浜射放弓保存会補助金	吉浜射放弓保存会	122,000																
市指定有形文化財修復事業費補助金	寿覚寺	656,000																

決算額及び成果内容

款	10	教育費	2,183,151,421 円
項	6	保健体育費	81,899,186 円
目	1	保健体育総務費	38,613,886 円

1 学校保健体育事業 38,613,886円

児童生徒及び学校教職員への健康診断等を実施することにより、学校教育環境の保健衛生を確保し、児童生徒及び学校教職員の健康増進を図りました。

また、国の補助金を活用し、児童生徒の感染症対策を講じました。

(1) 委員等報酬 16,122,940 円 (単位：円)

名称	金額	備考
学校医	6,914,100	内科健診
学校歯科医	4,858,500	歯科検診
学校薬剤師	1,646,400	学校環境衛生管理等
学校眼科医	1,292,970	眼科検診
学校耳鼻科医	1,292,970	聴力検査
産業医	118,000	長時間労働者面接指導（教職員）

(2) 委託料 5,113,369 円

① 健康診断委託料 4,782,529 円

◆児童・生徒 (単位：人)

検査名称	対象者									受診者数
	小学生						中学生			
	1	2	3	4	5	6	1	2	3	
尿検査	○	○	○	○	○	○	○	○	○	4,505
心電図検診	○						○			1,034
血液検査							○			537

◆教職員 (単位：人)

検査名称	対象者			受診者数
	全職員	36歳以上	養護教諭	
内科検診、血圧測定	○			145
尿検査、血液検査	○			145
X線検査、心電図検査	○			282
眼科検査、聴力測定	○			145
胃検診		○		60
肝炎検査			○	8

決算額及び成果内容

款	10	教育費	円
項	6	保健体育費	円
目	1	保健体育総務費	円

◆就学時健診 (単位：人)

入学予定小学校	受診者(男)	受診者(女)	受診者数合計
高浜小学校	62	50	112
吉浜小学校	63	59	122
高取小学校	63	36	99
港小学校	33	26	59
翼小学校	58	51	109

②ストレスチェック業務委託 205,480円 (単位：円)

受託者	委託期間	委託内容	委託金額
(医)純和会 産業精神保健(IMH)研究所	4.9.9～ 5.3.31	市内小中学校全教職員を対象に ストレスチェックを実施(276件)	205,480

③中小学校体育連盟行事委託(中小体連高浜支所) 125,360円

(3) 使用料及び貸借料 5,399,906円 (単位：円)

学校名	金額	内容
高浜小学校	989,700	自動車借上料(感染症 対策のための修学旅行 等バス増便分)
吉浜小学校	1,819,170	
港小学校	1,085,540	
翼小学校	1,505,496	

(4) 負担金 4,776,395円

主なもの

- ・日本スポーツ振興センター共済掛金 4,266,350円

決算額及び成果内容

款	10	教育費	2,183,151,421 円
項	6	保健体育費	81,899,186 円
目	2	生涯スポーツ費	43,285,300 円

1 生涯スポーツ推進事業（AP） 43,285,300円

運動ができる「場」と「機会」を提供するため、施設の環境整備やスポーツ教室・大会等を開催しました。また、マナーやルールを守るといった人格形成を行うことができました。

(1) 委託料 36,455,376 円

(主なもの)

(単位：円)

委託名	受託者	委託期間	委託内容	金額
スポーツ施設指定管理	(特非)たかはまスポーツクラブ	4.4.1 ～ 5.3.31	高浜市スポーツ施設指定管理業務	30,931,438
漕艇普及事業委託	高浜ボートクラブ	4.4.1 ～ 5.3.31	漕艇施設の管理及び運営、ボート普及	3,583,000
高浜芳川緑地多目的広場管理運営業務委託	(特非)たかはまスポーツクラブ	4.4.1 ～ 5.3.31	施設の管理及び運営	1,820,938

(2) 施設利用状況（スポーツ施設）

(単位：件・人)

施設名	利用件数			利用人数		
	4年度	3年度	増減	4年度	3年度	増減
武道館	790	757	33	17,280	15,691	1,589
碧海グラウンド	460	443	17	15,180	14,437	743
流作グラウンド	374	472	△98	11,976	13,609	△1,633
五反田グラウンド	773	634	139	22,307	20,006	2,301
五反田第2グラウンド	344	227	117	13,141	8,886	4,255
碧海テニスコート	1,559	1,477	82	9,074	8,277	797
高浜芳川緑地多目的広場	228	208	20	12,606	8,045	4,561
漕艇センター	47	23	24	391	225	166
合計	4,575	4,241	334	101,955	89,176	12,779

※R3は新型コロナウイルス感染症の影響により、4.21～10.17まで利用時間の短縮を実施。

決算額及び成果内容

款	10	教育費	円
項	6	保健体育費	円
目	2	生涯スポーツ費	円

○学校体育施設スポーツ開放 (単位：件)

学校名	4年度					3年度					増減
	体育館	卓球室	運動場	柔剣道場	計	体育館	卓球室	運動場	柔剣道場	計	
高浜小	—	—	160	—	160	—	—	159	—	159	1
吉浜小	549	—	123	—	672	423	—	115	—	538	134
高取小	143	—	172	—	315	323	—	190	—	513	△198
港小	219	—	109	—	328	125	—	113	—	238	90
翼小	391	—	182	—	573	268	—	183	—	451	122
高浜中	340	453	177	198	1,168	314	443	190	158	1,105	63
南中	284	—	80	80	444	224	—	66	114	404	40
計	1,926	453	1,003	278	3,660	1,677	443	1,016	272	3,408	252

※R4 高取小学校改修工事のため7月末～11月末まで体育館、R5.2月～4月中旬までグラウンドが使用できなかった。

※R3は新型コロナウイルス感染症の影響により、4.21～10.17まで利用時間の短縮を実施。(8.27～9.30までの学校開放は18時まで)

(3) 大会等開催状況 (単位：人)

区 分	開催時期	会 場	参加者数		
			4年度	3年度	増減
漕艇センター利用者講習会	5・9月	漕艇センター	14	感染拡大防止対策のため中止	
高浜市民レガッタ	8月	高浜川周辺特設コース	155	橋脚工事のため中止	
第52回高浜市民スポーツ大会	10月～12月	市内スポーツ施設	1,684	1,149	535
第24回高浜シティマラソン	1月	市内	957	感染拡大防止対策のため中止	

(4) 補助金 1,800,000円 (単位：円)

補助金名	団体名	金額
高浜市スポーツ協会活動事業費補助金	高浜市スポーツ協会	1,800,000

決算額及び成果内容

款	1 1	災害復旧費					27,115,000 円
項	3	公共土木施設災害復旧費					476,300 円
目	1	道路橋りょう災害復旧費					352,000 円
<p>1 道路橋りょう災害復旧事業 352,000円 落雷により破損した防犯灯の取替工事を実施しました。</p> <p>(1) 工事請負費 352,000 円 (単位：円)</p>							
工事名	工事場所	請負者	工事期間	工事内容		金額	
防犯灯工事	屋敷町地内	(有)ナカツボ電工	4.7.27 ～ 4.7.29	撤去・新設 4箇所		352,000	
目	2	都市計画施設災害復旧費					124,300 円
<p>1 都市計画施設災害復旧事業 124,300円 落雷により公園施設の設備である時計台が故障したため、公園機能の保全を図るため修繕を実施しました。</p> <p>(1) 修繕料 124,300 円 (単位：円)</p>							
修繕名	修繕場所	請負者	工事期間	修繕内容		金額	
公園施設修繕 工事中部公園	神明町地内	(有)ナカツボ電工	4.10.7 ～ 4.11.12	落雷による 時計台修繕		124,300	

決算額及び成果内容

款	1 1	災害復旧費	27,115,000 円																									
項	4	文教施設災害復旧費	26,638,700 円																									
目	1	公立学校施設災害復旧費	26,638,700 円																									
<p>1 公立学校施設災害復旧事業 26,638,700円 落雷により発生した施設・設備の修繕工事等を実施しました。</p>																												
<p>(1) 修繕料 47,300 円 (単位：円)</p>																												
<table border="1"> <thead> <tr> <th>修 繕 名</th> <th>請 負 者</th> <th>修繕期間</th> <th>契約金額</th> </tr> </thead> <tbody> <tr> <td>自動火災報知機煙感知器取替(吉浜小学校体育館)</td> <td>小桜興産(株)</td> <td>4.9.5~4.9.5</td> <td>47,300</td> </tr> </tbody> </table>				修 繕 名	請 負 者	修繕期間	契約金額	自動火災報知機煙感知器取替(吉浜小学校体育館)	小桜興産(株)	4.9.5~4.9.5	47,300																	
修 繕 名	請 負 者	修繕期間	契約金額																									
自動火災報知機煙感知器取替(吉浜小学校体育館)	小桜興産(株)	4.9.5~4.9.5	47,300																									
<p>(2) 工事請負費 26,591,400 円 (単位：円)</p>																												
<table border="1"> <thead> <tr> <th>工 事 名</th> <th>請 負 者</th> <th>工事期間</th> <th>工事内容</th> <th>契約金額</th> </tr> </thead> <tbody> <tr> <td colspan="5">◆翼小学校</td> </tr> <tr> <td>翼小学校受変電設備仮復旧工事</td> <td>高浜電工(株)</td> <td>4.8.27~ 4.9.30</td> <td>受変電設備仮復旧工</td> <td>6,519,700</td> </tr> <tr> <td>翼小学校受変電設備復旧工事</td> <td>高浜電工(株)</td> <td>4.9.27~ 5.2.27</td> <td>受変電設備復旧工</td> <td>16,859,700</td> </tr> <tr> <td>翼小学校加圧給水ポンプ復旧工事</td> <td>(株)桶元高浜支店</td> <td>4.8.31~ 4.10.31</td> <td>加圧給水ポンプユニット復旧工</td> <td>3,212,000</td> </tr> </tbody> </table>				工 事 名	請 負 者	工事期間	工事内容	契約金額	◆翼小学校					翼小学校受変電設備仮復旧工事	高浜電工(株)	4.8.27~ 4.9.30	受変電設備仮復旧工	6,519,700	翼小学校受変電設備復旧工事	高浜電工(株)	4.9.27~ 5.2.27	受変電設備復旧工	16,859,700	翼小学校加圧給水ポンプ復旧工事	(株)桶元高浜支店	4.8.31~ 4.10.31	加圧給水ポンプユニット復旧工	3,212,000
工 事 名	請 負 者	工事期間	工事内容	契約金額																								
◆翼小学校																												
翼小学校受変電設備仮復旧工事	高浜電工(株)	4.8.27~ 4.9.30	受変電設備仮復旧工	6,519,700																								
翼小学校受変電設備復旧工事	高浜電工(株)	4.9.27~ 5.2.27	受変電設備復旧工	16,859,700																								
翼小学校加圧給水ポンプ復旧工事	(株)桶元高浜支店	4.8.31~ 4.10.31	加圧給水ポンプユニット復旧工	3,212,000																								

決算額及び成果内容

款	12	公債費	980,362,034 円																																							
項	1	公債費	980,362,034 円																																							
目	1	元 金	938,562,251 円																																							
<p>1 借入金元金償還事業 938,562,251円</p> <p>市債の元金を計画的に償還し、財政運営の健全化を図りました。</p> <p style="text-align: right;">(単位：円)</p> <table border="1"> <thead> <tr> <th colspan="2">区 分</th> <th>元金償還額</th> </tr> </thead> <tbody> <tr> <td>総</td> <td>務 債</td> <td>17,202,943</td> </tr> <tr> <td>保</td> <td>健 衛 生 債</td> <td>60,254,764</td> </tr> <tr> <td></td> <td>うち病院事業債</td> <td>54,457,294</td> </tr> <tr> <td>社 会</td> <td>・ 労 働 施 設 債</td> <td>5,200,000</td> </tr> <tr> <td>農</td> <td>林 水 産 債</td> <td>410,000</td> </tr> <tr> <td>土</td> <td>木 債</td> <td>31,718,000</td> </tr> <tr> <td>消</td> <td>防 債</td> <td>1,250,000</td> </tr> <tr> <td>教</td> <td>育 債</td> <td>347,368,666</td> </tr> <tr> <td>市 民 税 等 減 税 補 て ん</td> <td>債</td> <td>25,503,333</td> </tr> <tr> <td>臨 時 財 政 対 策</td> <td>債</td> <td>418,496,545</td> </tr> <tr> <td>減 収 補 て ん</td> <td>債</td> <td>31,158,000</td> </tr> <tr> <td></td> <td>合 計</td> <td>938,562,251</td> </tr> </tbody> </table>				区 分		元金償還額	総	務 債	17,202,943	保	健 衛 生 債	60,254,764		うち病院事業債	54,457,294	社 会	・ 労 働 施 設 債	5,200,000	農	林 水 産 債	410,000	土	木 債	31,718,000	消	防 債	1,250,000	教	育 債	347,368,666	市 民 税 等 減 税 補 て ん	債	25,503,333	臨 時 財 政 対 策	債	418,496,545	減 収 補 て ん	債	31,158,000		合 計	938,562,251
区 分		元金償還額																																								
総	務 債	17,202,943																																								
保	健 衛 生 債	60,254,764																																								
	うち病院事業債	54,457,294																																								
社 会	・ 労 働 施 設 債	5,200,000																																								
農	林 水 産 債	410,000																																								
土	木 債	31,718,000																																								
消	防 債	1,250,000																																								
教	育 債	347,368,666																																								
市 民 税 等 減 税 補 て ん	債	25,503,333																																								
臨 時 財 政 対 策	債	418,496,545																																								
減 収 補 て ん	債	31,158,000																																								
	合 計	938,562,251																																								
目	2	利子	41,799,783 円																																							
<p>1 借入金利子償還事業 41,799,783円</p> <p>市債の利子を計画的に償還し、財政運営の健全化を図りました。</p> <p style="text-align: right;">(単位：円)</p> <table border="1"> <thead> <tr> <th colspan="2">区 分</th> <th>利子償還額</th> </tr> </thead> <tbody> <tr> <td>総</td> <td>務 債</td> <td>145,519</td> </tr> <tr> <td>保</td> <td>健 衛 生 債</td> <td>7,886,887</td> </tr> <tr> <td></td> <td>うち病院事業債</td> <td>7,486,066</td> </tr> <tr> <td>社 会</td> <td>・ 労 働 施 設 債</td> <td>116,080</td> </tr> <tr> <td>農</td> <td>林 水 産 債</td> <td>98,095</td> </tr> <tr> <td>土</td> <td>木 債</td> <td>1,652,084</td> </tr> <tr> <td>消</td> <td>防 債</td> <td>2,187</td> </tr> <tr> <td>教</td> <td>育 債</td> <td>19,503,372</td> </tr> <tr> <td>市 民 税 等 減 税 補 て ん</td> <td>債</td> <td>103,539</td> </tr> <tr> <td>臨 時 財 政 対 策</td> <td>債</td> <td>6,927,825</td> </tr> <tr> <td>減 収 補 て ん</td> <td>債</td> <td>5,364,195</td> </tr> <tr> <td></td> <td>合 計</td> <td>41,799,783</td> </tr> </tbody> </table>				区 分		利子償還額	総	務 債	145,519	保	健 衛 生 債	7,886,887		うち病院事業債	7,486,066	社 会	・ 労 働 施 設 債	116,080	農	林 水 産 債	98,095	土	木 債	1,652,084	消	防 債	2,187	教	育 債	19,503,372	市 民 税 等 減 税 補 て ん	債	103,539	臨 時 財 政 対 策	債	6,927,825	減 収 補 て ん	債	5,364,195		合 計	41,799,783
区 分		利子償還額																																								
総	務 債	145,519																																								
保	健 衛 生 債	7,886,887																																								
	うち病院事業債	7,486,066																																								
社 会	・ 労 働 施 設 債	116,080																																								
農	林 水 産 債	98,095																																								
土	木 債	1,652,084																																								
消	防 債	2,187																																								
教	育 債	19,503,372																																								
市 民 税 等 減 税 補 て ん	債	103,539																																								
臨 時 財 政 対 策	債	6,927,825																																								
減 収 補 て ん	債	5,364,195																																								
	合 計	41,799,783																																								

国民健康保険事業特別会計

国民健康保険事業特別会計

歳入決算額 3,472,149,958円
歳出決算額 3,400,207,877円

事業概要は次のとおりです。

1 加入者の状況

加入世帯数、加入者数、加入率のいずれも減少傾向にあります。

	4年度末	3年度末	差引
加入世帯数（世帯）	4,749	4,750	△1
加入者数（人）	7,166	7,358	△192
加入率（％）	14.6	14.9	△0.3

2 国民健康保険税の状況

加入世帯数及び加入者数は減少し、新型コロナウイルス感染症の感染拡大に伴う特例的な減免措置の影響もあり、現年度課税分調定額及び収納額は減少しました。現年度課税分の収納率は若干低下しましたが、滞納繰越分の収納率は増加しました。

		4年度末	3年度末	差引
現年度 課税分	調定額（千円）	811,336	828,068	△16,732
	収納額（千円）	752,069	769,556	△17,487
	収納率（％）	92.7	92.9	△0.2
滞納繰 越分	調定額（千円）	141,257	164,748	△23,491
	収納額（千円）	68,851	63,612	5,239
	収納率（％）	48.7	38.6	10.1

3 保険給付費の状況については、保険給付費の合計額は2,237,960千円で、前年度と比較して90,769千円（4.2％）の増となりました。新型コロナウイルス感染症の影響による受診控えが落ち着き、従来の受診状況に戻りつつあるため、療養給付費、高額療養費は増加しています。

4 収支の状況については、歳入歳出差引額は71,942千円ですが、前年度繰越金と基金積立金を差し引いた収支では△29,243千円となりました。

国民健康保険事業特別会計款別歳入年度比較表

区 分 款 別	収 入 済 額		指 数	
	4 年度	3 年度	4 年度	3 年度
1 国民健康保険税	820,920,317	833,168,523	98.5	100.0
2 県 支 出 金	2,261,114,206	2,243,823,545	100.8	100.0
3 財 産 収 入	229,908	423,142	54.3	100.0
4 繰 入 金	262,961,269	281,698,204	93.3	100.0
5 繰 越 金	101,415,456	59,573,508	170.2	100.0
6 諸 収 入	25,460,802	30,533,890	83.4	100.0
7 国 庫 支 出 金	48,000	3,898,000	1.2	100.0
合 計	3,472,149,958	3,453,118,812	100.6	100.0

国民健康保険事業特別会計款別歳出年度比較表

区 分 款 別	支 出 済 額		指 数	
	4 年度	3 年度	4 年度	3 年度
1 総 務 費	48,255,013	111,603,501	43.2	100.0
2 保 険 給 付 費	2,237,960,078	2,147,191,027	104.2	100.0
3 国民健康保険事業費納付金	1,068,044,838	1,052,547,066	101.5	100.0
4 保 健 事 業 費	36,416,540	32,440,120	112.3	100.0
5 基 金 積 立 金	229,908	423,142	54.3	100.0
6 公 債 費	0	0	—	—
7 諸 支 出 金	9,301,500	7,498,500	124.0	100.0
8 予 備 費	0	0	—	—
合 計	3,400,207,877	3,351,703,356	101.4	100.0

(単位：円・%)

構 成 比 率		予算現額に対する割合		調定額に対する割合	
4年度	3年度	4年度	3年度	4年度	3年度
23.6	24.1	104.6	104.5	86.2	83.9
65.1	65.0	99.0	99.1	100.0	100.0
0.0	0.0	100.4	100.0	100.0	100.0
7.6	8.2	100.0	100.0	100.0	100.0
2.9	1.7	100.0	100.0	100.0	100.0
0.8	0.9	131.2	129.6	99.7	99.4
0.0	0.1	100.0	100.0	100.0	100.0
100.0	100.0	100.5	100.7	96.3	95.6

(単位：円・%)

構 成 比 率		予算現額に対する割合	
4年度	3年度	4年度	3年度
1.4	3.3	93.5	98.8
65.8	64.1	98.7	97.5
31.4	31.4	100.0	100.0
1.1	1.0	76.8	74.7
0.0	0.0	100.0	99.8
—	—	—	—
0.3	0.2	99.3	78.0
—	—	—	—
100.0	100.0	98.4	97.7

決算額及び成果内容

款	1	総務費	48,255,013円			
項	1	総務管理費	45,616,867円			
目	1	一般管理費	45,338,151円			
3		国保推進事業	8,873,296円			
<p>国民健康保険事業の円滑な運営と被保険者の健康維持のために、保険者共通の事務を愛知県国民健康保険団体連合会に委託するなど事務の効率化に努めるとともに、国民健康保険制度の安定的な運用に努めました。</p>						
(1)		国民健康保険加入者の状況	(各年度/3月31日現在)			
			4年度		3年度	
区分	市全体	国保加入者	加入者率	市全体	国保加入者	加入者率
世帯数	21,119世帯	4,749世帯	22.5%	21,079世帯	4,750世帯	22.5%
人数	49,175人	7,166人	14.6%	49,292人	7,358人	14.9%
(2)		委託料	5,803,483円			
		主な委託内容	(単位：円)			
委託名	受託者	委託期間	委託内容	委託金額		
愛知県国民健康保険団体連合会保険者事務共同電算処理業務委託	愛知県国民健康保険団体連合会	4.4.1 ～ 5.3.31	保険者事務の共同処理	4,054,483		
(3)		負担金	307,176円			
			(単位：円)			
名称		金額				
国保情報処理システム負担金		89,160				
セキュリティ対策負担金		4,152				
銀行振込手数料負担金		30,828				
オンライン資格確認運営負担金		183,036				
4		被保険者証更新事業	3,314,535円			
<p>被保険者資格の適切な管理を行い、保険利用の適正化を図りました。また、国民健康保険事業の健全な運営と被保険者間の負担の公平を図るため、8月・2月に納税相談と短期被保険者証の更新を行い、収納率の向上に努めました。</p>						
(1)		短期被保険者証等発行の状況	(各年度/3月31日現在)			
			4年度	3年度		
短期被保険者証発行世帯数			331世帯	280世帯		
資格証明書発行世帯数			0世帯	0世帯		

決算額及び成果内容

款	1	総務費	48,255,013 円				
項	1	総務管理費	45,616,867 円				
目	2	連合会負担金	278,716 円				
<p>1 国保連合会負担金事業 278,716円</p> <p>国民健康保険の保険者である市町村が共同して国保事務を行うために設立された公法人である、愛知県国民健康保険団体連合会に負担金を拠出し、事務の円滑化を図りました。</p> <p>(1) 負担金 278,716 円 (単位：円)</p> <table border="1"> <thead> <tr> <th>名 称</th> <th>金 額</th> </tr> </thead> <tbody> <tr> <td>国民健康保険団体連合会負担金</td> <td>278,716</td> </tr> </tbody> </table>				名 称	金 額	国民健康保険団体連合会負担金	278,716
名 称	金 額						
国民健康保険団体連合会負担金	278,716						

決算額及び成果内容

款	1	総務費	48,255,013円				
項	2	徴税費	2,498,946円				
目	1	賦課徴収費	2,498,946円				
1		賦課徴収事業	2,498,946円				
賦課に必要な所得の把握に努め、被保険者に適正・公正な賦課徴収を行い、国民健康保険事業の健全な運営に努めました。							
(1) 国民健康保険税の状況 (単位:円・%)							
		4年度			3年度		
区分		調定額	収入済額	収納率	調定額	収入済額	収納率
一般被保険者	現年課税分 医療給付費分	552,658,067	512,287,259	92.7	563,670,812	523,802,785	92.9
	現年課税分 後期支援金分	184,121,289	170,671,516	92.7	187,604,016	174,323,674	92.9
	現年課税分 介護納付金分	74,556,844	69,110,583	92.7	76,793,672	71,429,652	93.0
	滞納繰越分 医療給付費分	92,973,677	47,369,425	50.9	109,310,663	43,816,524	40.1
	滞納繰越分 後期支援金分	30,958,946	15,773,362	50.9	35,951,089	14,410,778	40.1
	滞納繰越分 介護納付金分	11,181,945	5,697,121	50.9	13,260,129	5,315,243	40.1
計		946,450,768	820,909,266	86.7	986,590,381	833,098,656	84.4
退職被保険者	現年課税分 医療給付費分	0	0	—	0	0	—
	現年課税分 後期支援金分	0	0	—	0	0	—
	現年課税分 介護納付金分	0	0	—	0	0	—
	滞納繰越分 医療給付費分	4,414,573	6,898	0.2	4,464,488	41,726	0.9
	滞納繰越分 後期支援金分	827,625	2,339	0.3	846,144	13,791	1.6
	滞納繰越分 介護納付金分	900,523	1,814	0.2	915,654	14,350	1.6
計		6,142,721	11,051	0.2	6,226,286	69,867	1.1
合計	現年課税分 医療給付費分	552,658,067	512,287,259	92.7	563,670,812	523,802,785	92.9
	現年課税分 後期支援金分	184,121,289	170,671,516	92.7	187,604,016	174,323,674	92.9
	現年課税分 介護納付金分	74,556,844	69,110,583	92.7	76,793,672	71,429,652	93.0
	滞納繰越分 医療給付費分	97,388,250	47,376,323	48.6	113,775,151	43,858,250	38.5
	滞納繰越分 後期支援金分	31,786,571	15,775,701	49.6	36,797,233	14,424,569	39.2
	滞納繰越分 介護納付金分	12,082,468	5,698,935	47.2	14,175,783	5,329,593	37.6
合計		952,593,489	820,920,317	86.2	992,816,667	833,168,523	83.9

決算額及び成果内容

款	1	総務費	48,255,013円												
項	3	運営協議会費	139,200円												
目	1	運営協議会費	139,200円												
<p>1 運営協議会事業 139,200円</p> <p>国民健康保険事業の運営の適正を図るため、被保険者、保険医、公益それぞれの立場の代表の委員に意見をいただいたうえで市長に答申しました。</p> <p>(1) 国民健康保険運営協議会の開催状況</p> <table border="1"> <thead> <tr> <th>回数</th> <th>開催日</th> <th>主 な 議 題</th> </tr> </thead> <tbody> <tr> <td>1</td> <td>8月</td> <td> <ul style="list-style-type: none"> 令和3年度高浜市国民健康保険事業特別会計決算について 令和4年度高浜市国民健康保険事業特別会計（第1回）補正予算（案）について </td> </tr> <tr> <td>2</td> <td>11月</td> <td> <ul style="list-style-type: none"> 令和4年度高浜市国民健康保険事業特別会計（第2回）補正予算（案）について </td> </tr> <tr> <td>3</td> <td>2月</td> <td> <ul style="list-style-type: none"> 令和4年度高浜市国民健康保険事業特別会計（第3回）補正予算（案）について 高浜市国民健康保険税の賦課（課税）限度額の改定について 高浜市国民健康保険税条例の一部改正について 出産育児一時金支給額の変更 高浜市国民健康保険事業特別会計当初予算（案）について </td> </tr> </tbody> </table>				回数	開催日	主 な 議 題	1	8月	<ul style="list-style-type: none"> 令和3年度高浜市国民健康保険事業特別会計決算について 令和4年度高浜市国民健康保険事業特別会計（第1回）補正予算（案）について 	2	11月	<ul style="list-style-type: none"> 令和4年度高浜市国民健康保険事業特別会計（第2回）補正予算（案）について 	3	2月	<ul style="list-style-type: none"> 令和4年度高浜市国民健康保険事業特別会計（第3回）補正予算（案）について 高浜市国民健康保険税の賦課（課税）限度額の改定について 高浜市国民健康保険税条例の一部改正について 出産育児一時金支給額の変更 高浜市国民健康保険事業特別会計当初予算（案）について
回数	開催日	主 な 議 題													
1	8月	<ul style="list-style-type: none"> 令和3年度高浜市国民健康保険事業特別会計決算について 令和4年度高浜市国民健康保険事業特別会計（第1回）補正予算（案）について 													
2	11月	<ul style="list-style-type: none"> 令和4年度高浜市国民健康保険事業特別会計（第2回）補正予算（案）について 													
3	2月	<ul style="list-style-type: none"> 令和4年度高浜市国民健康保険事業特別会計（第3回）補正予算（案）について 高浜市国民健康保険税の賦課（課税）限度額の改定について 高浜市国民健康保険税条例の一部改正について 出産育児一時金支給額の変更 高浜市国民健康保険事業特別会計当初予算（案）について 													

決算額及び成果内容

款	2	保険給付費	2, 237, 960, 078 円													
項	1	療養諸費	1, 951, 321, 934 円													
目	1	一般被保険者療養給付費	1, 927, 145, 287 円													
<p>1 一般被保険者療養給付費給付事業 1, 927, 145, 287 円 保険医療機関等から請求された療養給付費について、請求内容を審査したうえで支払うことにより、一般被保険者の医療利用の機会均等を図りました。</p> <p>(1) 療養給付費の給付状況 (単位：件・円)</p> <table border="1"> <thead> <tr> <th colspan="2">4 年度</th> <th colspan="2">3 年度</th> </tr> <tr> <th>件 数</th> <th>給 付 額</th> <th>件 数</th> <th>給 付 額</th> </tr> </thead> <tbody> <tr> <td>114,544</td> <td>1,927,145,287</td> <td>113,140</td> <td>1,856,094,598</td> </tr> </tbody> </table>					4 年度		3 年度		件 数	給 付 額	件 数	給 付 額	114,544	1,927,145,287	113,140	1,856,094,598
4 年度		3 年度														
件 数	給 付 額	件 数	給 付 額													
114,544	1,927,145,287	113,140	1,856,094,598													
目	2	退職被保険者等療養給付費	0 円													
<p>1 退職被保険者等療養給付費給付事業 0 円 保険医療機関等から請求された療養給付費について、請求内容を審査したうえで支払っていましたが、支給対象である退職被保険者がいなくなりました。</p> <p>(1) 療養給付費の給付状況 (単位：件・円)</p> <table border="1"> <thead> <tr> <th colspan="2">4 年度</th> <th colspan="2">3 年度</th> </tr> <tr> <th>件 数</th> <th>給 付 額</th> <th>件 数</th> <th>給 付 額</th> </tr> </thead> <tbody> <tr> <td>0</td> <td>0</td> <td>0</td> <td>0</td> </tr> </tbody> </table>					4 年度		3 年度		件 数	給 付 額	件 数	給 付 額	0	0	0	0
4 年度		3 年度														
件 数	給 付 額	件 数	給 付 額													
0	0	0	0													
目	3	一般被保険者療養費	18, 538, 538 円													
<p>1 一般被保険者療養費交付事業 18, 538, 538 円 鍼灸院・接骨院等で保険対象となる施術を受けたときや補装具等を作成したときの費用を負担割合に応じて一部を給付し、一般被保険者の負担軽減を図りました。</p> <p>(1) 療養費の給付状況 (単位：件・円)</p> <table border="1"> <thead> <tr> <th colspan="2">4 年度</th> <th colspan="2">3 年度</th> </tr> <tr> <th>件 数</th> <th>給 付 額</th> <th>件 数</th> <th>給 付 額</th> </tr> </thead> <tbody> <tr> <td>2,019</td> <td>18,538,538</td> <td>2,200</td> <td>14,912,736</td> </tr> </tbody> </table>					4 年度		3 年度		件 数	給 付 額	件 数	給 付 額	2,019	18,538,538	2,200	14,912,736
4 年度		3 年度														
件 数	給 付 額	件 数	給 付 額													
2,019	18,538,538	2,200	14,912,736													
目	4	退職被保険者等療養費	0 円													
<p>1 退職被保険者等療養費交付事業 0 円 鍼灸院・接骨院等で保険対象となる施術を受けたときや補装具等を作成したときの費用を負担割合に応じて一部を給付していましたが、支給対象である退職被保険者がいなくなりました。</p> <p>(1) 療養費の給付状況 (単位：件・円)</p> <table border="1"> <thead> <tr> <th colspan="2">4 年度</th> <th colspan="2">3 年度</th> </tr> <tr> <th>件 数</th> <th>給 付 額</th> <th>件 数</th> <th>給 付 額</th> </tr> </thead> <tbody> <tr> <td>0</td> <td>0</td> <td>0</td> <td>0</td> </tr> </tbody> </table>					4 年度		3 年度		件 数	給 付 額	件 数	給 付 額	0	0	0	0
4 年度		3 年度														
件 数	給 付 額	件 数	給 付 額													
0	0	0	0													

決算額及び成果内容

款	2	保険給付費	2, 237, 960, 078 円	
項	1	療養諸費	1, 951, 321, 934 円	
目	5	審査支払手数料	5, 638, 109 円	
<p>1 診療報酬明細書審査支払手数料支払事業 5, 638, 109 円 保険医療機関等から提出される診療報酬明細書の審査・診療報酬の支払いを愛知県国民健康保険団体連合会へ委託することにより、国民健康保険事業の円滑な運営を図りました。</p>				
<p>(1) 診療報酬明細書審査支払手数料の状況 (単位：件・円)</p>				
4 年度		3 年度		
件 数	支 払 額	件 数	支 払 額	
116, 517	5, 560, 179	115, 256	5, 500, 005	
<p>(2) レセプト電算処理システム手数料の状況 (単位：件・円)</p>				
4 年度		3 年度		
件 数	支 払 額	件 数	支 払 額	
114, 613	77, 930	113, 162	76, 947	

決算額及び成果内容

款	2	保険給付費	2,237,960,078円													
項	2	高額療養費	272,942,495円													
目	1	一般被保険者高額療養費	272,942,495円													
<p>1 一般被保険者高額療養費交付事業 272,942,495円 保険医療機関等で支払った自己負担額が一定額を超えた場合に支給し、一般被保険者の負担軽減を図りました。</p> <p>(1) 高額療養費の給付状況 (単位：件・円)</p> <table border="1"> <thead> <tr> <th colspan="2">4年度</th> <th colspan="2">3年度</th> </tr> <tr> <th>件数</th> <th>給付額</th> <th>件数</th> <th>給付額</th> </tr> </thead> <tbody> <tr> <td>8,128</td> <td>272,942,495</td> <td>7,830</td> <td>257,737,816</td> </tr> </tbody> </table>					4年度		3年度		件数	給付額	件数	給付額	8,128	272,942,495	7,830	257,737,816
4年度		3年度														
件数	給付額	件数	給付額													
8,128	272,942,495	7,830	257,737,816													
目	2	退職被保険者等高額療養費	0円													
<p>1 退職被保険者等高額療養費交付事業 0円 保険医療機関等で支払った自己負担額が一定額を超えた場合に支給していましたが、支給対象である退職被保険者がいなくなりました。</p> <p>(1) 高額療養費の給付状況 (単位：件・円)</p> <table border="1"> <thead> <tr> <th colspan="2">4年度</th> <th colspan="2">3年度</th> </tr> <tr> <th>件数</th> <th>給付額</th> <th>件数</th> <th>給付額</th> </tr> </thead> <tbody> <tr> <td>0</td> <td>0</td> <td>0</td> <td>0</td> </tr> </tbody> </table>					4年度		3年度		件数	給付額	件数	給付額	0	0	0	0
4年度		3年度														
件数	給付額	件数	給付額													
0	0	0	0													
目	3	一般被保険者高額介護合算療養費	0円													
<p>1 一般被保険者高額介護合算療養費交付事業 0円 国民健康保険・介護保険の両保険を利用し、自己負担額が一定額を超えた場合に支給し、被保険者の負担軽減を図っていましたが、当該年度は、支給対象者がいませんでした。</p> <p>(1) 高額介護合算療養費の給付状況 (単位：件・円)</p> <table border="1"> <thead> <tr> <th colspan="2">4年度</th> <th colspan="2">3年度</th> </tr> <tr> <th>件数</th> <th>給付額</th> <th>件数</th> <th>給付額</th> </tr> </thead> <tbody> <tr> <td>0</td> <td>0</td> <td>10</td> <td>380,289</td> </tr> </tbody> </table>					4年度		3年度		件数	給付額	件数	給付額	0	0	10	380,289
4年度		3年度														
件数	給付額	件数	給付額													
0	0	10	380,289													

決算額及び成果内容

款	2	保険給付費	2, 237, 960, 078 円													
項	4	出産育児諸費	10, 333, 083 円													
目	1	出産育児一時金	10, 328, 043 円													
<p>1 出産育児一時金交付事業 10, 328, 043 円 出産に直接要する費用や出産前後の健診費用等について負担軽減を図るため、被保険者が出産した際に支給することで、子育て世帯の負担軽減を図りました。</p> <p>(1) 出産育児一時金の支給状況 (単位：件・円)</p> <table border="1"> <thead> <tr> <th colspan="2">4 年度</th> <th colspan="2">3 年度</th> </tr> <tr> <th>件 数</th> <th>支 給 額</th> <th>件 数</th> <th>支 給 額</th> </tr> </thead> <tbody> <tr> <td>24</td> <td>10,328,043</td> <td>23</td> <td>9,666,260</td> </tr> </tbody> </table>					4 年度		3 年度		件 数	支 給 額	件 数	支 給 額	24	10,328,043	23	9,666,260
4 年度		3 年度														
件 数	支 給 額	件 数	支 給 額													
24	10,328,043	23	9,666,260													
目	2	支払手数料	5, 040 円													
<p>1 出産育児一時金支払手数料支払事業 5, 040 円 医療機関等へのお産育児一時金の支払いを愛知県国民健康保険団体連合会へ委託することにより迅速な支払いが行われ、保険者・医療機関等双方の事務負担が軽減されました。</p> <p>(1) 出産育児一時金支払手数料の状況 (単位：件・円)</p> <table border="1"> <thead> <tr> <th colspan="2">4 年度</th> <th colspan="2">3 年度</th> </tr> <tr> <th>件 数</th> <th>支払手数料</th> <th>件 数</th> <th>支払手数料</th> </tr> </thead> <tbody> <tr> <td>24</td> <td>5,040</td> <td>23</td> <td>4,830</td> </tr> </tbody> </table>					4 年度		3 年度		件 数	支払手数料	件 数	支払手数料	24	5,040	23	4,830
4 年度		3 年度														
件 数	支払手数料	件 数	支払手数料													
24	5,040	23	4,830													
項	5	葬祭諸費	2, 400, 000 円													
目	1	葬祭費	2, 400, 000 円													
<p>1 葬祭費交付事業 2, 400, 000 円 被保険者が死亡した際に支給し、葬祭（告別式）を行った喪主の負担軽減を図りました。</p> <p>(1) 葬祭費の支給状況 (単位：件・円)</p> <table border="1"> <thead> <tr> <th colspan="2">4 年度</th> <th colspan="2">3 年度</th> </tr> <tr> <th>件 数</th> <th>支 給 額</th> <th>件 数</th> <th>支 給 額</th> </tr> </thead> <tbody> <tr> <td>48</td> <td>2,400,000</td> <td>52</td> <td>2,600,000</td> </tr> </tbody> </table>					4 年度		3 年度		件 数	支 給 額	件 数	支 給 額	48	2,400,000	52	2,600,000
4 年度		3 年度														
件 数	支 給 額	件 数	支 給 額													
48	2,400,000	52	2,600,000													
項	6	その他給付諸費	962, 566 円													
目	1	傷病手当金	962, 566 円													
<p>1 傷病手当金交付事業 962, 566 円 新型コロナウイルスに感染し、経済困窮に陥る可能性のある被保険者に対して傷病手当金の支給を行いました。</p> <p>(1) 傷病手当金の支給状況 (単位：件・円)</p> <table border="1"> <thead> <tr> <th colspan="2">4 年度</th> <th colspan="2">3 年度</th> </tr> <tr> <th>件 数</th> <th>支 給 額</th> <th>件 数</th> <th>支 給 額</th> </tr> </thead> <tbody> <tr> <td>28</td> <td>962,566</td> <td>6</td> <td>217,546</td> </tr> </tbody> </table>					4 年度		3 年度		件 数	支 給 額	件 数	支 給 額	28	962,566	6	217,546
4 年度		3 年度														
件 数	支 給 額	件 数	支 給 額													
28	962,566	6	217,546													

決算額及び成果内容

款	3	国民健康保険事業費納付金	1,068,044,838円						
項	1	医療給付費分	715,795,740円						
目	1	一般被保険者医療給付費分	712,740,358円						
<p>1 国民健康保険事業費納付事業 712,740,358円 一般被保険者の保険給付費等に必要な財源を愛知県に支払い、国民健康保険事業の財政基盤の安定化を図りました。</p> <p style="text-align: right;">(単位：円)</p> <table border="1" style="width: 100%;"> <thead> <tr> <th style="background-color: yellow;">名 称</th> <th style="background-color: yellow;">4 年度</th> <th style="background-color: yellow;">3 年度</th> </tr> </thead> <tbody> <tr> <td>一般被保険者医療給付費分納付金</td> <td>712,740,358</td> <td>690,522,152</td> </tr> </tbody> </table>				名 称	4 年度	3 年度	一般被保険者医療給付費分納付金	712,740,358	690,522,152
名 称	4 年度	3 年度							
一般被保険者医療給付費分納付金	712,740,358	690,522,152							
目	2	退職被保険者等医療給付費分	3,055,382円						
<p>1 国民健康保険事業費納付事業 3,055,382円 退職被保険者の保険給付費等に必要な財源を愛知県に支払い、国民健康保険事業の財政基盤の安定化を図りました。</p> <p style="text-align: right;">(単位：円)</p> <table border="1" style="width: 100%;"> <thead> <tr> <th style="background-color: yellow;">名 称</th> <th style="background-color: yellow;">4 年度</th> <th style="background-color: yellow;">3 年度</th> </tr> </thead> <tbody> <tr> <td>退職被保険者等医療給付費分納付金</td> <td>3,055,382</td> <td>5,373,155</td> </tr> </tbody> </table>				名 称	4 年度	3 年度	退職被保険者等医療給付費分納付金	3,055,382	5,373,155
名 称	4 年度	3 年度							
退職被保険者等医療給付費分納付金	3,055,382	5,373,155							
項	2	後期高齢者支援金等分	244,836,819円						
目	1	一般被保険者後期高齢者支援金等分	244,836,819円						
<p>1 国民健康保険事業費納付事業 244,836,819円 愛知県の国民健康保険制度を運営するための財源として、一般被保険者の後期高齢者支援金に相当する納付金を支払い、国民健康保険事業の財政基盤の安定化を図りました。</p> <p style="text-align: right;">(単位：円)</p> <table border="1" style="width: 100%;"> <thead> <tr> <th style="background-color: yellow;">名 称</th> <th style="background-color: yellow;">4 年度</th> <th style="background-color: yellow;">3 年度</th> </tr> </thead> <tbody> <tr> <td>後期高齢者支援金等分納付金</td> <td>244,836,819</td> <td>251,328,703</td> </tr> </tbody> </table>				名 称	4 年度	3 年度	後期高齢者支援金等分納付金	244,836,819	251,328,703
名 称	4 年度	3 年度							
後期高齢者支援金等分納付金	244,836,819	251,328,703							
項	3	介護給付金分	107,412,279円						
目	1	介護給付金分	107,412,279円						
<p>1 国民健康保険事業費納付事業 107,412,279円 愛知県の国民健康保険制度を運営するための財源として、介護給付金に相当する納付金を支払い、国民健康保険事業の財政基盤の安定化を図りました。</p> <p style="text-align: right;">(単位：円)</p> <table border="1" style="width: 100%;"> <thead> <tr> <th style="background-color: yellow;">名 称</th> <th style="background-color: yellow;">4 年度</th> <th style="background-color: yellow;">3 年度</th> </tr> </thead> <tbody> <tr> <td>介護給付金分納付金</td> <td>107,412,279</td> <td>105,323,056</td> </tr> </tbody> </table>				名 称	4 年度	3 年度	介護給付金分納付金	107,412,279	105,323,056
名 称	4 年度	3 年度							
介護給付金分納付金	107,412,279	105,323,056							

決算額及び成果内容

款	4	保健事業費	36,416,540円																																				
項	1	特定健康診査等事業費	22,127,481円																																				
目	1	特定健康診査等事業費	22,127,481円																																				
<p>1 特定健康診査等事業 22,127,481円 メタボリックシンドロームに着目した特定健康診査を委託により実施し、被保険者の健康寿命の延伸・医療費の適正化を図りました。</p> <p>(1) 委託料 21,563,743円</p> <p>主な委託内容 (単位：円)</p> <table border="1"> <thead> <tr> <th>委託名</th> <th>受託者</th> <th>委託期間</th> <th>委託内容</th> <th>委託金額</th> </tr> </thead> <tbody> <tr> <td>高齢者の医療の確保に関する法律に基づき実施する健康診査</td> <td>(一社) 刈谷医師会</td> <td>4.4.1 ～ 5.3.31</td> <td>国民健康保険制度の被保険者に健康診査を実施</td> <td>20,429,808</td> </tr> </tbody> </table> <p>(2) 特定健康診査の内容</p> <table border="1"> <tbody> <tr> <td rowspan="4">診察</td> <td>・問診</td> </tr> <tr> <td>・計測（身長、体重、腹囲、BMI、標準体重）</td> </tr> <tr> <td>・理学的検査（身体診察）</td> </tr> <tr> <td>・血圧</td> </tr> <tr> <td rowspan="3">脂肪</td> <td>・中性脂肪</td> </tr> <tr> <td>・HDL－コレステロール</td> </tr> <tr> <td>・LDL－コレステロール</td> </tr> <tr> <td>心機能</td> <td>・12誘導心電図</td> </tr> <tr> <td>眼底検査</td> <td></td> </tr> <tr> <td rowspan="3">肝機能</td> <td>・AST（GOT）</td> </tr> <tr> <td>・ALT（GPT）</td> </tr> <tr> <td>・γ-GT（γ-GTP）</td> </tr> <tr> <td rowspan="2">代謝系</td> <td>・尿糖</td> </tr> <tr> <td>・ヘモグロビンA1c</td> </tr> <tr> <td rowspan="3">血液一般</td> <td>・ヘマトクリット値</td> </tr> <tr> <td>・血色素量測定</td> </tr> <tr> <td>・赤血球数</td> </tr> <tr> <td>尿・腎機能</td> <td>・尿蛋白</td> </tr> </tbody> </table>				委託名	受託者	委託期間	委託内容	委託金額	高齢者の医療の確保に関する法律に基づき実施する健康診査	(一社) 刈谷医師会	4.4.1 ～ 5.3.31	国民健康保険制度の被保険者に健康診査を実施	20,429,808	診察	・問診	・計測（身長、体重、腹囲、BMI、標準体重）	・理学的検査（身体診察）	・血圧	脂肪	・中性脂肪	・HDL－コレステロール	・LDL－コレステロール	心機能	・12誘導心電図	眼底検査		肝機能	・AST（GOT）	・ALT（GPT）	・γ-GT（γ-GTP）	代謝系	・尿糖	・ヘモグロビンA1c	血液一般	・ヘマトクリット値	・血色素量測定	・赤血球数	尿・腎機能	・尿蛋白
委託名	受託者	委託期間	委託内容	委託金額																																			
高齢者の医療の確保に関する法律に基づき実施する健康診査	(一社) 刈谷医師会	4.4.1 ～ 5.3.31	国民健康保険制度の被保険者に健康診査を実施	20,429,808																																			
診察	・問診																																						
	・計測（身長、体重、腹囲、BMI、標準体重）																																						
	・理学的検査（身体診察）																																						
	・血圧																																						
脂肪	・中性脂肪																																						
	・HDL－コレステロール																																						
	・LDL－コレステロール																																						
心機能	・12誘導心電図																																						
眼底検査																																							
肝機能	・AST（GOT）																																						
	・ALT（GPT）																																						
	・γ-GT（γ-GTP）																																						
代謝系	・尿糖																																						
	・ヘモグロビンA1c																																						
血液一般	・ヘマトクリット値																																						
	・血色素量測定																																						
	・赤血球数																																						
尿・腎機能	・尿蛋白																																						

決算額及び成果内容

款	4	保健事業費	36,416,540円																																																		
項	2	保健事業費	14,289,059円																																																		
目	1	保健衛生普及費	885,008円																																																		
<p>1 診療報酬明細書(レセプト)点検事業 885,008円 レセプトの記載内容を算定基準等に照らし、その請求点数などに誤りがないかを審査、点検し、医療費の適正化を図りました。</p> <p>(1) 委託料 885,008円</p> <p>主な委託内容 (単位:円)</p> <table border="1"> <thead> <tr> <th>委託名</th> <th>受託者</th> <th>委託期間</th> <th>委託内容</th> <th>委託金額</th> </tr> </thead> <tbody> <tr> <td>レセプト点検業務</td> <td>愛知県国民健康保険団体連合会</td> <td>4.4.1 ～ 5.3.31</td> <td>レセプトの請求内容の審査・点検</td> <td>885,008</td> </tr> </tbody> </table>					委託名	受託者	委託期間	委託内容	委託金額	レセプト点検業務	愛知県国民健康保険団体連合会	4.4.1 ～ 5.3.31	レセプトの請求内容の審査・点検	885,008																																							
委託名	受託者	委託期間	委託内容	委託金額																																																	
レセプト点検業務	愛知県国民健康保険団体連合会	4.4.1 ～ 5.3.31	レセプトの請求内容の審査・点検	885,008																																																	
目	2	疾病予防費	5,892,600円																																																		
<p>2 健康診査費用助成事業 5,892,600円 疾病の早期発見、早期治療のため、検診費用の助成を行い、受診奨励を図りました。</p> <p>(1) 費用助成の状況 (単位:件・円)</p> <table border="1"> <thead> <tr> <th rowspan="2">検診名</th> <th colspan="2">4年度</th> <th colspan="2">3年度</th> </tr> <tr> <th>受診件数</th> <th>助成額</th> <th>受診件数</th> <th>助成額</th> </tr> </thead> <tbody> <tr> <td>総合検診</td> <td>532</td> <td>3,291,000</td> <td>444</td> <td>2,700,000</td> </tr> <tr> <td>成人ドック</td> <td>60</td> <td>190,000</td> <td>49</td> <td>151,000</td> </tr> <tr> <td>胃検診</td> <td>437</td> <td>710,400</td> <td>473</td> <td>780,800</td> </tr> <tr> <td>大腸検診</td> <td>1,235</td> <td>987,600</td> <td>1,282</td> <td>1,025,600</td> </tr> <tr> <td>肺(喀痰)検診</td> <td>3</td> <td>3,000</td> <td>3</td> <td>3,000</td> </tr> <tr> <td>乳腺検診</td> <td>182</td> <td>236,600</td> <td>185</td> <td>240,500</td> </tr> <tr> <td>子宮(頸部)検診</td> <td>370</td> <td>444,000</td> <td>330</td> <td>396,000</td> </tr> <tr> <td>合計</td> <td>2,819</td> <td>5,862,600</td> <td>2,766</td> <td>5,296,900</td> </tr> </tbody> </table>					検診名	4年度		3年度		受診件数	助成額	受診件数	助成額	総合検診	532	3,291,000	444	2,700,000	成人ドック	60	190,000	49	151,000	胃検診	437	710,400	473	780,800	大腸検診	1,235	987,600	1,282	1,025,600	肺(喀痰)検診	3	3,000	3	3,000	乳腺検診	182	236,600	185	240,500	子宮(頸部)検診	370	444,000	330	396,000	合計	2,819	5,862,600	2,766	5,296,900
検診名	4年度		3年度																																																		
	受診件数	助成額	受診件数	助成額																																																	
総合検診	532	3,291,000	444	2,700,000																																																	
成人ドック	60	190,000	49	151,000																																																	
胃検診	437	710,400	473	780,800																																																	
大腸検診	1,235	987,600	1,282	1,025,600																																																	
肺(喀痰)検診	3	3,000	3	3,000																																																	
乳腺検診	182	236,600	185	240,500																																																	
子宮(頸部)検診	370	444,000	330	396,000																																																	
合計	2,819	5,862,600	2,766	5,296,900																																																	

決算額及び成果内容

款	4	保健事業費	36,416,540円												
項	2	保健事業費	14,289,059円												
目	3	保健指導費	7,511,451円												
<p>1 国保ヘルスアップ事業 7,511,451円 「高浜市データヘルス計画」に基づいた保健事業を実施し、被保険者の健康の保持・増進を図りました。</p> <p>(1) 保健事業の状況</p> <table border="1"> <thead> <tr> <th>事業名</th> <th>実施内容・実績</th> </tr> </thead> <tbody> <tr> <td>糖尿病性腎症重症化予防事業</td> <td>重症化予防のために医療機関にて糖尿病治療しており、腎症期2・3期に該当する者を対象に、主治医と連携しながら6か月間の保健指導プログラムを実施しました。 保健指導プログラム実施者数 4人</td> </tr> </tbody> </table>				事業名	実施内容・実績	糖尿病性腎症重症化予防事業	重症化予防のために医療機関にて糖尿病治療しており、腎症期2・3期に該当する者を対象に、主治医と連携しながら6か月間の保健指導プログラムを実施しました。 保健指導プログラム実施者数 4人								
事業名	実施内容・実績														
糖尿病性腎症重症化予防事業	重症化予防のために医療機関にて糖尿病治療しており、腎症期2・3期に該当する者を対象に、主治医と連携しながら6か月間の保健指導プログラムを実施しました。 保健指導プログラム実施者数 4人														
款	5	基金積立金	229,908円												
項	1	基金積立金	229,908円												
目	1	支払準備基金積立金	229,908円												
<p>1 基金積立事業 229,908円 国民健康保険事業費納付金等の財源として、国民健康保険支払準備基金に積立を行いました。</p> <p>(1) 積立金の状況 (単位：円)</p> <table border="1"> <thead> <tr> <th>区分</th> <th>4年度</th> <th>3年度</th> </tr> </thead> <tbody> <tr> <td>元金積立金</td> <td>0</td> <td>0</td> </tr> <tr> <td>利子積立金</td> <td>229,908</td> <td>423,142</td> </tr> <tr> <td>合計</td> <td>229,908</td> <td>423,142</td> </tr> </tbody> </table>				区分	4年度	3年度	元金積立金	0	0	利子積立金	229,908	423,142	合計	229,908	423,142
区分	4年度	3年度													
元金積立金	0	0													
利子積立金	229,908	423,142													
合計	229,908	423,142													

決算額及び成果内容

款	7	諸支出金	9,301,500円												
項	1	償還金及び還付加算金	9,301,500円												
目	1	一般被保険者保険税還付金	3,261,400円												
<p>1 一般被保険者保険税還付事業 3,261,400円 国民健康保険税の過年度分にかかる過誤納保険税を一般被保険者に還付しました。</p> <p>(1) 保険税還付の状況 (単位：件・円)</p> <table border="1"> <thead> <tr> <th colspan="2">4年度</th> <th colspan="2">3年度</th> </tr> <tr> <th>件数</th> <th>還付金額</th> <th>件数</th> <th>還付金額</th> </tr> </thead> <tbody> <tr> <td>89</td> <td>3,261,400</td> <td>78</td> <td>2,045,700</td> </tr> </tbody> </table>				4年度		3年度		件数	還付金額	件数	還付金額	89	3,261,400	78	2,045,700
4年度		3年度													
件数	還付金額	件数	還付金額												
89	3,261,400	78	2,045,700												
目	3	償還金	6,014,000円												
<p>1 過年度補助金等返還事業 6,014,000円 前年度に概算交付された負担金及び交付金の実績報告により、過大となったものについて速やかに返還しました。</p> <p>令和3年度特定健康診査等負担金返還金 204,000円 令和3年度保険給付費等交付金（特別調整交付金分）還付金 4,435,000円 令和3年度災害等特例補助金過年度還付金 1,375,000円</p>															
目	4	一般被保険者還付加算金	26,100円												
<p>1 一般被保険者過誤納保険税還付加算金支払事業 26,100円 納めすぎた過誤納保険税に対して日数に応じた額を加算して一般被保険者に還付しました。</p>															

土地取得費特別會計

土地取得費特別会計款別歳入年度比較表

款 別	区 分	収 入 済 額		指 数	
		4 年度	3 年度	4 年度	3 年度
1	財 産 収 入	9,423,794	4,752,163	198.3	100.0
2	繰 越 金	52,746,971	51,075,011	103.3	100.0
3	諸 収 入	13,878	13,228	104.9	100.0
	合 計	62,184,643	55,840,402	111.4	100.0

土地取得費特別会計款別歳出年度比較表

款 別	区 分	支 出 済 額		指 数	
		4 年度	3 年度	4 年度	3 年度
1	土 地 取 得 費	8,299,721	3,093,431	268.3	100.0
2	予 備 費	0	0	—	—
	合 計	8,299,721	3,093,431	268.3	100.0

(単位：円・%)

構 成 比 率		予算現額に対する割合		調定額に対する割合	
4 年度	3 年度	4 年度	3 年度	4 年度	3 年度
15.2	8.5	101.1	100.2	100.0	100.0
84.8	91.5	100.0	100.0	100.0	100.0
0.0	0.0	99.1	101.8	100.0	100.0
100.0	100.0	100.2	100.0	100.0	100.0

(単位：円・%)

構 成 比 率		予算現額に対する割合	
4 年度	3 年度	4 年度	3 年度
100.0	100.0	100.0	100.0
—	—	—	—
100.0	100.0	13.3	5.5

決算額及び成果内容

款	1	土地取得費	8,299,721円
項	1	土地取得費	8,299,721円
目	1	土地取得費	8,299,721円

1 土地取得事業 8,299,721円

先行取得した公用または公共用に供する土地の貸付により収入確保に努め、保有地の適正な管理と有効活用を図りました。

(1) 委託料 466,601円 (単位：円)

委託名	受託者	委託期間	委託内容	契約金額
草刈業務委託	(公社)高浜市シルバー人材センター	随時	草刈(15件)	466,601

(2) 公有財産購入費 7,110,480円 (単位：㎡・円)

路線名	面積	契約金額
準用河川鮫川用地	670.80	7,110,480

(3) 公共下水道事業受益者負担金 1,190円

(4) 土地開発基金積立金 721,450円

公共駐車場事業特別会計

公共駐車場事業特別会計款別歳入年度比較表

款 別	区 分		指 数	
	収 入 済 額		4 年度	3 年度
	4 年度	3 年度	4 年度	3 年度
1 使用料及び手数料	30,029,360	28,451,900	105.5	100.0
2 繰越金	6,475,283	63,853,586	10.1	100.0
3 諸収入	294,586	585,010	50.4	100.0
4 財産収入	871	—	—	—
合 計	36,800,100	92,890,496	39.6	100.0

公共駐車場事業特別会計款別歳出年度比較表

款 別	区 分		指 数	
	支 出 済 額		4 年度	3 年度
	4 年度	3 年度	4 年度	3 年度
1 駐車場費	34,624,237	86,415,213	40.1	100.0
2 予備費	0	0	—	—
合 計	34,624,237	86,415,213	40.1	100.0

(単位：円・%)

構 成 比 率		予算現額に対する割合		調定額に対する割合	
4 年度	3 年度	4 年度	3 年度	4 年度	3 年度
81.6	30.6	100.2	89.7	100.0	100.0
17.6	68.8	100.0	100.0	100.0	100.0
0.8	0.6	99.9	58,501.0	100.0	100.0
0.0	—	87.1	—	100.0	—
100.0	100.0	100.1	97.2	100.0	100.0

(単位：円・%)

構 成 比 率		予算現額に対する割合	
4 年度	3 年度	4 年度	3 年度
100.0	100.0	99.6	98.8
—	—	—	—
100.0	100.0	94.2	90.4

決算額及び成果内容

款	1	駐車場費	34,624,237 円															
項	1	駐車場費	34,624,237 円															
目	1	駐車場管理費	34,624,237 円															
<p>1 公共駐車場管理事業 25,646,366円</p> <p>三高駅西駐車場の維持管理や修繕を行い、利用者の利便性の向上を図りました。</p> <p>また、指定管理者選定評価委員会において、指定管理者が行う施設の管理運営について評価を実施し、サービスの向上に努めました。</p>																		
<p>(1) 指定管理者選定評価委員会委員謝礼 23,200 円</p>																		
<table border="1"> <thead> <tr> <th>開催回数</th> <th>主 な 内 容</th> </tr> </thead> <tbody> <tr> <td>1 回</td> <td>三高駅西駐車場指定管理者の評価</td> </tr> </tbody> </table>				開催回数	主 な 内 容	1 回	三高駅西駐車場指定管理者の評価											
開催回数	主 な 内 容																	
1 回	三高駅西駐車場指定管理者の評価																	
<p>(2) 修繕料 1,795,750 円 (単位：円)</p>																		
<table border="1"> <thead> <tr> <th>修 繕 名</th> <th>請 負 者</th> <th>修繕期間</th> <th>修繕内容</th> <th>金 額</th> </tr> </thead> <tbody> <tr> <td>駐車場 照明器具取替</td> <td>(有)ナカツボ電工</td> <td>5.1.31 ～ 5.3.27</td> <td>車路等の蛍光灯を LED照明に取替 え</td> <td>1,166,000</td> </tr> <tr> <td>駅西駐車場 施設修繕</td> <td>(株)日本メカトロニクス</td> <td>5.3.8 ～ 5.3.28</td> <td>屋上防水シート撤 去及びウレタン塗 布等</td> <td>629,750</td> </tr> </tbody> </table>				修 繕 名	請 負 者	修繕期間	修繕内容	金 額	駐車場 照明器具取替	(有)ナカツボ電工	5.1.31 ～ 5.3.27	車路等の蛍光灯を LED照明に取替 え	1,166,000	駅西駐車場 施設修繕	(株)日本メカトロニクス	5.3.8 ～ 5.3.28	屋上防水シート撤 去及びウレタン塗 布等	629,750
修 繕 名	請 負 者	修繕期間	修繕内容	金 額														
駐車場 照明器具取替	(有)ナカツボ電工	5.1.31 ～ 5.3.27	車路等の蛍光灯を LED照明に取替 え	1,166,000														
駅西駐車場 施設修繕	(株)日本メカトロニクス	5.3.8 ～ 5.3.28	屋上防水シート撤 去及びウレタン塗 布等	629,750														
<p>(3) 委託料 16,714,908 円 (単位：円)</p>																		
<table border="1"> <thead> <tr> <th>委 託 名</th> <th>指定管理者</th> <th>委託期間</th> <th>委託内容</th> <th>金 額</th> </tr> </thead> <tbody> <tr> <td>三高駅西駐車場 指定管理</td> <td>(株)日本メカトロニクス</td> <td>31.4.1 ～ 6.3.31</td> <td>駐車場営業に係わる 作業・管理 ・利用者の案内 ・使用料の収納業務 ・建物、設備の維持 管理業務 等</td> <td>16,714,908</td> </tr> </tbody> </table>				委 託 名	指定管理者	委託期間	委託内容	金 額	三高駅西駐車場 指定管理	(株)日本メカトロニクス	31.4.1 ～ 6.3.31	駐車場営業に係わる 作業・管理 ・利用者の案内 ・使用料の収納業務 ・建物、設備の維持 管理業務 等	16,714,908					
委 託 名	指定管理者	委託期間	委託内容	金 額														
三高駅西駐車場 指定管理	(株)日本メカトロニクス	31.4.1 ～ 6.3.31	駐車場営業に係わる 作業・管理 ・利用者の案内 ・使用料の収納業務 ・建物、設備の維持 管理業務 等	16,714,908														
<p>(4) 駐車場敷地借地料 5,340,000 円 (単位：㎡)</p>																		
<table border="1"> <thead> <tr> <th>賃貸借名</th> <th>相 手 方</th> <th>賃貸借物件</th> <th>地積</th> </tr> </thead> <tbody> <tr> <td>三高駅西駐車場敷地借地</td> <td>名古屋鉄道(株)</td> <td>春日町五丁目 160 番</td> <td>1,562.66</td> </tr> </tbody> </table>				賃貸借名	相 手 方	賃貸借物件	地積	三高駅西駐車場敷地借地	名古屋鉄道(株)	春日町五丁目 160 番	1,562.66							
賃貸借名	相 手 方	賃貸借物件	地積															
三高駅西駐車場敷地借地	名古屋鉄道(株)	春日町五丁目 160 番	1,562.66															
<p>2 基金積立事業 8,977,871円</p> <p>高浜市公共駐車場施設整備基金積立金 8,977,871 円</p>																		

介 護 保 険 特 別 会 計

保 險 事 業 勘 定

介護保険特別会計(保険事業勘定)

歳入決算額 3,065,774,678円
歳出決算額 2,933,580,691円

事業概要は次のとおりです。

1 被保険者数及び要介護認定者数

令和4年度末の第1号被保険者数は、9,527人（前年度9,448人）で、前年度比79人0.8%の増となりました。

要介護（要支援）認定者数については、1,690人（前年度1,660人）で、前年度比30人1.8%の増、また、第1号被保険者に対する65歳以上の認定者数の割合（認定率）は、17.3%（前年度17.1%）となっています。

■第1号被保険者数 (単位：人)

区 分	4年度末	3年度末
65歳以上75歳未満	4,543	4,669
75歳以上	4,984	4,779
計	9,527	9,448

■要介護（要支援）認定者数 (単位：人 令和5年3月末現在)

被保険者	要支援1	要支援2	要介護1	要介護2	要介護3	要介護4	要介護5	総 数
第1号	282	189	402	248	229	186	110	1,646
第2号	4	7	8	12	6	5	2	44
計	286	196	410	260	235	191	112	1,690

2 介護保険料

普通徴収と特別徴収を合わせた現年度分の調定額は678,820千円（前年度670,255千円）で、前年度比1.3%の増、収納額については、672,826千円（前年度664,638千円）で、前年度比1.2%の増といずれも増加しています。全体の収納率については97.5%（前年度97.4%）で、前年度比0.1%の増となりました。

また、普通徴収の滞納者数は、190人（前年度186人）で、2.2%の増となりました。

3 サービス受給者・保険給付費

令和4年度末のサービス利用の状況は、居宅介護（介護予防）サービス利用者が1,035人（構成割合74.1%）、地域密着型（介護予防）サービス利用者が132人（9.4%）、施設介護サービス利用者は230人（16.5%）です。

また、保険給付費の決算額は、2,677,516千円（前年度2,617,184千円）で、前年度比60,332千円、2.3%の増となりました。

■サービス受給者数 (単位：人 令和5年3月末現在)

区分	要支援1	要支援2	要介護1	要介護2	要介護3	要介護4	要介護5	総 数
居宅介護（介護予防）	125	121	323	212	125	80	49	1,035
地域密着型（介護予防）	-	1	46	34	28	13	10	132
施設介護	-	-	11	21	71	71	56	230

保険事業勘定特別会計款別歳入年度比較表

区分 款別	収 入 済 額		指 数	
	4年度	3年度	4年度	3年度
1 保 険 料	674,654,751	666,788,768	101.2	100.0
2 使用料及び手数料	647,700	464,150	139.5	100.0
3 国庫支出金	653,462,383	652,933,434	100.1	100.0
4 支払基金交付金	718,957,737	742,995,385	96.8	100.0
5 県 支 出 金	413,945,022	411,658,949	100.6	100.0
6 財 産 収 入	136,711	273,060	50.1	100.0
7 繰 入 金	432,699,476	444,199,632	97.4	100.0
8 繰 越 金	169,141,855	55,449,341	305.0	100.0
9 諸 収 入	2,129,043	1,829,421	116.4	100.0
合 計	3,065,774,678	2,976,592,140	103.0	100.0

保険事業勘定特別会計款別歳出年度比較表

区分 款別	支 出 済 額		指 数	
	4年度	3年度	4年度	3年度
1 総 務 費	60,090,909	51,543,023	116.6	100.0
2 保 険 給 付 費	2,677,515,932	2,617,184,089	102.3	100.0
3 保 健 福 祉 事 業 費	4,804,548	4,710,856	102.0	100.0
4 地 域 支 援 事 業 費	110,285,420	117,965,448	93.5	100.0
5 基 金 積 立 金	14,832,711	273,060	5,432.0	100.0
6 諸 支 出 金	66,051,171	15,773,809	418.7	100.0
7 予 備 費	0	0	-	-
合 計	2,933,580,691	2,807,450,285	104.5	100.0

(単位：円・%)

構 成 比 率		予算現額に対する割合		調定額に対する割合	
4年度	3年度	4年度	3年度	4年度	3年度
22.0	22.4	99.7	100.3	97.5	97.4
0.0	0.0	82.8	49.6	100.0	100.0
21.3	21.9	104.0	102.5	100.0	100.0
23.5	25.0	97.4	100.0	100.0	100.0
13.5	13.8	100.0	100.0	100.0	100.0
0.0	0.0	100.5	100.0	100.0	100.0
14.1	14.9	100.0	100.3	100.0	100.0
5.5	1.9	100.0	100.0	100.0	100.0
0.1	0.1	210.0	175.1	100.0	100.0
100.0	100.0	100.2	100.7	99.4	99.4

(単位：円・%)

構 成 比 率		予算現額に対する割合	
4年度	3年度	4年度	3年度
2.0	1.8	95.2	93.7
91.3	93.2	96.1	95.1
0.2	0.2	86.1	89.0
3.8	4.2	89.7	92.0
0.5	0.0	100.0	99.7
2.2	0.6	99.7	99.2
-	-	-	-
100.0	100.0	95.8	94.9

決算額及び成果内容

款	1	総務費						60,090,909 円																																																																																						
項	1	総務管理費						40,599,520 円																																																																																						
目	1	一般管理費						40,599,520 円																																																																																						
<p>3 被保険者証等の作成事業 576,825 円</p> <p>65 歳に到達した方に対し、介護保険被保険者証を交付するとともに、介護保険制度の周知を図りました。</p> <p style="text-align: right;">(単位：人)</p> <table border="1" style="margin-left: auto; margin-right: auto;"> <thead> <tr> <th style="background-color: yellow;">区 分</th> <th style="background-color: yellow;">4 年度</th> <th style="background-color: yellow;">3 年度</th> </tr> </thead> <tbody> <tr> <td>65 歳到達者</td> <td style="text-align: center;">426</td> <td style="text-align: center;">471</td> </tr> </tbody> </table>								区 分	4 年度	3 年度	65 歳到達者	426	471																																																																																	
区 分	4 年度	3 年度																																																																																												
65 歳到達者	426	471																																																																																												
項	2	徴収費						2,770,776 円																																																																																						
目	1	賦課徴収費						2,770,776 円																																																																																						
<p>1 賦課徴収事業 2,770,776 円</p> <p>介護保険料の賦課徴収に必要な帳票を作成し、介護保険制度への理解を深め、保険料の納付を促進しました。</p> <p>○第 1 号被保険者・介護保険料の状況 (単位：円・%)</p> <table border="1" style="width: 100%; border-collapse: collapse;"> <thead> <tr> <th colspan="2" rowspan="2">区 分</th> <th colspan="3">4 年度</th> <th colspan="3">3 年度</th> </tr> <tr> <th>調定額</th> <th>収納額</th> <th>収納率</th> <th>調定額</th> <th>収納額</th> <th>収納率</th> </tr> </thead> <tbody> <tr> <td rowspan="2">特別徴収</td> <td>現年度分</td> <td style="text-align: right;">623,301,299</td> <td style="text-align: right;">623,528,106</td> <td style="text-align: center;">100.0</td> <td style="text-align: right;">618,956,107</td> <td style="text-align: right;">619,344,545</td> <td style="text-align: center;">100.1</td> </tr> <tr> <td>普通徴収</td> <td>現年度分</td> <td style="text-align: right;">55,518,299</td> <td style="text-align: right;">49,298,085</td> <td style="text-align: center;">88.8</td> <td style="text-align: right;">51,298,844</td> <td style="text-align: right;">45,293,052</td> <td style="text-align: center;">88.3</td> </tr> <tr> <td></td> <td>滞繰分</td> <td style="text-align: right;">13,089,134</td> <td style="text-align: right;">1,828,560</td> <td style="text-align: center;">14.0</td> <td style="text-align: right;">14,135,677</td> <td style="text-align: right;">2,151,171</td> <td style="text-align: center;">15.2</td> </tr> <tr> <td colspan="2">小計 (普通徴収)</td> <td style="text-align: right;">68,607,433</td> <td style="text-align: right;">51,126,645</td> <td style="text-align: center;">74.5</td> <td style="text-align: right;">65,434,521</td> <td style="text-align: right;">47,444,223</td> <td style="text-align: center;">72.5</td> </tr> <tr> <td colspan="2">合計</td> <td style="text-align: right;">691,908,732</td> <td style="text-align: right;">674,654,751</td> <td style="text-align: center;">97.5</td> <td style="text-align: right;">684,390,628</td> <td style="text-align: right;">666,788,768</td> <td style="text-align: center;">97.4</td> </tr> <tr> <td rowspan="2">内訳</td> <td>現年分</td> <td style="text-align: right;">678,819,598</td> <td style="text-align: right;">672,826,191</td> <td style="text-align: center;">99.1</td> <td style="text-align: right;">670,254,951</td> <td style="text-align: right;">664,637,597</td> <td style="text-align: center;">99.2</td> </tr> <tr> <td>滞繰分</td> <td style="text-align: right;">13,089,134</td> <td style="text-align: right;">1,828,560</td> <td style="text-align: center;">14.0</td> <td style="text-align: right;">14,135,677</td> <td style="text-align: right;">2,151,171</td> <td style="text-align: center;">15.2</td> </tr> </tbody> </table> <p>・特別徴収 (現年度分) の収納額には、還付予定分を含んでいる。</p> <p>○収納率の推移 (過去 5 年間) (単位：%)</p> <table border="1" style="width: 100%; border-collapse: collapse;"> <thead> <tr> <th>区 分</th> <th>4 年度</th> <th>3 年度</th> <th>2 年度</th> <th>元年度</th> <th>30 年度</th> </tr> </thead> <tbody> <tr> <td>全 体</td> <td style="text-align: center;">97.5</td> <td style="text-align: center;">97.4</td> <td style="text-align: center;">96.9</td> <td style="text-align: center;">96.7</td> <td style="text-align: center;">96.5</td> </tr> <tr> <td>うち普通徴収</td> <td style="text-align: center;">74.5</td> <td style="text-align: center;">72.5</td> <td style="text-align: center;">67.7</td> <td style="text-align: center;">64.7</td> <td style="text-align: center;">62.4</td> </tr> </tbody> </table>								区 分		4 年度			3 年度			調定額	収納額	収納率	調定額	収納額	収納率	特別徴収	現年度分	623,301,299	623,528,106	100.0	618,956,107	619,344,545	100.1	普通徴収	現年度分	55,518,299	49,298,085	88.8	51,298,844	45,293,052	88.3		滞繰分	13,089,134	1,828,560	14.0	14,135,677	2,151,171	15.2	小計 (普通徴収)		68,607,433	51,126,645	74.5	65,434,521	47,444,223	72.5	合計		691,908,732	674,654,751	97.5	684,390,628	666,788,768	97.4	内訳	現年分	678,819,598	672,826,191	99.1	670,254,951	664,637,597	99.2	滞繰分	13,089,134	1,828,560	14.0	14,135,677	2,151,171	15.2	区 分	4 年度	3 年度	2 年度	元年度	30 年度	全 体	97.5	97.4	96.9	96.7	96.5	うち普通徴収	74.5	72.5	67.7	64.7	62.4
区 分		4 年度			3 年度																																																																																									
		調定額	収納額	収納率	調定額	収納額	収納率																																																																																							
特別徴収	現年度分	623,301,299	623,528,106	100.0	618,956,107	619,344,545	100.1																																																																																							
	普通徴収	現年度分	55,518,299	49,298,085	88.8	51,298,844	45,293,052	88.3																																																																																						
	滞繰分	13,089,134	1,828,560	14.0	14,135,677	2,151,171	15.2																																																																																							
小計 (普通徴収)		68,607,433	51,126,645	74.5	65,434,521	47,444,223	72.5																																																																																							
合計		691,908,732	674,654,751	97.5	684,390,628	666,788,768	97.4																																																																																							
内訳	現年分	678,819,598	672,826,191	99.1	670,254,951	664,637,597	99.2																																																																																							
	滞繰分	13,089,134	1,828,560	14.0	14,135,677	2,151,171	15.2																																																																																							
区 分	4 年度	3 年度	2 年度	元年度	30 年度																																																																																									
全 体	97.5	97.4	96.9	96.7	96.5																																																																																									
うち普通徴収	74.5	72.5	67.7	64.7	62.4																																																																																									

決算額及び成果内容

款	1	総務費				60,090,909円																								
項	3	介護認定審査会費				13,395,457円																								
目	1	介護認定審査会費				12,596,341円																								
<p>1 介護認定審査会事業 12,596,341円</p> <p>要介護・要支援の審査・判定のため、介護認定審査会を設置し、要介護認定申請者に対し、適切な介護度認定を行いました。</p> <p style="text-align: right;">(単位：回・件)</p> <table border="1" style="width: 100%; text-align: center;"> <thead> <tr> <th colspan="3">4年度</th> <th colspan="3">3年度</th> </tr> <tr> <th>合議体数</th> <th>開催回数</th> <th>審査件数</th> <th>合議体数</th> <th>開催回数</th> <th>審査件数</th> </tr> </thead> <tbody> <tr> <td>4</td> <td>49</td> <td>1,401</td> <td>4</td> <td>50</td> <td>1,353</td> </tr> </tbody> </table>							4年度			3年度			合議体数	開催回数	審査件数	合議体数	開催回数	審査件数	4	49	1,401	4	50	1,353						
4年度			3年度																											
合議体数	開催回数	審査件数	合議体数	開催回数	審査件数																									
4	49	1,401	4	50	1,353																									
目	2	認定調査等費				799,116円																								
<p>1 介護認定調査事業 799,116円</p> <p>介護認定審査会において、適切な介護認定が行われるよう、事前に訪問調査を実施し、要介護者の状況をきめ細やかに把握しました。</p> <p style="text-align: right;">(単位：件・円)</p> <table border="1" style="width: 100%; text-align: center;"> <thead> <tr> <th rowspan="2">区 分</th> <th colspan="2">4年度</th> <th colspan="2">3年度</th> </tr> <tr> <th>件数</th> <th>委託金額</th> <th>件数</th> <th>委託金額</th> </tr> </thead> <tbody> <tr> <td>介護認定調査員</td> <td>1,419</td> <td></td> <td>1,399</td> <td></td> </tr> <tr> <td>指定居宅介護支援事業所</td> <td>15</td> <td>38,680</td> <td>13</td> <td>44,220</td> </tr> <tr> <td>計</td> <td>1,434</td> <td>38,680</td> <td>1,412</td> <td>44,220</td> </tr> </tbody> </table>							区 分	4年度		3年度		件数	委託金額	件数	委託金額	介護認定調査員	1,419		1,399		指定居宅介護支援事業所	15	38,680	13	44,220	計	1,434	38,680	1,412	44,220
区 分	4年度		3年度																											
	件数	委託金額	件数	委託金額																										
介護認定調査員	1,419		1,399																											
指定居宅介護支援事業所	15	38,680	13	44,220																										
計	1,434	38,680	1,412	44,220																										
項	4	趣旨普及費				367,836円																								
目	1	趣旨普及費				367,836円																								
<p>2 介護保険推進事業 367,836円</p> <p>「介護保険さがせる net」を利用し、介護報酬や運営に関する基準について施設や事業所等からの問合せに対し、効率的かつ適切に対応することができました。</p> <p>(1) 使用料及び賃借料 (単位：円)</p> <table border="1" style="width: 100%;"> <thead> <tr> <th>契約名</th> <th>借上物件</th> <th>期間</th> <th>使用料</th> <th>契約業者</th> </tr> </thead> <tbody> <tr> <td>介護保険さがせる net (介護報酬・運営基準)</td> <td>法令・通知・厚生労働省 Q & A 情報が参照可能な Web システム</td> <td>4.4.1 ～ 5.3.31</td> <td>26,400</td> <td>第一法規(株)</td> </tr> </tbody> </table>							契約名	借上物件	期間	使用料	契約業者	介護保険さがせる net (介護報酬・運営基準)	法令・通知・厚生労働省 Q & A 情報が参照可能な Web システム	4.4.1 ～ 5.3.31	26,400	第一法規(株)														
契約名	借上物件	期間	使用料	契約業者																										
介護保険さがせる net (介護報酬・運営基準)	法令・通知・厚生労働省 Q & A 情報が参照可能な Web システム	4.4.1 ～ 5.3.31	26,400	第一法規(株)																										

決算額及び成果内容

款	1	総務費	60,090,909 円
項	5	介護保険審議会費	2,957,320 円
目	1	介護保険審議会費	2,957,320 円

1 介護保険審議会事業 2,957,320円

高浜市介護保険審議会を開催し、介護保険及び高齢者保健福祉に関する施策の進行管理などを行いました。

また、高浜市地域包括支援センター等運営協議会を開催し、高浜市地域包括支援センターの適正な運営を図りました。

(1) 介護保険審議会

実施回数	主な審議の内容
2回	<ul style="list-style-type: none"> ・第8期高齢者保健福祉計画・介護保険事業計画の進捗管理 ・第9期高齢者保健福祉計画・介護保険事業計画のための市民アンケート結果報告について ・高浜市介護保険サービス事業所第三者評価の結果 など

(2) 地域包括支援センター等運営協議会

実施回数	主な審議の内容
2回	<ul style="list-style-type: none"> ・令和3年度高浜市地域包括支援センター事業報告 ・令和5年度高浜市地域包括支援センターの事業計画(案) など

(3) 委託料

(単位：円)

委託名	委託期間	委託業者名	業務内容	金額
介護保険事業計画・高齢者保健福祉計画策定業務委託	4.7.26 ～ 5.3.31	(株)エディケー ション	介護保険審議会の運営支援、アンケート調査の実施等	2,794,000

決算額及び成果内容

款	2	保険給付費	2,677,515,932円
項	1	介護サービス等諸費	2,486,765,336円
目	1	居宅介護サービス給付費	1,250,501,065円

1 居宅介護サービス給付事業 1,250,501,065円

在宅の要介護者に対し、介護サービス費用を給付することで、住み慣れた自宅で安心して生活できる環境づくりを推進しました。

(単位：件・円・%)

サービス種類	4年度			3年度	
	件数	支払額	前年度比	件数	支払額
訪問サービス	10,318	445,613,165	118.7	8,939	375,346,743
訪問介護	3,442	304,873,688	119.8	3,063	254,389,943
訪問入浴介護	378	24,536,274	124.1	293	19,766,534
訪問看護	1,837	77,841,800	114.1	1,665	68,217,943
訪問リハビリテーション	433	11,729,117	109.3	381	10,735,325
居宅療養管理指導	4,228	26,632,286	119.8	3,537	22,236,998
通所サービス	6,225	509,054,985	100.1	6,189	508,545,055
通所介護	4,220	371,746,333	105.1	4,044	353,722,117
通所リハビリテーション	2,005	137,308,652	88.7	2,145	154,822,938
短期入所サービス	1,364	112,572,616	93.4	1,419	120,574,244
短期入所生活介護	720	58,510,712	115.6	649	50,628,953
短期入所療養介護	644	54,061,904	77.3	770	69,945,291
福祉用具貸与	6,326	87,190,916	113.8	5,853	76,594,804
特定施設入所者生活介護	515	96,069,383	102.6	493	93,618,236
計		1,250,501,065	106.5		1,174,679,082

決算額及び成果内容

款	2	保険給付費	2,677,515,932円					
項	1	介護サービス等諸費	2,486,765,336円					
目	2	地域密着型介護サービス給付費	287,706,459円					
<p>1 地域密着型介護サービス給付事業 287,706,459円</p> <p>市内在住の要介護者が地域密着型介護サービスを利用した際に、介護サービス費用を給付し、住み慣れた地域での生活を支援しました。</p> <p style="text-align: right;">(単位：件・円・%)</p>								
		サービス種類	4年度			3年度		
			件数	支払額	前年度比	件数	支払額	
		認知症対応型共同生活介護	267	64,277,472	102.5	267	62,705,592	
		地域密着型介護老人福祉施設	584	158,029,684	104.4	565	151,373,739	
		小規模多機能型居宅介護	13	1,396,573	64.1	20	2,180,101	
		地域密着型通所介護	689	59,774,133	95.1	715	62,859,100	
		認知症対応型通所介護	9	650,075	皆増	0	0	
		定期巡回・随時対応型訪問介護看護	28	3,578,522	皆増	0	0	
		計		287,706,459	103.1		279,118,532	
目	3	施設介護サービス給付費	814,135,476円					
<p>1 施設介護サービス給付事業 814,135,476円</p> <p>介護保険施設に入所（入院）している要介護者に対し、介護サービス費用を給付し、必要な介護サービスを受けながら安心した生活が送れるよう支援しました。</p> <p style="text-align: right;">(単位：件・円・%)</p>								
		サービス種類	4年度			3年度		
			件数	支払額	前年度比	件数	支払額	
		介護老人福祉施設	1,580	403,184,362	97.2	1,619	414,654,686	
		介護老人保健施設	1,233	364,349,895	98.8	1,261	368,740,777	
		介護医療院	127	46,601,219	96.9	128	48,075,764	
		計		814,135,476	97.9		831,471,227	

決算額及び成果内容

款	2	保険給付費	2,677,515,932円																	
項	1	介護サービス等諸費	2,486,765,336円																	
目	4	居宅介護福祉用具購入費	2,425,116円																	
<p>1 居宅介護福祉用具購入事業 2,425,116円</p> <p>在宅の要介護者に、腰掛便座及び入浴補助用具等の購入に対する費用を給付し、自宅で安心かつ快適に生活できる環境づくりを行いました。</p> <p style="text-align: right;">(単位：件・円・%)</p> <table border="1" style="width: 100%; border-collapse: collapse;"> <thead> <tr> <th colspan="3">4年度</th> <th colspan="2">3年度</th> </tr> <tr> <th>件数</th> <th>支払額</th> <th>前年度比</th> <th>件数</th> <th>支払額</th> </tr> </thead> <tbody> <tr> <td style="text-align: center;">90</td> <td style="text-align: right;">2,425,116</td> <td style="text-align: center;">84.8</td> <td style="text-align: center;">120</td> <td style="text-align: right;">2,859,336</td> </tr> </tbody> </table>						4年度			3年度		件数	支払額	前年度比	件数	支払額	90	2,425,116	84.8	120	2,859,336
4年度			3年度																	
件数	支払額	前年度比	件数	支払額																
90	2,425,116	84.8	120	2,859,336																
目	5	居宅介護住宅改修費	5,098,823円																	
<p>1 居宅介護住宅改修事業 5,098,823円</p> <p>在宅の要介護者に、住宅改修費用を給付し、自宅で安心して暮らすことのできる環境づくりに寄与しました。</p> <p style="text-align: right;">(単位：件・円・%)</p> <table border="1" style="width: 100%; border-collapse: collapse;"> <thead> <tr> <th colspan="3">4年度</th> <th colspan="2">3年度</th> </tr> <tr> <th>件数</th> <th>支払額</th> <th>前年度比</th> <th>件数</th> <th>支払額</th> </tr> </thead> <tbody> <tr> <td style="text-align: center;">45</td> <td style="text-align: right;">5,098,823</td> <td style="text-align: center;">92.0</td> <td style="text-align: center;">52</td> <td style="text-align: right;">5,542,349</td> </tr> </tbody> </table>						4年度			3年度		件数	支払額	前年度比	件数	支払額	45	5,098,823	92.0	52	5,542,349
4年度			3年度																	
件数	支払額	前年度比	件数	支払額																
45	5,098,823	92.0	52	5,542,349																
目	6	居宅介護サービス計画給付費	126,898,397円																	
<p>1 居宅介護サービス計画給付事業 126,898,397円</p> <p>要介護者が自宅で生活するために作成した介護サービス計画に対する費用を支給することで、利用者が住み慣れた自宅で安心して暮らすための環境づくりに寄与しました。</p> <p style="text-align: right;">(単位：件・円・%)</p> <table border="1" style="width: 100%; border-collapse: collapse;"> <thead> <tr> <th colspan="3">4年度</th> <th colspan="2">3年度</th> </tr> <tr> <th>件数</th> <th>支払額</th> <th>前年度比</th> <th>件数</th> <th>支払額</th> </tr> </thead> <tbody> <tr> <td style="text-align: center;">8,910</td> <td style="text-align: right;">126,898,397</td> <td style="text-align: center;">103.3</td> <td style="text-align: center;">8,681</td> <td style="text-align: right;">122,813,307</td> </tr> </tbody> </table>						4年度			3年度		件数	支払額	前年度比	件数	支払額	8,910	126,898,397	103.3	8,681	122,813,307
4年度			3年度																	
件数	支払額	前年度比	件数	支払額																
8,910	126,898,397	103.3	8,681	122,813,307																

決算額及び成果内容

款	2	保険給付費	2,677,515,932円
項	2	介護予防サービス等諸費	81,369,275円
目	1	介護予防サービス給付費	61,552,104円

1 介護予防サービス給付事業 61,552,104円

在宅の要支援者に提供された介護予防サービスに対する給付を行い、住み慣れた自宅で安心して生活できる環境づくりを推進しました。

(単位：件・円・%)

サービス種類	4年度			3年度	
	件数	支払額	前年度比	件数	支払額
介護予防訪問サービス	733	13,936,516	104.8	674	13,303,397
介護予防訪問入浴介護	27	1,060,413	56.9	37	1,864,539
介護予防訪問看護	254	7,582,371	97.3	261	7,790,752
介護予防訪問リハビリテーション	137	3,492,371	173.1	97	2,017,963
介護予防居宅療養管理指導	315	1,801,361	110.5	279	1,630,143
介護予防通所リハビリテーション	750	25,547,271	110.5	672	23,120,179
介護予防短期入所サービス	38	937,477	60.7	61	1,543,252
介護予防短期入所生活介護	37	906,651	127.5	36	711,258
介護予防短期入所療養介護(介護老人保健施設)	1	30,826	3.7	25	831,994
介護予防福祉用具貸与	2,196	11,896,638	108.4	2,120	10,976,801
介護予防特定施設入所者生活介護	112	9,234,202	136.1	83	6,783,849
計		61,552,104	110.5		55,727,478

目	2	地域密着型介護予防サービス給付費	2,782,433円
---	---	------------------	------------

1 地域密着型介護予防サービス給付事業 2,782,433円

市内在住の要支援者が地域密着型介護予防サービスを利用する際の費用を給付し、住み慣れた地域での生活を支援しました。

(単位：件・円・%)

サービス種類	4年度			3年度	
	件数	支払額	前年度比	件数	支払額
介護予防認知症対応型共同生活介護	12	2,782,433	100.9	12	2,758,587
介護予防小規模多機能型居宅介護	0	0	皆減	2	59,733
計		2,782,433	98.7		2,818,320

決算額及び成果内容

款	2	保険給付費	2,677,515,932円																	
項	2	介護予防サービス等諸費	81,369,275円																	
目	3	介護予防福祉用具購入費	1,563,487円																	
<p>1 介護予防福祉用具購入事業 1,563,487円</p> <p>在宅の要支援者に、腰掛便座及び入浴補助用具等の購入に対する費用を給付し、住み慣れた自宅で安心して生活できる環境づくりに寄与しました。</p> <p>(単位：件・円・%)</p> <table border="1"> <thead> <tr> <th colspan="3">4年度</th> <th colspan="2">3年度</th> </tr> <tr> <th>件数</th> <th>支払額</th> <th>前年度比</th> <th>件数</th> <th>支払額</th> </tr> </thead> <tbody> <tr> <td>68</td> <td>1,563,487</td> <td>144.3</td> <td>57</td> <td>1,083,363</td> </tr> </tbody> </table>						4年度			3年度		件数	支払額	前年度比	件数	支払額	68	1,563,487	144.3	57	1,083,363
4年度			3年度																	
件数	支払額	前年度比	件数	支払額																
68	1,563,487	144.3	57	1,083,363																
目	4	介護予防住宅改修費	3,068,260円																	
<p>1 介護予防住宅改修事業 3,068,260円</p> <p>在宅の要支援者に対し、住宅改修費用を給付し、住み慣れた自宅で安心して生活できる環境づくりを支援しました。</p> <p>(単位：件・円・%)</p> <table border="1"> <thead> <tr> <th colspan="3">4年度</th> <th colspan="2">3年度</th> </tr> <tr> <th>件数</th> <th>支払額</th> <th>前年度比</th> <th>件数</th> <th>支払額</th> </tr> </thead> <tbody> <tr> <td>25</td> <td>3,068,260</td> <td>58.4</td> <td>45</td> <td>5,252,623</td> </tr> </tbody> </table>						4年度			3年度		件数	支払額	前年度比	件数	支払額	25	3,068,260	58.4	45	5,252,623
4年度			3年度																	
件数	支払額	前年度比	件数	支払額																
25	3,068,260	58.4	45	5,252,623																
目	5	介護予防サービス計画給付費	12,402,991円																	
<p>1 介護予防サービス計画給付事業 12,402,991円</p> <p>要支援者が自宅で生活するために作成した介護サービス計画に対する費用を支給することで、住み慣れた自宅で安心して暮らすための環境づくりに寄与しました。</p> <p>(単位：件・円・%)</p> <table border="1"> <thead> <tr> <th colspan="3">4年度</th> <th colspan="2">3年度</th> </tr> <tr> <th>件数</th> <th>支払額</th> <th>前年度比</th> <th>件数</th> <th>支払額</th> </tr> </thead> <tbody> <tr> <td>2,672</td> <td>12,402,991</td> <td>105.1</td> <td>2,547</td> <td>11,802,102</td> </tr> </tbody> </table>						4年度			3年度		件数	支払額	前年度比	件数	支払額	2,672	12,402,991	105.1	2,547	11,802,102
4年度			3年度																	
件数	支払額	前年度比	件数	支払額																
2,672	12,402,991	105.1	2,547	11,802,102																

決算額及び成果内容

款	2	保険給付費	2, 677, 515, 932 円																	
項	3	高額介護サービス費	57, 752, 738 円																	
目	1	高額介護サービス費	57, 595, 369 円																	
<p>1 高額介護サービス事業 57, 595, 369円</p> <p>介護サービスにかかる利用者負担額が高額となり、所得に応じて設定される負担上限額を超えたときに、超えた額を高額介護サービス費として支給し、利用者の経済的な負担を軽減しました。</p> <p style="text-align: right;">(単位：件・円・%)</p> <table border="1" style="width: 100%; border-collapse: collapse;"> <thead> <tr> <th colspan="3">4 年度</th> <th colspan="2">3 年度</th> </tr> <tr> <th>件数</th> <th>支払額</th> <th>前年度比</th> <th>件数</th> <th>支払額</th> </tr> </thead> <tbody> <tr> <td style="text-align: center;">4,296</td> <td style="text-align: right;">57,595,369</td> <td style="text-align: center;">92.3</td> <td style="text-align: center;">4,421</td> <td style="text-align: right;">62,395,673</td> </tr> </tbody> </table>						4 年度			3 年度		件数	支払額	前年度比	件数	支払額	4,296	57,595,369	92.3	4,421	62,395,673
4 年度			3 年度																	
件数	支払額	前年度比	件数	支払額																
4,296	57,595,369	92.3	4,421	62,395,673																
目	2	高額介護予防サービス費	157, 369 円																	
<p>1 高額介護予防サービス事業 157, 369円</p> <p>介護予防サービスにかかる利用者負担額が高額となり、所得に応じて設定される負担上限額を超えたときに、超えた額を高額介護予防サービス費として支給し、利用者の経済的な負担を軽減しました。</p> <p style="text-align: right;">(単位：件・円・%)</p> <table border="1" style="width: 100%; border-collapse: collapse;"> <thead> <tr> <th colspan="3">4 年度</th> <th colspan="2">3 年度</th> </tr> <tr> <th>件数</th> <th>支払額</th> <th>前年度比</th> <th>件数</th> <th>支払額</th> </tr> </thead> <tbody> <tr> <td style="text-align: center;">36</td> <td style="text-align: right;">157,369</td> <td style="text-align: center;">102.8</td> <td style="text-align: center;">57</td> <td style="text-align: right;">153,050</td> </tr> </tbody> </table>						4 年度			3 年度		件数	支払額	前年度比	件数	支払額	36	157,369	102.8	57	153,050
4 年度			3 年度																	
件数	支払額	前年度比	件数	支払額																
36	157,369	102.8	57	153,050																
項	4	高額医療合算介護サービス等費	8, 251, 278 円																	
目	1	高額医療合算介護サービス費	8, 232, 272 円																	
<p>1 高額医療合算介護サービス事業 8, 232, 272円</p> <p>介護サービスにかかる利用者負担額と医療費を合算した額が高額となり、所得に応じて設定される負担上限額を超えたときに、超えた額を高額医療合算介護サービス費として支給し、利用者の経済的な負担を軽減しました。</p> <p style="text-align: right;">(単位：件・円・%)</p> <table border="1" style="width: 100%; border-collapse: collapse;"> <thead> <tr> <th colspan="3">4 年度</th> <th colspan="2">3 年度</th> </tr> <tr> <th>件数</th> <th>支払額</th> <th>前年度比</th> <th>件数</th> <th>支払額</th> </tr> </thead> <tbody> <tr> <td style="text-align: center;">253</td> <td style="text-align: right;">8,232,272</td> <td style="text-align: center;">106.7</td> <td style="text-align: center;">252</td> <td style="text-align: right;">7,714,351</td> </tr> </tbody> </table>						4 年度			3 年度		件数	支払額	前年度比	件数	支払額	253	8,232,272	106.7	252	7,714,351
4 年度			3 年度																	
件数	支払額	前年度比	件数	支払額																
253	8,232,272	106.7	252	7,714,351																

決算額及び成果内容

款	2	保険給付費	2, 677, 515, 932 円																							
項	4	高額医療合算介護サービス等費	8, 251, 278 円																							
目	2	高額医療合算介護予防サービス費	19, 006 円																							
<p>1 高額医療合算介護予防サービス事業 19, 006円</p> <p>介護予防サービスにかかる利用者負担額と医療費が高額となり、所得に応じて設定される負担上限額を超えたときに、超えた額を高額医療合算介護予防サービス費として支給し、利用者の経済的な負担を軽減しました。</p> <p style="text-align: right;">(単位：件・円・%)</p> <table border="1" style="width: 100%; border-collapse: collapse;"> <thead> <tr> <th colspan="3">4年度</th> <th colspan="3">3年度</th> </tr> <tr> <th>件数</th> <th>支払額</th> <th>前年度比</th> <th>件数</th> <th>支払額</th> <th></th> </tr> </thead> <tbody> <tr> <td style="text-align: center;">7</td> <td style="text-align: right;">19,006</td> <td style="text-align: center;">45.6</td> <td style="text-align: center;">8</td> <td style="text-align: right;">41,717</td> <td></td> </tr> </tbody> </table>						4年度			3年度			件数	支払額	前年度比	件数	支払額		7	19,006	45.6	8	41,717				
4年度			3年度																							
件数	支払額	前年度比	件数	支払額																						
7	19,006	45.6	8	41,717																						
項	5	その他諸費	1, 548, 603 円																							
目	1	審査支払手数料	1, 548, 603 円																							
<p>1 介護報酬明細書審査支払事業 1, 548, 603円</p> <p>愛知県国民健康保険団体連合会に介護給付費等の請求に関する審査支払事務を委託することにより、事務を円滑に実施しました。</p> <p style="text-align: right;">(単位：件・円・%)</p> <table border="1" style="width: 100%; border-collapse: collapse;"> <thead> <tr> <th colspan="4">4年度</th> <th colspan="3">3年度</th> </tr> <tr> <th>単価(1件)</th> <th>件数</th> <th>支払額</th> <th>前年度比</th> <th>単価(1件)</th> <th>件数</th> <th>支払額</th> </tr> </thead> <tbody> <tr> <td style="text-align: center;">34.65</td> <td style="text-align: center;">44,693</td> <td style="text-align: right;">1,548,603</td> <td style="text-align: center;">105.6</td> <td style="text-align: center;">34.65</td> <td style="text-align: center;">42,305</td> <td style="text-align: right;">1,465,858</td> </tr> </tbody> </table>						4年度				3年度			単価(1件)	件数	支払額	前年度比	単価(1件)	件数	支払額	34.65	44,693	1,548,603	105.6	34.65	42,305	1,465,858
4年度				3年度																						
単価(1件)	件数	支払額	前年度比	単価(1件)	件数	支払額																				
34.65	44,693	1,548,603	105.6	34.65	42,305	1,465,858																				
項	6	特定入所者介護サービス費	41, 828, 702 円																							
目	1	特定入所者介護サービス費	41, 816, 393 円																							
<p>1 特定入所者介護サービス事業 41, 816, 393円</p> <p>市民税非課税世帯等の低所得の要介護者が施設サービスや短期入所サービスを利用した時に、食費・居住費(滞在費)について補足給付として支給し、利用者の経済的な負担を軽減しました。</p> <p style="text-align: right;">(単位：件・円・%)</p> <table border="1" style="width: 100%; border-collapse: collapse;"> <thead> <tr> <th colspan="3">4年度</th> <th colspan="3">3年度</th> </tr> <tr> <th>件数</th> <th>支払額</th> <th>前年度比</th> <th>件数</th> <th>支払額</th> <th></th> </tr> </thead> <tbody> <tr> <td style="text-align: center;">1,821</td> <td style="text-align: right;">41,816,393</td> <td style="text-align: center;">80.1</td> <td style="text-align: center;">1,752</td> <td style="text-align: right;">52,232,308</td> <td></td> </tr> </tbody> </table>						4年度			3年度			件数	支払額	前年度比	件数	支払額		1,821	41,816,393	80.1	1,752	52,232,308				
4年度			3年度																							
件数	支払額	前年度比	件数	支払額																						
1,821	41,816,393	80.1	1,752	52,232,308																						

決算額及び成果内容

款	2	保険給付費	2, 677, 515, 932 円
項	6	特定入所者介護サービス費	41, 828, 702 円
目	2	特定入所者介護予防サービス費	12, 309 円

1 特定入所者介護予防サービス事業 12, 309 円

市民税非課税世帯等の低所得の要支援者が施設サービスや短期入所サービスを利用した時に、食費・居住費（滞在費）について補足給付として支給し、利用者の経済的な負担を軽減しました。

(単位：件・円・%)

4 年度			3 年度	
件数	支払額	前年度比	件数	支払額
5	12,309	91.8	5	13,413

決算額及び成果内容

款	3	保健福祉事業費	4, 804, 548 円
項	1	保健福祉事業費	4, 804, 548 円
目	1	保健福祉事業費	4, 804, 548 円

1 保健福祉事業 4, 804, 548 円

在宅の要介護者に対し、介護用品等や住宅改修費用を給付し、住み慣れた自宅で安心して生活できる環境づくりを推進しました。

(1) 居宅介護用品等支給

(単位：円)

委託名	委託期間	委託業者名	業務内容	委託金額
居宅介護用品等給付業務委託	4.4.1 ～ 5.3.31	(福)高浜市社会福祉協議会	居宅介護支援券の換金取扱い事務	3,794,030 契約金額17,593,033

(単位：人・件・円・%)

4 年度				3 年度			
対象者数	申請者数	委託金額	申請率	対象者数	申請者数	委託金額	申請率
1,630	946	3,794,030	58.0	1,625	929	3,624,128	57.2

(2) 住宅改修費補助

(単位：件・円)

区 分	限度額	4 年度		3 年度	
		件数	金額	件数	金額
自立者	10 万円	24	462,336	27	449,140
要支援1・2、要介護1～3	30 万円	24	353,394	32	430,358
要介護4～5	50 万円	3	31,956	1	62,100
計		51	847,686	60	941,598

決算額及び成果内容

款	4	地域支援事業費	110,285,420円
項	1	介護予防事業費	58,087,647円
目	1	介護予防・生活支援サービス事業費	51,943,034円

1 訪問型サービス事業 15,971,539円

要支援者等の多様な生活支援サービスのニーズに対応するため、掃除、洗濯等の日常生活上の支援を提供し、自立意欲の向上を図りました。

(単位：円)

委託名	委託期間	委託業者名	業務内容	金額
訪問型サービス事業委託	4.4.1 ～ 5.3.31	(公社)高浜市 シルバー人材 センター	日常生活の支援サービス(清掃、買い物等)の提供	1,166,000

(単位：件・円)

項目	4年度		3年度	
	件数	支払額	件数	支払額
訪問型サービス事業支給費	680	14,805,539	630	14,185,084

2 通所型サービス事業 35,920,662円

(通所介護相当サービス及び通所型サービスA)

要支援者等の多様な生活支援サービスのニーズに対応するため、機能訓練や集いの場など日常生活上の支援を提供し、自立意欲の向上を図りました。

(単位：件・円)

項目	4年度		3年度	
	件数	支払額	件数	支払額
通所型サービス事業支給費	1,820	35,190,992	1,944	36,805,778

(通所型サービスC・短期集中予防サービス)

身体機能の低下がみられる65才以上の高齢者に対し、生活機能を改善するための運動器の機能向上や栄養改善等のプログラムを約6か月の短期間で行いました。

理学療法士、運動指導士、保健師が個別支援計画を作成して実施しました。

(単位：回・人)

事業名	開催回数	参加延べ人数
気軽に体操教室(通所型)	20	255

決算額及び成果内容

款	4	地域支援事業費	円																	
項	1	介護予防事業費	円																	
目	1	介護予防・生活支援サービス事業費	円																	
<p>4 高額医療合算介護予防サービス相当事業 50,833円</p> <p>介護予防・生活支援サービスに係る利用者負担額と医療費が高額となり、所得に応じて設定される負担上限額を超えたときに、超えた額を高額医療合算介護予防サービス相当事業費として支給し、利用者の経済的な負担を軽減しました。</p> <p style="text-align: right;">(単位：件・円・%)</p> <table border="1" style="width: 100%; border-collapse: collapse;"> <thead> <tr> <th rowspan="2">項目</th> <th colspan="3">4年度</th> <th colspan="2">3年度</th> </tr> <tr> <th>件数</th> <th>支払額</th> <th>前年度比</th> <th>件数</th> <th>支払額</th> </tr> </thead> <tbody> <tr> <td>高額医療合算介護予防サービス相当事業費</td> <td style="text-align: center;">6</td> <td style="text-align: right;">50,833</td> <td style="text-align: center;">51.5</td> <td style="text-align: center;">7</td> <td style="text-align: right;">98,617</td> </tr> </tbody> </table>				項目	4年度			3年度		件数	支払額	前年度比	件数	支払額	高額医療合算介護予防サービス相当事業費	6	50,833	51.5	7	98,617
項目	4年度				3年度															
	件数	支払額	前年度比	件数	支払額															
高額医療合算介護予防サービス相当事業費	6	50,833	51.5	7	98,617															
目	2	介護予防ケアマネジメント事業費	6,144,613円																	
<p>1 介護予防ケアマネジメント事業 6,144,613円</p> <p>介護予防・生活支援サービス事業対象者のケアマネジメント業務に係る介護予防ケアマネジメント費について、国民健康保険団体連合会へ支払いました。</p> <p style="text-align: right;">(単位：件・円)</p> <table border="1" style="width: 100%; border-collapse: collapse;"> <thead> <tr> <th rowspan="2">項目</th> <th colspan="2">4年度</th> <th colspan="2">3年度</th> </tr> <tr> <th>件数</th> <th>支払額</th> <th>件数</th> <th>支払額</th> </tr> </thead> <tbody> <tr> <td>介護予防ケアマネジメント事業委託料</td> <td style="text-align: center;">1,303</td> <td style="text-align: right;">6,111,732</td> <td style="text-align: center;">1,385</td> <td style="text-align: right;">6,385,970</td> </tr> </tbody> </table>				項目	4年度		3年度		件数	支払額	件数	支払額	介護予防ケアマネジメント事業委託料	1,303	6,111,732	1,385	6,385,970			
項目	4年度		3年度																	
	件数	支払額	件数	支払額																
介護予防ケアマネジメント事業委託料	1,303	6,111,732	1,385	6,385,970																

決算額及び成果内容

款	4	地域支援事業費	110,285,420円									
項	2	一般介護予防事業費	29,253,702円									
目	1	一般介護予防事業費	29,253,702円									
<p>2 介護予防把握事業 1,062,600円</p> <p>閉じこもりや認知症等のリスクがある高齢者を対象に、保健師、看護師が訪問及び電話にて生活状況を把握し、介護予防活動の提案や必要時サービスへの繋ぎをおこない、自立した生活が継続できるよう支援しました。</p> <p style="text-align: right;">(単位：回・人)</p> <table border="1" style="width: 100%;"> <thead> <tr> <th style="background-color: yellow;">事業名</th> <th style="background-color: yellow;">訪問延べ人数</th> <th style="background-color: yellow;">電話延べ回数</th> </tr> </thead> <tbody> <tr> <td>お元気ですか訪問</td> <td>32</td> <td>4</td> </tr> <tr> <td>配食アセスメント訪問</td> <td>4</td> <td>-</td> </tr> </tbody> </table>				事業名	訪問延べ人数	電話延べ回数	お元気ですか訪問	32	4	配食アセスメント訪問	4	-
事業名	訪問延べ人数	電話延べ回数										
お元気ですか訪問	32	4										
配食アセスメント訪問	4	-										
<p>3 介護予防普及啓発事業 90,340円</p> <p>高齢者を対象に、普段の生活に役立つ健康づくりの知識やサービスの情報を提供し、介護予防を図りました。</p> <p style="text-align: right;">(単位：回・人)</p> <table border="1" style="width: 100%;"> <thead> <tr> <th style="background-color: yellow;">事業名</th> <th style="background-color: yellow;">開催回数</th> <th style="background-color: yellow;">参加延べ人数</th> </tr> </thead> <tbody> <tr> <td>宅老所健康相談</td> <td>17</td> <td>172</td> </tr> <tr> <td>高齢者講習会（生きがい教室）</td> <td>12</td> <td>315</td> </tr> </tbody> </table>				事業名	開催回数	参加延べ人数	宅老所健康相談	17	172	高齢者講習会（生きがい教室）	12	315
事業名	開催回数	参加延べ人数										
宅老所健康相談	17	172										
高齢者講習会（生きがい教室）	12	315										

決算額及び成果内容

款	4	地域支援事業費	円
項	2	一般介護予防事業費	円
目	1	一般介護予防事業費	円

4 地域介護予防活動支援事業 17,352,422円

健康増進活動や高齢者が持つ技術等を発揮できる生きがい活動を支援し、介護予防拠点施設などの地域交流の場を提供することで、閉じこもりを防止し、認知症予防や介護予防を図りました。

(1) 全世代楽習館管理運営事業 2,214,000円

①指定管理料 (単位：円)

指定管理名	受託者	期 間	内 容	委託料
全世代楽習館 指定管理	(特非)全世代 楽習塾	4.4.1～ 5.3.31	全世代楽習館の管理・運営業務	2,214,000

②利用状況 (単位：人)

	4年度	3年度	増 減
元気はつらつ教室受講者延べ人数	261	163	98
アクティビティ講座受講者延べ人数	751	466	285

(2) 宅老所管理運営事業 6,297,184円

①指定管理料・委託料 (単位：円)

指定管理名	受託者	期 間	内 容	指定管理料
宅老所 指定管理	(福)高浜市 社会福祉協議会	4.4.1～ 5.3.31	宅老所(3箇所)の管理・運営 業務	5,268,881

委託名	受託者	期 間	内 容	委託料
宅老所「いっぷく」 運営業務委託	(福)高浜市 社会福祉協議会	4.4.1～ 5.3.31	宅老所「いっぷく」の運営 業務	1,028,303

②利用状況 (単位：人)

施 設	4年度		3年度		増 減	
	延べ利用者数	1日平均	延べ利用者数	1日平均	延べ	1日平均
じい&ばあ	718	4.9	531	4.5	187	0.4
こっこちゃん	462	4.7	557	5.6	△95	△0.9
悠遊たかとり	955	13.1	1,163	11.3	△208	1.8
いっぷく	813	6.7	672	6.6	141	0.1
計	2,948	6.7	2,923	6.9	25	△0.2

※悠遊たかとりは令和4年12月31日廃止

決算額及び成果内容

款	4	地域支援事業費	円
項	2	一般介護予防事業費	円
目	1	一般介護予防事業費	円

(3) 外出支援サービス事業 1,285,825 円

①委託料 (単位：円)

委託名	受託者	期 間	内 容	委託料
外出支援サービス事業委託	(福)高浜市 社会福祉協議会	4.4.1～ 5.3.31	宅老所利用者で送迎が必要な方の自宅・宅老所間の送迎業務	1,285,825

②利用状況 (単位：人)

施 設	4 年度		3 年度		増 減	
	延べ利用者数	1 日平均	延べ利用者数	1 日平均	延べ	1 日平均
じい&ばあ	567	3.9	631	5.4	△64	△1.5
こっこちゃん	656	6.6	699	7.0	△43	△0.4
悠遊たかとり	477	6.5	420	4.1	57	2.4
いっぷく	993	8.2	784	7.7	209	0.5
計	2,693	6.1	2,534	6.0	159	0.1

※悠遊たかとりは令和4年12月31日廃止

(4) ものづくり工房管理運営事業 1,450,969 円

①委託料 (単位：円)

委託名	受託者	期 間	内 容	委託料
ものづくり工房運営委託	あかおにどん	4.4.1～ 5.3.31	ものづくり工房あかおにどんの運営業務	1,450,969

②利用状況 (単位：人)

	4 年度	3 年度	増 減
スタッフ登録者数	12	11	1
一般利用者延べ人数	259	247	12

(5) ふれあいサロンあっぼ運営事業 2,802,144 円

①委託料 (単位：円)

委託名	受託者	期 間	内 容	委託料
ふれあいサロンあっぼ運営業務委託	(福)高浜市 社会福祉協議会	4.4.1～ 5.3.31	ふれあいサロンあっぼの運営業務	2,802,144

②利用状況 (単位：人)

	4 年度		3 年度		増 減	
	延べ利用者数	1 日平均	延べ利用者数	1 日平均	延べ利用者数	1 日平均
利用者数	1,626	15.6	1,813	17.4	△187	△1.8

決算額及び成果内容

款	4	地域支援事業費	円																						
項	2	一般介護予防事業費	円																						
目	1	一般介護予防事業費	円																						
(6) IT工房管理運営事業 1,134,181円 ①委託料 (単位：円) <table border="1"> <thead> <tr> <th>委託名</th> <th>受託者</th> <th>期 間</th> <th>内 容</th> <th>委託料</th> </tr> </thead> <tbody> <tr> <td>IT工房 運営委託</td> <td>くりっく高浜</td> <td>4.4.1～ 5.3.31</td> <td>IT工房くりっくの管理・運営 業務</td> <td>1,134,181</td> </tr> </tbody> </table> ②利用状況 (単位：人) <table border="1"> <thead> <tr> <th></th> <th>4年度</th> <th>3年度</th> <th>増 減</th> </tr> </thead> <tbody> <tr> <td>スタッフ登録者数</td> <td>22</td> <td>22</td> <td>0</td> </tr> <tr> <td>一般利用者延べ人数</td> <td>710</td> <td>386</td> <td>324</td> </tr> </tbody> </table>				委託名	受託者	期 間	内 容	委託料	IT工房 運営委託	くりっく高浜	4.4.1～ 5.3.31	IT工房くりっくの管理・運営 業務	1,134,181		4年度	3年度	増 減	スタッフ登録者数	22	22	0	一般利用者延べ人数	710	386	324
委託名	受託者	期 間	内 容	委託料																					
IT工房 運営委託	くりっく高浜	4.4.1～ 5.3.31	IT工房くりっくの管理・運営 業務	1,134,181																					
	4年度	3年度	増 減																						
スタッフ登録者数	22	22	0																						
一般利用者延べ人数	710	386	324																						
5 生涯現役のまちづくり事業 (AP) 9,670,164円 住み慣れた地域でいつまでもいきいきとした生活を送ることが出来るよう、高齢者をはじめ市民の健康づくり活動又は交流の場となる健康自生地を創出することや、活動量計（ホコタッチ）を市民が利用することにより、高齢者の閉じこもり防止、生きがいを図りました。 また、情報誌等の発行により、より多くの高齢者の皆さんに健康自生地を知っていただき、スタンプラリー等のイベントを通して、健康自生地に出かけていただくきっかけをつくりました。 (1) 健康自生地の創出 (単位：箇所) <table border="1"> <thead> <tr> <th></th> <th>4年度</th> <th>3年度</th> <th>増 減</th> </tr> </thead> <tbody> <tr> <td>健康自生地認定数</td> <td>122</td> <td>120</td> <td>2</td> </tr> </tbody> </table> (2) 健康自生地の周知 (単位：回) <table border="1"> <thead> <tr> <th>内 容</th> <th>回 数</th> </tr> </thead> <tbody> <tr> <td>「まいにちでかける でいでーる」の発行</td> <td>2/年</td> </tr> <tr> <td>専用ホームページ「たかはま元気 de ねっと」の運営</td> <td>随時更新</td> </tr> </tbody> </table>					4年度	3年度	増 減	健康自生地認定数	122	120	2	内 容	回 数	「まいにちでかける でいでーる」の発行	2/年	専用ホームページ「たかはま元気 de ねっと」の運営	随時更新								
	4年度	3年度	増 減																						
健康自生地認定数	122	120	2																						
内 容	回 数																								
「まいにちでかける でいでーる」の発行	2/年																								
専用ホームページ「たかはま元気 de ねっと」の運営	随時更新																								

決算額及び成果内容

款	4	地域支援事業費	円
項	2	一般介護予防事業費	円
目	1	一般介護予防事業費	円

(3) イベントの実施 (単位：人)

イベント名	4年度		3年度		増減	
	参加者数		参加者数		参加者数	
	人数	口数	人数	口数	人数	口数
健康自生地スタンプラリー	647	4,103	668	5,075	△21	△972

(4) 活動量計（ホコタッチ）管理等 (単位：人)

	4年度	3年度	増減
活動量計（ホコタッチ）年間利用者	1,954	2,024	△70
うち新規配布者	87	108	△21

(5) 生涯現役のまちづくり支援業務委託 6,204,000円 (単位：円)

委託名	受託者	期間	内容	委託料
生涯現役のまちづくり支援業務委託	ハートフルメディア(株)	4.4.1～ 5.3.31	生涯現役のまちづくり事業の支援業務、でいでーるの編集・制作	6,204,000

6 いきいき健康マイレージ事業 300,091円

元気な高齢者が自らの力を発揮し、いきいきとした高齢期を過ごせるように、ボランティア活動に応じたポイント付与制度「いきいき健康マイレージ事業」を実施しました。

(単位：人)

対象者	登録者数
福祉ボランティア活動に登録している者	290

決算額及び成果内容

款	4	地域支援事業費	円										
項	2	一般介護予防事業費	円										
目	1	一般介護予防事業費	円										
<p>7 コグニタウン事業 595,700円</p> <p>身体機能や社会活動の低下に伴い、外出機会が少なくなった高齢者を対象に、外出支援するとともに、社会・知的・身体活動を促す認知症予防の取組みとしてコグニタウン事業を実施しました。</p> <table border="1"> <thead> <tr> <th colspan="2">内 容</th> </tr> </thead> <tbody> <tr> <td>対象者</td> <td>平成27年～28年に実施した脳とからだの健康チェックを受け、認知症予防活動が必要と判定された市民、外出機会が少ない高齢者など</td> </tr> <tr> <td>実施期間</td> <td>4年4月～5年3月</td> </tr> <tr> <td>実施内容</td> <td>参加者を5グループに分け、認知症予防スタッフとともに健康自生地を訪問したり、体操やレクリエーションなどを実施</td> </tr> <tr> <td>参加者数</td> <td>認知症予防スタッフ 21名 参加者 36名（のべ839名） 活動回数 171回</td> </tr> </tbody> </table>				内 容		対象者	平成27年～28年に実施した脳とからだの健康チェックを受け、認知症予防活動が必要と判定された市民、外出機会が少ない高齢者など	実施期間	4年4月～5年3月	実施内容	参加者を5グループに分け、認知症予防スタッフとともに健康自生地を訪問したり、体操やレクリエーションなどを実施	参加者数	認知症予防スタッフ 21名 参加者 36名（のべ839名） 活動回数 171回
内 容													
対象者	平成27年～28年に実施した脳とからだの健康チェックを受け、認知症予防活動が必要と判定された市民、外出機会が少ない高齢者など												
実施期間	4年4月～5年3月												
実施内容	参加者を5グループに分け、認知症予防スタッフとともに健康自生地を訪問したり、体操やレクリエーションなどを実施												
参加者数	認知症予防スタッフ 21名 参加者 36名（のべ839名） 活動回数 171回												

決算額及び成果内容

款	4	地域支援事業費	110,285,420円
項	3	包括的支援事業・任意事業費	22,812,304円
目	1	総合相談事業費	299,264円

1 地域包括支援センター運営事業 299,264円

高齢者や介護者の在宅介護等に関する総合的な相談に応じ、個々のニーズに対応した最適なサービスを受けられるよう関係機関と連絡調整し、介護予防及び在宅介護の支援を行いました。また、介護保険サービスの未利用者の実態把握や処遇対応、障がい者家庭への相談支援を行いました。

【高浜市地域包括支援センター相談件数及び相談者数】

●相談方法別対応状況 (単位：件)

相談 延べ件数 4,386件	相談方法	来所	2,171
		電話	1,313
		会議出席	14
		訪問（初回）	602
		訪問（継続）	250
		その他	36

●相談者別状況 (単位：人)

相談者 延べ人数 4,522件	相談者	本人	802
		家族	2,139
		知人	47
		ケアマネジャー	909
		民生児童委員	43
		サービス事業所	219
		各担当部署（他グループ）	60
		医療機関	237
		その他	66

*相談件数1件で複数の相談者が関わるため、件数と人数は一致しません。

決算額及び成果内容

款	4	地域支援事業費	円
項	3	包括的支援事業・任意事業費	円
目	1	総合相談事業費	円

【高浜市地域包括支援センター相談支援別件数】

●総合相談業務等延べ件数 (単位：件)

総合相談業務 延べ件数 5,216件	住宅改修	165
	福祉用具	406
	介護保険 在宅サービス	1,625
	介護保険 施設・医療機関	831
	保健医療相談	520
	介護負担・介護方法	443
	認知症相談	302
	精神障がい相談	42
	心理的相談	35
	経済的相談	54
	実態把握（サービス未利用）	107
	実態把握（新規調査同行）	11
	実態把握（認定なし）	410
	チェックリスト実施（窓口）	6
その他	259	

【高浜市地域包括支援センター活動別件数】

●活動内容別延べ件数 (単位：件)

活 動 内 容	件 数	割 合
総合相談支援	5,216	48.2%
在宅医療・介護連携	76	0.7%
認知症総合相談	24	0.2%
権利擁護相談	134	1.2%
包括的・継続的ケアマネジメント支援	326	3.0%
介護予防ケアマネジメント	1,619	15.0%
介護保険業務	3,437	31.7%
合 計	10,832	100.0%

決算額及び成果内容

款	4	地域支援事業費	110,285,420円						
項	3	包括的支援事業・任意事業費	22,812,304円						
目	2	任意事業費	7,555,801円						
<p>2 認知症高齢者見守り事業 34,115円</p> <p>・徘徊高齢者探知支援サービス事業</p> <p>出歩き行動がみられる認知症高齢者にGPSを利用した通信端末を貸与し、行方がわからなくなった場合に早期に居場所を把握することで、行方がわからなくなった高齢者の安全確保と家族の介護負担の軽減を図りました。</p> <table border="1"> <tr> <td>貸与台数</td> <td>6台</td> </tr> <tr> <td>オペレータ対応回数</td> <td>0回</td> </tr> <tr> <td>インターネット検索回数</td> <td>1回</td> </tr> </table>				貸与台数	6台	オペレータ対応回数	0回	インターネット検索回数	1回
貸与台数	6台								
オペレータ対応回数	0回								
インターネット検索回数	1回								
<p>3 成年後見制度利用支援事業 1,317,870円</p> <p>・生活支援員の派遣</p> <p>軽度の認知症高齢者など日常生活上の支援を行う必要のある高齢者に、生活支援員を派遣し、福祉サービスの利用援助、福祉サービスの利用料の支払いなど日常的金銭管理を行いました。</p> <table border="1"> <tr> <td>利用者数</td> <td>30人</td> </tr> <tr> <td>延支援回数</td> <td>826回</td> </tr> </table>				利用者数	30人	延支援回数	826回		
利用者数	30人								
延支援回数	826回								
<p>4 地域自立生活支援事業 2,498,379円</p> <p>・ライフサポートアドバイザーの派遣</p> <p>県営住宅内の高齢者世話付住宅（シルバーハウジング）に居住する高齢者に対し、生活援助員（ライフサポートアドバイザー：各1人）を派遣して、生活指導、相談、安否の確認、緊急時の対応等のサービス提供を行い、在宅生活を支援しました。</p> <table border="1"> <thead> <tr> <th>県営住宅名</th> <th>派遣戸数</th> </tr> </thead> <tbody> <tr> <td>県営赤松住宅</td> <td>17戸</td> </tr> <tr> <td>県営葭池住宅</td> <td>32戸</td> </tr> </tbody> </table>				県営住宅名	派遣戸数	県営赤松住宅	17戸	県営葭池住宅	32戸
県営住宅名	派遣戸数								
県営赤松住宅	17戸								
県営葭池住宅	32戸								

決算額及び成果内容

款	4	地域支援事業費	円																										
項	3	包括的支援事業・任意事業費	円																										
目	2	任意事業費	円																										
<p>5 介護給付等費用適正化事業 238,200円</p> <p>介護給付適正化事業を実施するため、国民健康保険団体連合会から提供される情報に基づき、居宅介護支援事業所より提出されたケアプランの点検を行うことにより介護給付費の増大の抑制を図りました。</p> <table border="1"> <thead> <tr> <th colspan="2">4年度</th> <th colspan="2">3年度</th> </tr> <tr> <th>事業所数</th> <th>件数</th> <th>事業所数</th> <th>件数</th> </tr> </thead> <tbody> <tr> <td>6事業所</td> <td>71件</td> <td>9事業所</td> <td>75件</td> </tr> </tbody> </table> <p>6 介護相談員派遣等事業 860,004円</p> <p>介護サービス提供の場を訪れ、利用者の話を聞き、相談に応じる等の活動を行う介護相談員を派遣することにより、苦情に至る事態を未然に防止し、利用者の不平、不満、不安の解消等を図りました。</p> <p>※新型コロナウイルス感染症の影響により、下半期から活動を再開しました。</p> <table border="1"> <thead> <tr> <th colspan="4">4年度</th> </tr> <tr> <th rowspan="2">介護相談員人数</th> <th colspan="2">訪問箇所数</th> <th rowspan="2">訪問回数</th> </tr> <tr> <th>在宅</th> <th>施設</th> </tr> </thead> <tbody> <tr> <td>7人</td> <td>3か所</td> <td>18か所</td> <td>79回</td> </tr> </tbody> </table>				4年度		3年度		事業所数	件数	事業所数	件数	6事業所	71件	9事業所	75件	4年度				介護相談員人数	訪問箇所数		訪問回数	在宅	施設	7人	3か所	18か所	79回
4年度		3年度																											
事業所数	件数	事業所数	件数																										
6事業所	71件	9事業所	75件																										
4年度																													
介護相談員人数	訪問箇所数		訪問回数																										
	在宅	施設																											
7人	3か所	18か所	79回																										

決算額及び成果内容

款	4	地域支援事業費	110,285,420円
項	3	包括的支援事業・任意事業費	22,812,304円
目	3	在宅医療・介護連携推進事業費	4,379,460円

1 在宅医療・介護連携推進事業（A P） 4,379,460円

疾病を抱えても、住み慣れた地域や自宅で療養し、自分らしい生活を続けられるよう支援するため、高浜市在宅医療・介護連携推進協議会を開催し、地域における医療・介護の関係機関が連携して一体的にサービス提供ができるよう体制整備に努めました。

在宅医療・介護連携推進事業業務委託料 4,375,780円

●刈谷医師会委託・活動内容

委託内容	活動内容
地域の医療・介護の資源の把握	・地域の病院・診療所、歯科診療所、薬局、訪問看護ステーション、介護事業所等の住所、連絡先、機能等情報収集及びデータ管理
切れ目のない在宅医療と在宅介護の提供体制の構築推進	・刈谷医師会医師と訪問看護師との交流会 [開催日] 令和5年2月25日
医療・介護関係者の研修	・地域医療・介護・包括ケア連携勉強会 [開催日] 令和4年7月23日 ・在宅医療介護連携研修会 「被災地の現状を知り、BCP策定へ活かす」 [開催日] 令和4年11月5日
地域住民への普及啓発	・「もしも」のときの医療・ケアについての講座 [開催日] 令和5年3月6日 ・ACP（アドバンスケアプランニング）パンフレット配布

●刈谷豊田総合病院委託・活動内容

委託内容	活動内容
在宅医療・介護連携に関する相談支援	刈谷・知立・高浜在宅医療・介護連携支援センターの設置及び相談支援

決算額及び成果内容

款	4	地域支援事業費	110,285,420円																		
項	3	包括的支援事業・任意事業費	22,812,304円																		
目	4	認知症総合支援事業費	2,114,850円																		
<p>1 認知症総合支援事業 2,114,850円</p> <p>認知症になっても本人の意思が尊重され、できる限り住み慣れた地域の良い環境で暮らし続けることができるまちづくりの実現を目指し、総合的な支援を行うとともに、関係者の連携を推進しました。</p> <p>認知症初期集中支援事業業務委託料 2,013,000円</p> <ul style="list-style-type: none"> 認知症初期集中支援チーム <p>症状に気づかずに認知症の行動や心理症状が悪化した段階になってから、医療や介護サービスを利用するのではなく、早期に認知症の鑑別診断が行われ、速やかに適切な医療や介護が受けられるよう、初期対応を担うことを目的とした専門職によるチームです。</p> <ul style="list-style-type: none"> 認知症初期集中支援チーム員会議 12回 <table border="1"> <thead> <tr> <th>内 容</th> <th>件 数</th> </tr> </thead> <tbody> <tr> <td>新規ケース検討</td> <td>18件</td> </tr> <tr> <td>終結ケース報告</td> <td>7件</td> </tr> <tr> <td>継続ケース検討</td> <td>0件</td> </tr> </tbody> </table> <ul style="list-style-type: none"> 支援終結ケースの内訳 <table border="1"> <thead> <tr> <th>内 容</th> <th>件 数</th> </tr> </thead> <tbody> <tr> <td>(1) 適切な医療サービスへの引継ぎ</td> <td>0件</td> </tr> <tr> <td>(2) 適切な介護サービスに引継ぎ</td> <td>4件</td> </tr> <tr> <td>(3) 入院・入所等施設への引継</td> <td>1件</td> </tr> <tr> <td>(4) その他(①～③以外)</td> <td>3件</td> </tr> </tbody> </table> <p>※重複あり</p>				内 容	件 数	新規ケース検討	18件	終結ケース報告	7件	継続ケース検討	0件	内 容	件 数	(1) 適切な医療サービスへの引継ぎ	0件	(2) 適切な介護サービスに引継ぎ	4件	(3) 入院・入所等施設への引継	1件	(4) その他(①～③以外)	3件
内 容	件 数																				
新規ケース検討	18件																				
終結ケース報告	7件																				
継続ケース検討	0件																				
内 容	件 数																				
(1) 適切な医療サービスへの引継ぎ	0件																				
(2) 適切な介護サービスに引継ぎ	4件																				
(3) 入院・入所等施設への引継	1件																				
(4) その他(①～③以外)	3件																				

決算額及び成果内容

款	4	地域支援事業費	110,285,420円																						
項	3	包括的支援事業・任意事業費	22,812,304円																						
目	5	生活支援体制整備事業費	8,462,929円																						
<p>1 生活支援体制整備事業（AP） 8,462,929円</p> <p>地域で支え・支えられる地域共生社会の実現に向けて、生活支援コーディネーター1名の配置及び生活支援体制構築のための業務を高浜市社会福祉協議会へ委託し、地域包括支援センターと協力して体制整備を行いました。</p> <p>(1) 地域ニーズと資源の状況の見える化、問題提起 (単位：回)</p> <table border="1"> <thead> <tr> <th>内容</th> <th>回数</th> </tr> </thead> <tbody> <tr> <td>地域ケア会議・サービス調整会議出席</td> <td>12</td> </tr> <tr> <td>民生児童委員協議会出席</td> <td>12</td> </tr> <tr> <td>地域・社会資源への訪問</td> <td>58</td> </tr> </tbody> </table> <p>(2) 関係者のネットワーク化 (単位：回)</p> <table border="1"> <thead> <tr> <th>内容</th> <th>回数</th> </tr> </thead> <tbody> <tr> <td>南部まちづくり協議会の見守り定例会参加</td> <td>12</td> </tr> <tr> <td>吉浜まちづくり協議会高齢者生きがいグループ会議参加</td> <td>12</td> </tr> <tr> <td>協議体参加</td> <td>61</td> </tr> </tbody> </table> <p>(3) 生活支援サービスの担い手の養成 (単位：回・人)</p> <table border="1"> <thead> <tr> <th>内容</th> <th>回数</th> <th>参加者</th> </tr> </thead> <tbody> <tr> <td>支え合い・お手伝いサポーター養成講座</td> <td>1</td> <td>7</td> </tr> </tbody> </table> <ul style="list-style-type: none"> ・「個人の暮らしを支えるネットワークづくり」について、高浜南部まちづくり協議会が行っている「見守り支援」や吉浜まちづくり協議会の高齢者生きがいグループの定例会に参加し、連携しながら地域の困りごとの解決に取り組みました。 ・生活支援サービスの担い手の養成講座を開催し、昨年度の8名に引き続き7名を新たに養成しました。 ・インフォーマルサービスの周知の一環として、「食」に関するガイドブックを作成しました。 				内容	回数	地域ケア会議・サービス調整会議出席	12	民生児童委員協議会出席	12	地域・社会資源への訪問	58	内容	回数	南部まちづくり協議会の見守り定例会参加	12	吉浜まちづくり協議会高齢者生きがいグループ会議参加	12	協議体参加	61	内容	回数	参加者	支え合い・お手伝いサポーター養成講座	1	7
内容	回数																								
地域ケア会議・サービス調整会議出席	12																								
民生児童委員協議会出席	12																								
地域・社会資源への訪問	58																								
内容	回数																								
南部まちづくり協議会の見守り定例会参加	12																								
吉浜まちづくり協議会高齢者生きがいグループ会議参加	12																								
協議体参加	61																								
内容	回数	参加者																							
支え合い・お手伝いサポーター養成講座	1	7																							

決算額及び成果内容

款	4	地域支援事業費					110,285,420円
項	4	その他諸費					131,767円
目	1	審査支払手数料					131,767円
1		介護予防・日常生活総合事業費明細書審査支払事業					131,767円
<p>愛知県国民健康保険団体連合会に介護予防・日常生活支援総合事業費等の請求に関する審査支払事務を委託することにより、事務を円滑に実施しました。</p> <p style="text-align: right;">(単位：件・円・%)</p>							
4年度				3年度			
単価(1件)	件数	支払額	前年度比	単価(1件)	件数	支払額	
34.65	3,803	131,767	96.1	34.65	3,956	137,065	

決算額及び成果内容

款	5	基金積立金	14,832,711円																			
項	1	基金積立金	14,832,711円																			
目	1	介護給付費準備基金積立金	14,832,711円																			
<p>1 基金積立事業 14,832,711円</p> <p>介護給付費準備基金利子の積立てを行い、介護保険制度の安定的な運営に向けた財源確保を行いました。</p> <p style="text-align: right;">(単位：円)</p> <table border="1"> <thead> <tr> <th>名 称</th> <th>4年度</th> <th>3年度</th> </tr> </thead> <tbody> <tr> <td>介護給付費準備基金利子積立金</td> <td>136,711</td> <td>273,060</td> </tr> <tr> <td>介護給付費準備基金積立金</td> <td>14,696,000</td> <td>0</td> </tr> </tbody> </table>					名 称	4年度	3年度	介護給付費準備基金利子積立金	136,711	273,060	介護給付費準備基金積立金	14,696,000	0									
名 称	4年度	3年度																				
介護給付費準備基金利子積立金	136,711	273,060																				
介護給付費準備基金積立金	14,696,000	0																				
款	6	諸支出金	66,051,171円																			
項	1	償還金及び還付加算金	66,051,171円																			
目	1	第1号被保険者保険料還付金	470,028円																			
<p>1 諸支出 470,028円</p> <p>介護保険料過年度過納分の還付を行い、介護保険料の適正な管理を行いました。</p> <p style="text-align: right;">(単位：件・円)</p> <table border="1"> <thead> <tr> <th rowspan="2">名 称</th> <th colspan="2">4年度</th> <th colspan="2">3年度</th> </tr> <tr> <th>件数</th> <th>金額</th> <th>件数</th> <th>金額</th> </tr> </thead> <tbody> <tr> <td>過年度還付金</td> <td>32</td> <td>470,028</td> <td>40</td> <td>506,268</td> </tr> </tbody> </table>					名 称	4年度		3年度		件数	金額	件数	金額	過年度還付金	32	470,028	40	506,268				
名 称	4年度		3年度																			
	件数	金額	件数	金額																		
過年度還付金	32	470,028	40	506,268																		
目	3	介護給付費等過年度分返還金	65,581,143円																			
<p>1 過年度分返還金 65,581,143円</p> <p>介護保険に関する負担金や交付金の過納分を返還し、財源の適正化を図りました。</p> <p style="text-align: right;">(単位：円)</p> <table border="1"> <thead> <tr> <th>名 称</th> <th>4年度</th> <th>3年度</th> </tr> </thead> <tbody> <tr> <td>介護給付費（国）財政調整交付金過年度分返還金</td> <td>0</td> <td>13,000</td> </tr> <tr> <td>介護給付費（国）負担金過年度分返還金</td> <td>41,688,053</td> <td>0</td> </tr> <tr> <td>地域支援事業（国）交付金過年度分返還金</td> <td>3,403,134</td> <td>3,867,860</td> </tr> <tr> <td>介護給付費（県）負担金過年度分返還金</td> <td>18,594,719</td> <td>9,253,260</td> </tr> <tr> <td>地域支援事業（県）交付金過年度分返還金</td> <td>1,895,237</td> <td>2,133,421</td> </tr> </tbody> </table>					名 称	4年度	3年度	介護給付費（国）財政調整交付金過年度分返還金	0	13,000	介護給付費（国）負担金過年度分返還金	41,688,053	0	地域支援事業（国）交付金過年度分返還金	3,403,134	3,867,860	介護給付費（県）負担金過年度分返還金	18,594,719	9,253,260	地域支援事業（県）交付金過年度分返還金	1,895,237	2,133,421
名 称	4年度	3年度																				
介護給付費（国）財政調整交付金過年度分返還金	0	13,000																				
介護給付費（国）負担金過年度分返還金	41,688,053	0																				
地域支援事業（国）交付金過年度分返還金	3,403,134	3,867,860																				
介護給付費（県）負担金過年度分返還金	18,594,719	9,253,260																				
地域支援事業（県）交付金過年度分返還金	1,895,237	2,133,421																				

介護サービス事業勘定

介護保険特別会計（介護サービス事業勘定）

歳入決算額	60,703,727円
歳出決算額	58,360,990円

事業概要は次のとおりです。

1 介護予防サービス計画（ケアプラン）手数料

在宅の要支援者に対し、心身の状況や置かれている環境、本人や家族の希望を踏まえ、介護予防サービス計画を作成し、計画に基づくサービスが確保されるように、サービス事業者等との連絡調整を行い、自立支援に努めました。

9,687,123円

2 職員給与費等繰入金

職員8人分の給与費の一部を一般会計より繰入れました。

48,085,000円

介護サービス事業勘定特別会計款別歳入年度比較表

区分 款別	収 入 済 額		指 数	
	4年度	3年度	4年度	3年度
1 使用料及び手数料	9,687,123	11,051,456	87.7	100.0
2 繰 入 金	48,085,000	48,902,000	98.3	100.0
3 繰 越 金	2,921,356	2,557,259	114.2	100.0
4 諸 収 入	10,248	15,628	65.6	100.0
合 計	60,703,727	62,526,343	97.1	100.0

介護サービス事業勘定特別会計款別歳出年度比較表

区分 款別	支 出 済 額		指 数	
	4年度	3年度	4年度	3年度
1 サービス事業費	58,360,990	59,604,987	97.9	100.0
合 計	58,360,990	59,604,987	97.9	100.0

(単位：円・%)

構 成 比 率		予算現額に対する割合		調定額に対する割合	
4年度	3年度	4年度	3年度	4年度	3年度
16.0	17.7	102.4	111.1	100.0	100.0
79.2	78.2	100.0	100.0	100.0	100.0
4.8	4.1	100.0	100.0	100.0	100.0
0.0	0.0	64.1	91.9	100.0	100.0
100.0	100.0	100.4	101.8	100.0	100.0

(単位：円・%)

構 成 比 率		予算現額に対する割合	
4年度	3年度	4年度	3年度
100.0	100.0	96.5	97.0
100.0	100.0	96.5	97.0

決算額及び成果内容

款	1	サービス事業費	58,360,990円
項	1	介護予防支援事業費	58,360,990円
目	1	介護予防支援事業費	58,360,990円

3 介護予防支援事業 45,300円

要支援1、2及び総合事業対象者の方に対して、心身の自立向上の見込める介護予防ケアプランや介護予防ケアマネジメントプランを作成し、総合事業等のサービスを利用することで、自立支援を図りました。

【プラン作成件数】 (単位：件・%)

区分		4年度			3年度
		件数	前年度比	増減	件数
介護予防給付	包括	1,247	90.5	△131	1,378
	委託	1,460	121.6	259	1,201
総合事業	包括	702	80.9	△166	868
	委託	642	126.1	133	509
合計	包括	1,949	86.8	△297	2,246
	委託	2,102	122.9	392	1,710
	計	4,051	102.4	95	3,956

【プラン作成委託先内訳】 (単位：件)

市町村	委託事業所名	介護予防給付	総合事業
高浜市	高浜安立荘居宅介護支援事業所	62	23
	高浜市社会福祉協議会指定居宅介護支援事業所	31	42
	こもれば支援センター	284	161
	ケアプラン ひびき	545	250
	パートナーケア高浜	44	12
	クローバーケアプランセンター	336	114
名古屋市	支援センターしょうわ	3	0
碧南市	碧南市みどり居宅介護支援事業所	17	6
	ケアプランセンターひまわり	12	0
	居宅介護支援事業所 わっぱ	47	12
刈谷市	はじめやケアセンター	12	0
	オーネスト杜若指定居宅介護支援事業所	15	15
安城市	えんがわ居宅	16	7
大府市	ケアプラン あい	36	0
合計	14事業所	1,460	642

後期高齢者医療特別会計

後期高齢者医療特別会計

歳入決算額	574,622,959円
歳出決算額	568,143,153円

事業の概要については、次のとおりです。

1 被保険者の状況

制度改正により、令和4年10月から2割負担が新設されました。後期高齢者医療被保険者の令和5年3月31日現在の状況は、1割負担者が3,655人、2割負担者が1,064人、3割負担者が420人の合計5,139人でありました。

■被保険者数 (単位：人)

区分	4年度末	3年度末
65歳以上75歳未満	167	191
75歳以上	4,972	4,763
計	5,139	4,954

2 保険料の状況

後期高齢者医療保険料につきましては、特別徴収保険料と普通徴収保険料の現年度分及び滞納繰越分の調定額合計は、467,644,160円で、収入済額は、462,991,640円で、還付未済額の107,400円を除いた収納率は、99.0%となりました。

■保険料の収納状況 (単位：円・%)

区分	4年度	3年度
調定額	467,644,160	445,371,600
収入額	462,991,640	442,356,440
収納率	99.0	99.2

3 収支の状況

収支の状況につきましては、歳入歳出差引額は、6,479,806円で、前年度繰越金を差し引きした単年度収支額は、△1,202,568円となりました。

(単位：円)

区分	4年度	3年度
歳入額	574,622,959	550,422,127
歳出額	568,143,153	542,739,753
差引額	6,479,806	7,682,374

後期高齢者医療特別会計款別歳入年度比較表

区分 款別	収入済額		指数	
	4年度	3年度	4年度	3年度
1 後期高齢者医療 保 険 料	462,991,640	442,356,440	104.7	100.0
2 使用料及び手数料	0	0	—	—
3 繰 入 金	103,085,624	100,311,424	102.8	100.0
4 繰 越 金	7,682,374	7,168,304	107.2	100.0
5 諸 収 入	863,321	585,959	147.3	100.0
合 計	574,622,959	550,422,127	104.4	100.0

後期高齢者医療特別会計款別歳出年度比較表

区分 款別	支出済額		指数	
	4年度	3年度	4年度	3年度
1 総 務 費	26,160,749	27,278,089	95.9	100.0
2 後期高齢者医療 広域連合納付金	541,204,204	514,886,064	105.1	100.0
3 諸 支 出 金	778,200	575,600	135.2	100.0
4 予 備 費	0	0	—	—
合 計	568,143,153	542,739,753	104.7	100.0

(単位：円・%)

構 成 比 率		予算現額に対する割合		調定額に対する割合※	
4年度	3年度	4年度	3年度	4年度	3年度
80.6	80.4	99.6	99.3	99.0	99.3
—	—	—	—	—	—
17.9	18.2	100.0	100.0	100.0	100.0
1.3	1.3	100.0	100.0	100.0	100.0
0.2	0.1	81.0	55.0	100.0	100.0
100.0	100.0	99.6	99.4	99.2	99.5

※後期高齢者医療保険料は還付未済額を含めて計算しているため、収納率と数値が異なります。

(単位：円・%)

構 成 比 率		予算現額に対する割合	
4年度	3年度	4年度	3年度
4.6	5.0	98.5	98.4
95.3	94.9	99.3	99.0
0.1	0.1	74.1	54.8
—	—	—	—
100.0	100.0	98.5	98.0

決算額及び成果内容

款	1	総務費	26,160,749円
項	1	総務管理費	25,174,588円
目	1	一般管理費	25,174,588円

2 後期高齢者医療推進事業 4,373,531円

後期高齢者医療被保険者証は毎年1回7月に更新しますが、令和4年10月に2割負担を新設する制度改正が行われたことから、年2回(7月、9月)送付しました。あわせて、75歳になられる方には、誕生月の前月に被保険者証を発送しています。

(1) 被保険者数の状況

(単位：人 各年度3月31日現在)

区 分	4年度	3年度
1割負担者	3,655	4,558
2割負担者	1,064	—
3割負担者	420	396
合 計	5,139	4,954

決算額及び成果内容

款	1	総務費	26,160,749 円
項	2	徴收費	986,161 円
目	1	徴收費	986,161 円

1 保険料徴収事業 986,161 円

4月に保険料の特別徴収仮徴収通知書、7月の本算定に伴い保険料の決定通知書を送付し、後期高齢者医療制度の健全な運営に努めました。

後期高齢者医療保険料の状況

(4年度)

(単位：円・%)

区 分	調 定 額	収入済額	還付未済額	収 納 率
特別徴収保険料・ 現年度分	220,803,000	220,882,800	79,800	100.0
普通徴収保険料・ 現年度分	243,494,800	240,404,000	27,600	98.7
普通徴収保険料・ 滞納繰越分	3,346,360	1,704,840	0	50.9
合 計	467,644,160	462,991,640	107,400	99.0

(3年度)

(単位：円・%)

区 分	調 定 額	収入済額	還付未済額	収 納 率
特別徴収保険料・ 現年度分	215,594,300	216,197,300	607,800	100.0
普通徴収保険料・ 現年度分	226,500,900	224,438,600	59,700	99.1
普通徴収保険料・ 滞納繰越分	3,276,400	1,720,540	0	52.5
合 計	445,371,600	442,356,440	667,500	99.2

※ 収納率 = (収入済額 - 還付未済額) ÷ 調定額 × 100 により算出しています。

決算額及び成果内容

款	2	後期高齢者医療広域連合納付金	541,204,204 円
項	1	後期高齢者医療広域連合納付金	541,204,204 円
目	1	後期高齢者医療広域連合納付金	541,204,204 円

- 1 保険料等負担金納付事業 541,204,204円
 収納した後期高齢者医療保険料及び延滞金、後期高齢者医療保険基盤安定制度負担金を、愛知県後期高齢者医療広域連合へ納付し、安定した後期高齢者医療制度運営に努めました。

(1) 後期高齢者医療保険料の納付状況 (単位：円)

区 分	4年度	3年度
特別徴収・現年度分	237,118,500	215,200,600
普通徴収・現年度分	220,840,200	223,141,800
普通徴収・滞納繰越分	3,360,780	1,774,440
計	461,319,480	440,116,840
前年度分	2,287,100	1,281,800
合計	463,606,580	441,398,640

※令和5年3月までの保険料等収納額により納付していますので、保険料収納額と一致しません。
 ※4月から5月末までの出納整理期間に納められた保険料は、翌年度精算します。

(2) 後期高齢者医療保険基盤安定制度負担金の納付状況 (単位：人・円)

区 分	4年度		3年度	
	対象者数	納付金額	対象者数	納付金額
7割軽減	1,710	56,922,736	1,612	52,745,770
5割軽減	621	14,858,496	625	14,739,503
2割軽減	545	5,229,799	582	5,502,307
5割軽減 (被扶養者)	30	586,593	28	499,844
合計	2,906	77,597,624	2,847	73,487,424

※低所得者等の保険料軽減分を公費で補てんしています。(高浜市 1/4、愛知県 1/4、国 1/2)

決算額及び成果内容

款	3	諸支出金	778,200円													
項	1	償還金及び還付加算金	778,200円													
目	1	保険料還付金	775,000円													
<p>1 保険料還付事業 775,000円 後期高齢者医療保険料の過年度分にかかる過誤納保険料を対象者へ還付しました。</p> <p>過誤納保険料還付金支払状況 (単位：件・円)</p> <table border="1"> <thead> <tr> <th colspan="2">4年度</th> <th colspan="2">3年度</th> </tr> <tr> <th>件数</th> <th>金額</th> <th>件数</th> <th>金額</th> </tr> </thead> <tbody> <tr> <td>98</td> <td>775,000</td> <td>74</td> <td>575,600</td> </tr> </tbody> </table>					4年度		3年度		件数	金額	件数	金額	98	775,000	74	575,600
4年度		3年度														
件数	金額	件数	金額													
98	775,000	74	575,600													
目	2	還付加算金	3,200円													
<p>1 還付加算金支払事業 3,200円 後期高齢者医療保険料の過年度分の過誤納保険料の還付を行う際に発生する利息相当分です。</p> <p>過誤納保険料の還付加算金支払状況 (単位：件・円)</p> <table border="1"> <thead> <tr> <th colspan="2">4年度</th> <th colspan="2">3年度</th> </tr> <tr> <th>件数</th> <th>金額</th> <th>件数</th> <th>金額</th> </tr> </thead> <tbody> <tr> <td>2</td> <td>3,200</td> <td>0</td> <td>0</td> </tr> </tbody> </table>					4年度		3年度		件数	金額	件数	金額	2	3,200	0	0
4年度		3年度														
件数	金額	件数	金額													
2	3,200	0	0													

