

人形小路

2月22日(土)～3月8日(日)

雛めぐり

- 福よせ雛
- こども雛行列
- 古典雛展
- 沿道の雛めぐり
- スタンプラリー
- 恒例・じまん市
- ワークショップ
- 俳句コンテスト
- 雛めぐり撮影会



人形こまち

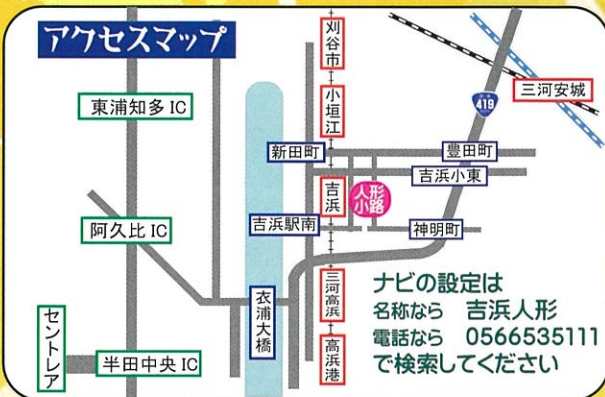

人形小路は人形を見ながら歩いてまわる800メートルの散歩道

後援 高浜市・高浜市観光協会
高浜市商工会・高浜市文化協会
㈱キャッチネットワーク

協賛 愛知県陶器瓦工業組合・NTグループ・㈱おとうふ工房いしかわ
碧海信用金庫・トヨタ車体精工(㈱)・㈱ティーエスシー・Tポート
㈱シンカ・みやび会館・神谷建設(㈱)・㈱ナイツ・㈱吉浜人形

協力 JAあいち中央・碧海信用金庫・高浜吉浜郵便局・宝満寺
吉浜小学校・吉浜地区幼稚園・かわら美術館・柳池院
吉浜地区町内会・吉浜地区商店・吉浜細工人形保存会

主催 人形小路の会

共催 福よせ雛プロジェクト

お問い合わせ : 人形小路事務局 0566-53-2603

ホームページ : <https://www.ningyokomichi.com/>

人形小路 雛めぐり

2月22日(土)～3月8日(日)

2020

イベントガイド

こども雛行列

ちびっこ達がお雛様の衣装をまとって町を歩きます。殿・姫・三人官女・五人囃子右大臣左大臣・三人の仕丁と15人そろって段かざりからとびだして厳かに進みます。

催行日 2/22・2/29

午前10時 J A 吉浜店出発
雨天中止は翌日順延



福よせ雛

2/22～3/8

毎回ユニークな飾り方が評判を呼んでいる「福よせ雛」今年は何んな「おもしろい」を見せてくれるか、楽しみです。

2020「五輪音頭」

【一番館】

スケボーで世界へ翔け!
【こども人形工房】

三州かわら音頭

【まち協前展示場】



雛着付写真館

【有料】

お雛様の衣装を着て
撮影してみませんか?

2月22日と2月23日・13時～15時
2月29日と3月1日・13時～15時



着物は殿・姫・官女から選べます(余裕があれば当日受付可)
衣装・着付代 殿 3,000円 / 姫 3,000円 / 官女他 2,000円
所要時間 : 60分 着付け・まち歩き写真どり・着替え
ご自分のカメラで撮影していただきます

雛めぐり撮影会

2月22日と2月29日は「雛行列」
テーマ1「こども雛行列」
テーマ2「雛のある町の賑わい」
テーマ3「福よせ雛」



主催 中日写真協会高浜支部

雛めぐり俳句コンテスト

「子ども雛行列」「福よせ雛」
「古典雛」「ひなまつり」など

人形小路雛めぐりを題材に 投句してください

優秀作品の表彰は5月を予定しています
投句用紙は一番館にあります。

作品の投句(応募)は
一番館の投句箱に入れるか
3月20日までに下記宛
郵送してください。



郵送応募先 444-1303
高浜市小池町4-1-60
俳句会係 横井光義

古典雛展

江戸時代の雛から昭和の雛まで貴重な所蔵品を展示しています



享保雛
寛永雛
古今雛
御殿雛

2/22～3/8 一番館

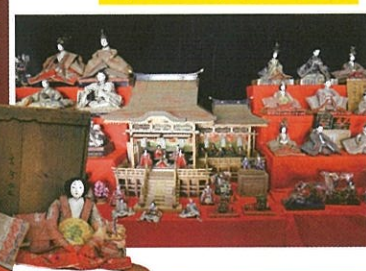

スタンプラリー

ラリー用紙は一番館で
スタートは一番館

ゴールで抽選会 2月22日・23日
ゴール「おいでん横丁」で抽選会

ゴールで記念品 2月24日～3月8日
ゴール「吉貴」で記念品進呈



ワークショップ



高浜市制50年記念
タワーに取り付ける
パネルを作ります。

記念タワー



手作り工房

2/22・2/23
2/29・3/1

はまぐり雛を作ります



子ども人形工房

お楽しみ
コーナー



輪投げゲーム
福よせお菓子

おいでん横丁 仲平座向かい

時代屋の手作り和小物
お休み処 寺子屋・仲平
コケッコ 豆腐、惣菜
恒例朝市 新鮮野菜販売

恒例・じまん市

完売次第 閉店します

仲平座となり



じまん市

仲平座となり

梅すしのたまご巻き
神谷製麺の田舎うどん
三河焼きそば
石のなかい 工芸品雑貨

人形小路内の名物「鶏めし」提供店のご案内

ヤロンぽっぽぽ
鶏めしランチ
店内飲食 400円

魚松 うおまつ
お持ち帰りのみ
パック入り 450円



まんきゆう へきしん 吉浜郵便局 J A 吉浜 てるみや エディオン

子供ひな行列 参加者募集

お雛さまの衣装を着て人形小路を歩く毎年人気のイベントです

催行予定日時 1 回目 2月22日(土) 午前10時～11時ごろ 雨天2月23日(日)に順延
 2 回目 2月29日(土) 午前10時～11時ごろ 雨天3月 1日(日)に順延



中日新聞写真協会の
撮影会があります



特典 来年度のお姫様・お殿様役は本年度参加者の中から選考します

- 応募資格 身長90cm～120cmの男児・女児
- 応募者多数の場合抽選にて決定
- 応募締切 2月10日到着まで
- 決定通知 参加票を郵送します(2月15日ごろ)

今回の申し込みは「三人官女」「五人ばやし」「右大臣・左大臣」「仕丁」です。役柄は身長、性別等を考慮して決定します



殿・姫 (5,000円)

前年度参加者の内から
選考決定しますので、
今回の募集はありません



官女 (3,000円)
女児6名

次年度殿・姫の
申込資格が得られます



五人ばやし(無料)
男児・女児 10名

次年度殿・姫の
申込資格が得られます



右大臣・左大臣
男児4名(無料)

次年度殿・姫の
申込資格が得られます



仕丁(無料)
男児・女児6名

次年度殿・姫の
申込資格が得られます

人形小路の会 事務局

ホームページ www.ningyokomichi.com/

郵送先住所 〒444-1303 高浜市小池町4-3-32 古橋三男

問合せTEL 080-6905-6550 FAX送信先 0566-53-2603

行列中の写真は新聞テレビ等に掲載・放映される場合があります、お申込み時点でご了解いただいたものとさせていただきます
 兄妹で申し込みの場合コピーしてそれぞれにお申し込み下さい 申込用紙はまち協の専用投函箱に入れるかFAXまたは郵送して下さい

2020 子供ひな行列参加申込用紙

申込日

月

日

締切り2月10日到着

ふりがな
保護者氏名

電話(携帯)

ふりがな
子ども名

男児・女児

年齢

身長

小学校

年

組

幼稚園
保育園

組

〒

住所

お選び 〇 三人官女を希望 (3,000円)
 ください 〇 その他を希望(無料)

お選び 〇 2月22日(予備日23日) 希望
 ください 〇 2月29日(予備日3月1日)希望

受付の状況によりご希望に添えない場合、連絡の上相談させていただきます



にんぎょうこまち むりえ 人形小町 塗り絵

なまえ
名前 または
ニックネーム

ねんれい
年齢

さい
才

ぬりえ
塗り絵をかいてもってきた人に「人形小町」のシールかカードをプレゼント！
2月22日(土)～3月1日(日)の間に「こども人形工房」までもってきてね

子供も大人も大歓迎 !



高浜市社会福祉協議会より

ふくし

開字/日原金友 井野玲江氏

第6回たかはま市の千や競技大会



第105号
令和2年2月1日

第6回たかはまホッチャ競技大会開催！
市内から54ものチームが参加。ホッチャを通して、年齢、障がいに関係なく、誰が楽しく交流できた大会でした！

じぶんの町を良くするしくみ。

赤い羽根共同募金

ご協力ありがとうございました



令和元年度実績

皆さまからご寄付いただいた募金額

4,752,052円

募金は、高浜市のお年寄りや障がいのある方への支援、ふれあいサービス（住民互助の支え合い活動）などの地域福祉活動に役立てさせていただきます。

また、募金の一部は、愛知県共同募金会において災害準備金として積み立てられるとともに、愛知県下の福祉施設への助成にも使われます。

募金の種類	数	ご寄付額
戸別募金	18 町内会	3,654,837
法人募金	176 法人	627,500
学校募金	8 校	73,680
職域募金	4 団体	106,842
イベント募金	10 回	303,065
赤い羽根協力店	71 ケ所	99,142
街頭募金	1 回	20,000
その他	1 件	12,119
計		4,897,185

(単位：円)

さまざまな募金活動を展開しておりますが、なにより一軒一軒の地域の皆さまからの温かいご寄付に支えられています。



共同募金運動では、市内の小中学校、高等学校、民生児童委員、赤十字奉仕団、町内会、企業等たくさんの地域の皆さまのご協力をいただきました。



市内イベントでの募金活動の様子です。

わくわくフェスティバルでは豊田自動織機様等のご協力で赤い羽根チャリティーバザーも実施しました。

赤い羽根協力店 等

赤い羽根協力店は、「暮らしの中の共同募金」を目指し、地域に身近な商店等に募金箱やポスターを設置していただく形で、ご協力をいただきました。(50音順、敬称略)

商店等 (32)	福祉施設 (18)	公共施設等 (21)
愛知県中央信用組合 高浜支店	アサヒサンクレーン高浜ケアハウス	いきいき広場
あいち中央農業協同組合 吉浜支店	いちごプラザ	大山公民館
あいち中央農業協同組合 産直センター高浜	介護老人保健施設こまのれびの里・高浜	かわら美術館
株式会社 青木堂	グループホームあうん	女性文化センター
おおでんちこ		
株式会社おとうふ工房 いしかわ		
割烹庄や 高浜店		
カネキチ 高浜店		
カフェ&ベーカリーふるふる		
ファミリーマート高浜湯山町二丁目店		
スギ薬局 高浜中央店		
スギ薬局 高浜店		
鮎懐石 みどり		
セブンイレブン高浜呉竹町店		
高浜市シルバー人材センター		
高浜馬場郵便局		
高浜吉浜郵便局		
株式会社ティ・エス・シー		
DCMカーマ高浜店		
とんかつ懐石 ござくら		
西尾信用金庫 高浜支店		
ニューヤマザキデイリーストア高浜豊田店		
パストランテ オハナ		
パピヨン		
パロー 高浜店		
碧海信用金庫 高浜支店		
碧海信用金庫 高浜中央支店		
碧海信用金庫 吉浜支店		
ヤマナカ 高浜店		
吉浜ふれあいプラザ ぽっぽぽ		
レストラン O m i		
ローソン高浜呉竹町店		
ケアハウス高浜安立		
授産所 高浜安立		
小規模多機能型居宅介護施設オーブ		
全世代楽習館		
高浜市社会福祉協議会ヘルパーステーション		
高浜中央保育園		
高浜南部保育園		
地域共生型福祉施設あつぽ		
チャレンジサポートたかはま		
特別養護老人ホーム高浜安立荘		
南部デイサービスセンター		
みどり学園		
養護老人ホーム高浜安立デイサービスセンター		
霞池デイサービスセンター		
高取公民館		
高浜エコハウス		
高浜市体育センター		
高浜市役所		
高浜市立図書館		
高浜南部第二ふれあいプラザ		
高浜まちづくり協議会		
宅老所 いっぶく		
宅老所 こっこちゃん		
宅老所 じい&ばあ		
宅老所 悠遊たかとり		
翼まちづくり協議会		
東海会館		
名古屋鉄道株式会社 高浜港駅		
名古屋鉄道株式会社 三河高浜駅		
名古屋鉄道株式会社 吉浜駅		
吉浜公民館		

ご協力法人

募金額 5,000円以上の法人 (50音順、敬称略)

(株) 愛知	(株) 神	清	高 浜 電 工 (株)
愛知県衣浦港トラック事業協同組合	ク ロ ダ イ ト 工 業 (株)		ダ ブ ル イ ー (株)
愛知県陶器瓦工業組合	(株) 堺	屋	都 築 建 設 工 業 (株)
あいち中央農業協同組合 吉浜支店	三 州 野 安 (株)		(株) ティ・エス・シー
伊 藤 鉄 工 (株)	三 州 フ リ ッ ト (株)		(株) デリカシステム
イビケンウッドテック(株)	(株) ジェイテクト		(株) デンソープレステック
(株) 岩 月 商 店	(株) 松 鶴 園		(株) 豊田自動織機
(株) 岩 福 セ ラ ミ ッ ク ス	宗 教 法 人 常 照 院		ト ヨ タ 車 体 精 工 (株)
(株) H M E	新 東 (株)		日本ペイント・オートモティブコーティングス(株)
エヌティーエンジニアリング(株)	(株) スギヤスエンタープライズ		(有) 野々山工業所
エヌティー精密(株)	ス ミ ヤ 精 機 (株)		(株) 八大不動産
エヌティーツール(株)	創 嘉 瓦 工 業 (株)		水 野 運 送 (株)
エヌティーテクノ(株)	大 昇 運 輸 (株)		宮 脇 グ レ イ ズ 工 業 (株)
(株) おとうふ工房いしかわ	高 浜 工 業 (株)		(株) 吉 浜 人 形

共同募金のつかいみちの一例

高浜市内でご協力いただいた募金は主に高浜市内の地域福祉活動のために使われます。

車いすの無料貸出

病气やケガ等で外出が困難な方に、通院や外出等で使うことができるように、無料で貸出します。
(※ご予約は不要です。)



こころん号(福祉車両)の貸出

車いすを利用している方の外出支援を目的に、車いすのまま乗車できる車両の貸出を行っています。旅行、通院、買い物等の外出の際にご利用いただけます。
(※ご予約が必要です。)



ふれあいサービス(家事・介護・子育て支援・移送サービス等)

行政のサービスだけでは解決できない困りごとを住民同士で支え合い、誰もが安心して生活できる地域づくりを目指しています。
(※会員登録が必要です。)



これらの他にも、おもちゃライブラリなど、地域福祉推進のための事業に使わせていただきます。

心配ごと相談

弁護士による30分の無料法律相談を、原則毎月第1・第3木曜日に行っています。
(※ご予約が必要です。)



募金

社会福祉協議会 会員募集へのご協力 ありがとうございました!

社会福祉協議会は、会員の皆さまの温かい心に支えられています。

令和元年度のご支援 **2,747,485円** (※令和元年12月30日現在)

■社会福祉協議会(以下、社協)会員とは？

社会福祉協議会は、社会福祉法において「地域福祉の推進」を目的とする団体として位置づけられています。様々な事業を通して、地域の皆さまとともに「安心して暮らし続けられるたかはま」の実現を目指しています。その趣旨に賛同し、ご協力いただいた皆さまに会員となっております。

会員の皆さまには、会費の納入を通じて、社協の事業をはじめ、さまざまな地域福祉活動を支えていただいております。

会費の種類と 金額(年間)	一般会員 (市内の居住者) 1口 300円	特別会員 (特に関心、熱意ある方) 1口 1,000円	法人会員 (企業・団体・事業所) 1口 2,000円
------------------	-----------------------------	-----------------------------------	----------------------------------

■会費の使いみちは？(一例)

心配ごと相談事業や各種団体助成などを通して、地域福祉の推進に取り組んでいます。

《心配ごと相談》

弁護士による30分の無料法律相談を開催しています。

毎月第1・第3木曜日 13時～15時45分(暦による変更があります)

※予約制ですので、高浜市社会福祉協議会へお問合せ下さい。



《各種団体助成の一例》

「園児と高齢者とのふれあい事業」

市内幼稚園児と高齢者が、手遊びや野菜の収穫などを一緒に体験し、園児には高齢者を敬う心を育て、また高齢者には穏やかで楽しい1日を過ごしていただきます。児童と高齢者の両面から、地域福祉の向上を目的として助成しています。



《碧海5市災害ボランティアコーディネーター養成講座》

被災時や復興支援時に広域で助け合うことができる体制を目指し、碧海5市の社会福祉協議会では、協働で災害ボランティアコーディネーターを育成しています。

【ご協力頂いた法人一覧(50音順、敬称略)】

愛知県陶器瓦工業組合、石国製瓦(株)、(株)RUMI、イビデン(株)、(株)岩月商店、(株)岩福セラミックス、エヌティーエンジニアリング(株)、エヌティー精密(株)、エヌティーツール(株)、エヌティーテクノ(株)、春日運送(株)、(株)神清、神谷建設(株)、神谷電機(株)、小島耐火(株)、(株)三功電機、三州野安(株)、三州フリット(株)、(株)松鶴園、(株)シンカ、(株)水作製瓦、スミヤ精機(株)、瀬川化学工業(株)、高浜共立運輸(株)、高浜工業(株)、高浜金融懇話会、高浜電工(株)、(株)田戸不動産、(株)忠ベ工自動車、都築建設工業(株)、(株)ティ・エス・シー、(株)デンソープレステック、(株)豊田自動織機、(株)ナカツボ電工、日本ペイント・オートモーティブコーティングス(株)、(株)ハウスジャパン、橋本電機工業(株)、(株)フカヤ工業、(株)フコク、(株)不二商会、マルマン商店、宮脇グレイズ工業(株)、山庄(株)、(株)吉浜人形

みんなで権利擁護を考えよう!

「権利擁護と消費者被害」ダイジェスト

消費者被害とは【第101号掲載】

サービス提供者側が契約についての情報やノウハウが十分なのに対し、消費者側は知識・交渉力等で格段に差が出ます。そのため、不当な契約や問題がある契約が締結されることが起こります。このことを消費者被害と言います。消費者被害によって、消費者の財産だけではなく、生命や身体の権利侵害に繋がる可能性があります。

消費者被害の手口とトラブル防止のポイント

①最新の詐欺【第102号掲載】

【アポ電詐欺】

知らない番号から突然電話がかかり、公共機関や家族をかたって資産状況や家族構成を聞き出し、所在確認をしようとする手口です。後日、一人の時間を狙われて強盗被害に遭う可能性があります。



電話番号が変わったから登録してほしい。前の携帯電話は使えなくなる。

偽息子

電話番号を書き換えておこう。



会社のお金を使ってしまった。今、家にいくらある?なるべく早く取りに行くから今週の予定を教えて。

△曜日はお父さんという。

○曜日は私一人だよ。



【トラブル防止のポイント】

家族に確認したり、息子の以前の番号に確認をしましょう。また不審な電話がかかってきた場合は、住所・氏名等の個人情報や現金の保管状況等は絶対答えず、直ちに警察に連絡しましょう。

③で、もしも断れず契約してしまった場合、クーリング・オフ制度を利用しましょう。クーリング・オフ制度とはいったん契約の申込みや契約を締結した場合でも、契約を再考できる一定の期間であれば無条件で契約を撤回したり、契約を解除できる制度です。詳細は下記ホームページをご覧ください。

国民生活センター

http://www.kokusen.go.jp/soudan_now/data/coolingoff.html

何か変だな、怪しいなと思ったら
ホットライン(188)へご相談ください。
もしも被害に遭われた場合は碧南警察署
(0566-46-0110)にご相談ください。

②インターネットを使った詐欺

【第103号掲載】

【通販トラブル】

インターネットによる通信販売で、商品を発送せずお金をだまし取ったり、偽物や粗悪品を送る手口です。

また「初回お試し注文」と頼んだつもりが、定期購入の契約になっており、業者に連絡しても連絡がつかず返品できないという手口もあります。

【トラブル防止のポイント】

下記のようなサイトには注意し、購入や解約の条件を必ず確認しましょう。

- ・「人気商品が90%OFF!」など極端に値引きされている
- ・「3日以内を届けます」のような不自然な日本語表現
- ・電話番号がなく連絡先がEメールのみ記載

③訪問による詐欺【第104号掲載】

【住宅の点検商法】

「無料で点検する」と言って家を訪問し、点検の結果、「このままでは大変なことになる」等と消費者の不安をあおり、高額な商品やサービスを契約させる手口です。

【トラブル防止のポイント】

- ・業者からの説明を鵜呑みにせず、契約する前に複数の業者から見積りをとり、比較・検討しましょう。
- ・訪問時に目的を告げない業者は家に入れないようにしましょう。
- ・契約する際は家族や友人など、信頼できる人と相談して決めましょう。

※詳細は高浜市社会福祉協議会だより【ふくし】バックナンバー参照

熱戦 第6回たかはま ボッチャ競技大会レポート

11月24日(日)に「たかはまボッチャ競技大会」が開催されました。今年も54チーム約170名もの方にご参加いただきました。この大会は、勝ち負けを競うだけでなく、ボッチャを通して、年齢、障がいに関係なく、幅広い人が楽しみながら、交流してほしいという目的をもって、開催されています。



今大会は、小学生チームの参加が多く、市内5つの全ての小学校から計24チームが参加されました。決勝も翼小学校の「Syun」チームと高取小学校の「ドラゴン」チームという小学生同士の対戦となりました。どちらのチームも譲らない展開が続き、延長戦の末「ドラゴン」チームが優勝されました。おめでとうございます！

参加してくれた皆さん、大会を主催して下さったボッチャ普及推進員委員会の皆さん、本当にありがとうございました。ぜひ、来年も一緒に大会を盛り上げていきましょう。

優勝：ドラゴン
準優勝：Syun
第3位：高浜豊田病院熱女
クラブ
稗田Cチーム



大会を支える 縁の下の力持ち



この大会は、市民の方でつくる「ボッチャ普及推進委員会」の皆さんが主催されています。



委員の皆さんは、大会の目的である「誰もが楽しめる大会」を目指し、会議を重ね、企画、準備、当日運営まで行っています。



毎年恒例!ボランティア交流会「井戸端会議」

ボランティア活動をしている仲間で繋がりをより深め、高浜のボランティア活動をさらに広めていくことを目的に、毎年開催しています。

現在ボランティア活動中の方、これからボランティアデビューをしたいと考えている方など、個人でも団体でも活動の形は問いませんので、ぜひ皆さまお気軽にご参加ください。

日時：令和2年3月29日(日) 9時00分～12時00分

場所：いきいき広場2階ホール

内容：①ラダーゲッター体験
②交流会

参加費：無料（お茶とお菓子を用意してお待ちしております）

対象：ボランティアに興味のある方ならどなたでも

申込期間：2月3日(月)～3月27日(金)

申込方法：電話・FAX・窓口にてお申込ください。



※ラダーゲッターとは、ヒモでつながっている2個のボールをラダー（ハシゴ）に向かって投げ、ボールがラダーに引っかかるとポイントになるゲームです。あらゆる年齢層で楽しむことができます。近年、高浜市でもポッチャに続くニュースポーツとして注目されています。

昨年の様子



①交流会では日頃のボランティア活動の中で、感じていることを共有しました。



②ボランティア団体「よくみ会」さんによる新聞紙を使った健康体操。皆さん、リフレッシュできました。



③健康体操の中でヨガ体験も行いました。

ボランティア活動の新しい仲間、募集中!!

興味があるけれど始めるきっかけがない、「私にも何かできるかも…」などボランティアに関するお悩みをまずはお気軽にご相談ください。

高浜市社会福祉協議会 ボランティアひろばセンターてとてとて

電話：52-9882 FAX：52-4100 メール：tetotetote@takahama-shakyo.or.jp

介護職員募集

社会福祉協議会が運営する介護施設で働いてみませんか？

未経験、無資格の方も多数所属し、経験を積んで、資格にチャレンジする等ステップアップしています！

扶養内での働きもOK。

ぜひお気軽にお問い合わせください！



職種：・デイサービス看護師（日勤のみ、扶養内勤務可）

時給 平日1,240円 休日1,410円

・デイサービス介護職員（日勤のみ、扶養内勤務可、無資格OK）

・認知症グループホーム介護職員（夜勤可能な方大歓迎！無資格OK）

有資格 時給 平日930円 休日1,010円

無資格 時給 平日926円 休日990円

※週の勤務時間数に応じて処遇改善手当支給。保有資格により資格手当支給あり。

連絡先：社会福祉法人 高浜市社会福祉協議会

住所：高浜市春日町五丁目165番地

電話：0566-52-2002（担当：川原）



福祉車両運転手募集中

車いす、寝たきりの方の移動をお手伝いする「有償ボランティア ふれあいサービス」の福祉車両の運転手を募集中です。

有償ボランティアですので、仕事と違って自分のペースで活動できます。

研修・サポート体制も整えていますので、初めての方でも安心して活動できます。

興味をお持ちの方は、お気軽にご相談ください。

内容

活動日：週1日～ ※時間は、活動件数によって異なります

謝礼：活動件数 1件につき、750円

その他：活動を始めるにあたって、運転研修を受講していただきます。

連絡先：社会福祉法人 高浜市社会福祉協議会

住所：高浜市春日町五丁目165番地

電話：0566-52-2002（担当：野田）



善意をありがとうございました

永柳和枝、渡し場かもめ会、高浜市文化協会、マルハン高浜店、マリオン高浜店

（50音順、敬称略）

広報紙「ふくし」
は財源の一部に赤
い羽根共同募金配
分金を受けて発行
しています。



社会福祉法人 **高浜市社会福祉協議会**

編集
発行

〒444-1334 愛知県高浜市春日町五丁目165番地

TEL：0566-52-2002 FAX：0566-52-4100

E-mail：info@takahama-shakyo.or.jp

高浜まちづくり協議会会報

青春
沢神

きずな

第31号

令和2年2月1日発行

高浜まちづくり協議会（高浜ふれあいプラザ）

〒444-1325

青木町四丁目2番地16

電話・FAX 0566-87-9112

Eメール hamapla@katch.ne.jp

URL <http://www.katch.ne.jp/~hamapla/>

（高浜まちづくり協議会の活動は上記ホームページでも
ご覧いただけます。）

一年間の振り返り

高浜まちづくり協議会では、今年度も地域の絆を深める事業をおこないました。

ご参加のみなさま、ご協力団体様、ありがとうございました。新規会員 募集中！

5月 ソフトボール大会



Aコート 優勝 モンスター(春日町)
Bコート 優勝 高浜シイホールズ NEXT

5月~9月 資源回収



各町子ども会主催に協力しました

6月 稗田川 右岸美化



稗田町のみなさんと力を合わせて

児童見守りパトロール



“ありがとう” 児童の元気な声

6月 防災力向上講習



災害対策は事前準備が重要

6月 子ども手形製作



年長園児さんの卒園記念に
10月の鬼みちまつりで作品を展示しました

7月 大山桜里親会



家族揃って桜の手入れと草取り

7月 応急手当講習会



手当役とケガ人役ともに勉強です

8月 子ども対象教室



カラダづくりストレッチ教室

9月 総合防災訓練



町内会のみなさんで協力し訓練

10月 鬼みち清掃活動



地元の名所をきれいにしましょう!

青パト防犯パトロール



私たち交通ルールを守ります!

11月 大山心字池 もみじライトアップ



赤く色づくもみじと、心字池に
映るぼんぼりの灯りが幻想的

12月 運動会



優勝:稗田町 準優勝:青木町
綱引き・玉入れ・スリッパとぼし・
ビーチボールはこび・対抗リレー・
パン食い競争を楽しみました

2年3月28日~大山緑地 桜ライトアップ予定



[防災体験学習会]予定

2年3月26日(木)

[きもの着付け]予定

2年2月23日(日)

2月29日(土)

他にも、年間通じて実施しました

- ・ガイドマップ発行
- ・こども110番のほり旗設置
- ・看板管理(大山緑地・高浜港駅前)
- ・フラザ1階 茶の間
(4月~12月末現在:利用者数 13,276人)
- ・高浜まち協主催の教室
 - ・健康づくり体操(毎週)
 - ・てくてく体操(月3回)
 - ・太極拳体験(月1回)
 - ・フラダンス入門(月1回)
 - ・ベビーマッサージ&ママ体操(2回)
 - ・ゆかた着付け(1回) ・囲碁入門(9回)
 - ・カラダづくりゆるむストレッチ(4回)
 - ・プリザーブドフラワーアレンジメント(1回)
 - ・きもの着付け(2回)

2年4月開講教室参加者募集!

2年度前期 健康づくり体操教室参加募集
ストレッチ・歩くための筋トレ・バランスカ・脳トレなど、
いろいろな体操をします。

日時・募集人数(市内在住の方)

4月~9月

毎週火曜日 午前9時15分~10時(40名)

毎週金曜日 午前9時15分~10時(40名)

火曜日・金曜日の両日参加は不可

※希望者多数のとき抽選

場 所:高浜ふれあいプラザ2階

参加費:無料

持ち物:タオル、飲み物

申込方法

高浜ふれあいプラザ1階にある申込書にて直接

又はファックスで申し込みください。

ファックス番号 0566-87-9112

申込期間:1月17日(金)~2月19日(水)まで

あぶらがふち

通信

Vol.16

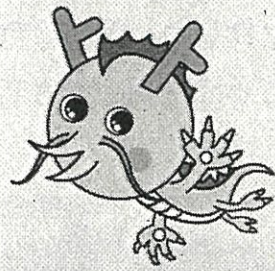

油ヶ淵の水質(COD)は どうだったかな？

～平成30年度公共用水域水質測定結果～

環境省から、平成30年度の全国の川や湖などの水質測定結果が発表されました。

昨年度の油ヶ淵の水質は、COD平均値が6.5mg/Lで、全国の湖沼188水域のうちワースト順位で17位であり、昔と比べて水質が改善されています。

油ヶ淵の水質改善に向けて、私たち協議会はこれからも皆さまと共に様々な取組を進めていきます。

CODは、海や湖などの水の汚れ具合を表す目安で、数字が大きいほど汚れも大きくなるんだよ。

油ヶ淵の水質(COD)の変化と協議会の主な出来事を見てみよう！



あぶちゃん

あぶらがふち通信 vol.16 (2020年2月発行)

[発行]

油ヶ淵水質浄化促進協議会

(愛知県・碧南市・安城市・西尾市・高浜市)

[編集・連絡先]

愛知県 環境局 環境政策部 水大気環境課

生活環境地盤対策室 三河湾環境再生グループ

住所：〒460-8501 名古屋市中区三の丸3-1-2

電話：052-954-6220

e-mail：seikatsujiban@pref.aichi.lg.jp

油ヶ淵の情報はここをチェック！

▶ Webサイト『油ヶ淵電子図書館』

<https://www.aburagafuchi.jp/index.php>



油ヶ淵の水質の変化と主な出来事

協議会を設立

行動計画「清流ルネッサンスⅡ」を策定

「清流ルネッサンスⅡ」を改定

(COD:mg/L)

年度	1984 (S59)	1993 (H5)	1998 (H10)	2004 (H16)	2007 (H19)	2011 (H23)	2015 (H27)	2017 (H29)	2018 (H30)
COD75%値	16	9.8	9.4	9.7	9.0	7.6	7.2	7.4	6.9
COD平均値	16	9.2	8.7	8.3	7.5	6.8	6.5	6.7	6.5
全国ワースト順位	2	4	5	6	11	14	16	15	17

啓発イベント「アクション油ヶ淵」を初開催

ワースト順位が2桁台に

「アクション油ヶ淵」を体験型イベントにリニューアル

油ヶ淵水質浄化促進協議会とは・・・

愛知県と油ヶ淵周辺4市（碧南市・安城市・西尾市・高浜市）で構成しており、油ヶ淵の水質浄化を目的として平成5年4月に設立されました。

詳細はWebサイト「油ヶ淵電子図書館」を御覧ください。

油ヶ淵がだんだんきれいになっているのが分かるね！



啓発イベント「アクション油ヶ淵2019」の開催報告

2019年9月28日（土）に、油ヶ淵水辺公園自然ふれあい生態園において、「アクション油ヶ淵2019」を開催しました。天候にも恵まれ約650名の方にご来場いただき、様々な体験を通じて楽しみながら油ヶ淵の生きものや環境に関心を高めていただくイベントとなりました。

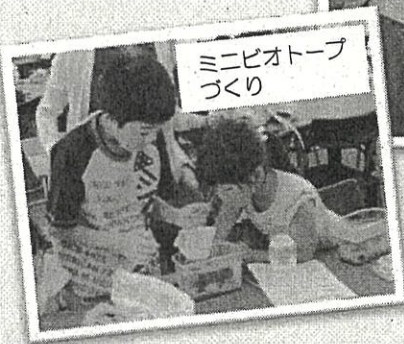

ミニピオトープ
づくり



オリジナル
エコバッグづくり



生きもの
タッチプール



野鳥観察会

自然豊かな「油ヶ淵水辺公園」へ行ってみよう！

「油ヶ淵水辺公園」は油ヶ淵の近くにある自然豊かな公園で、碧南市側の「水生花園」と安城市側の「自然ふれあい生態園」があります。

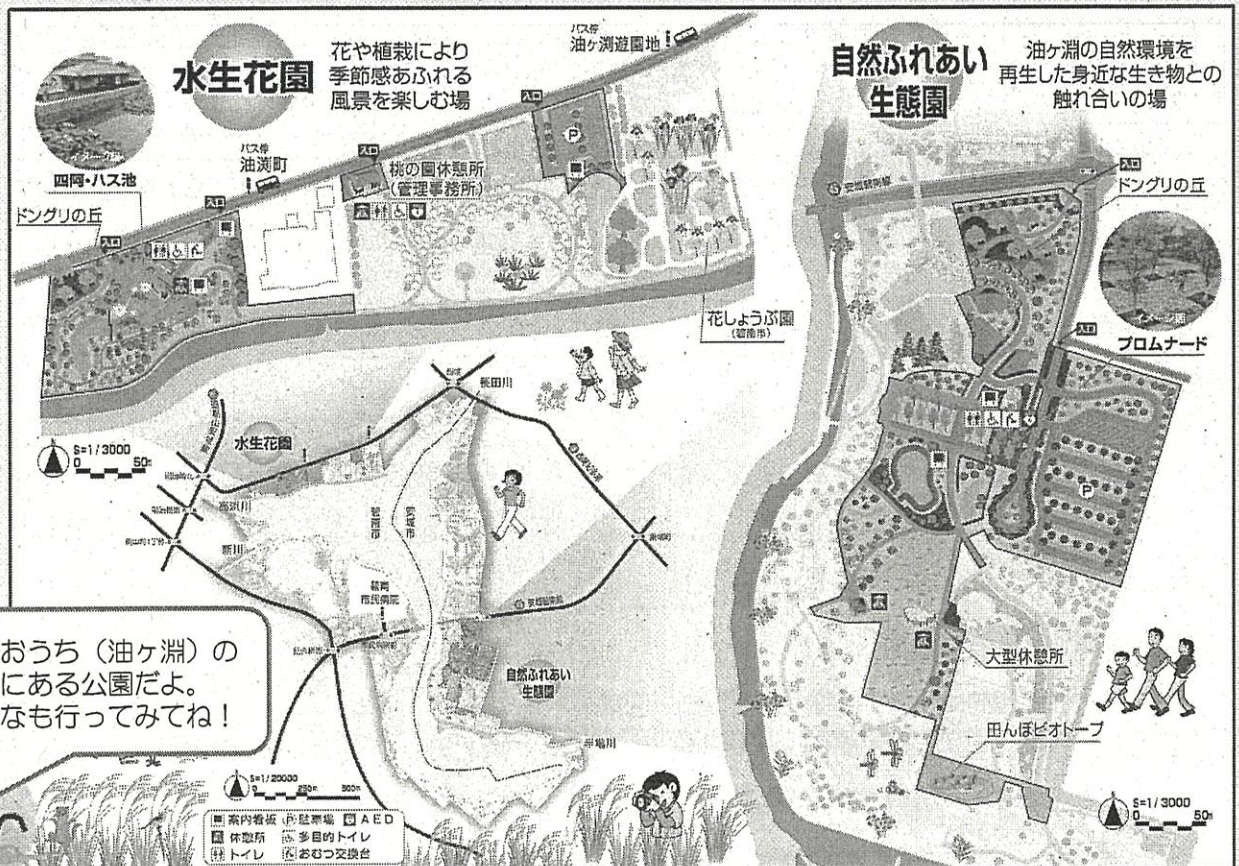

刈谷納税貯蓄組合連合会会報

ゼイムだより

編集・発行／刈谷納税貯蓄組合連合会

刈谷市新栄町3-26
☎(0566)21-0370

主な内容

- 税に関する習字・作文作品紹介1~4頁
- 税務推進協議会からのお知らせ4~6頁
- 賛助会員紹介7頁
- 県税だより7頁
- 税理士会刈谷支部税理士名簿 ...8頁

税に関する「習字・作文」入選者決まる!

愛知県納税貯蓄組合連合会 会長賞

碧南市立日進小学校6年
伊藤 咲葵 さん



愛知県納税貯蓄組合連合会 優秀賞

安城市立里町小学校6年
浅井 美和 さん



愛知県納税貯蓄組合連合会 優秀賞

刈谷市立富士松南小学校5年
遠藤 妃奈 さん

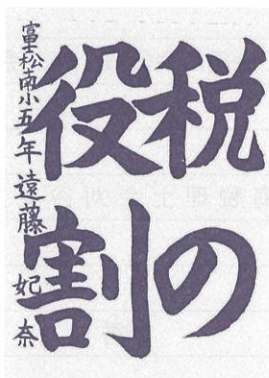

愛知県納税貯蓄組合連合会 優秀賞

知立市立知立東小学校6年
川津 祐琉那 さん

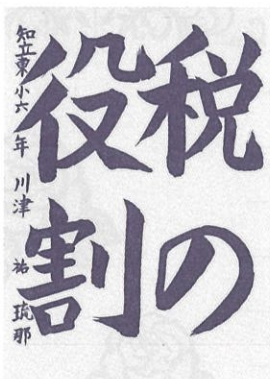

刈谷税務署長賞

高浜市立高浜小学校6年
田崎 穂花 さん

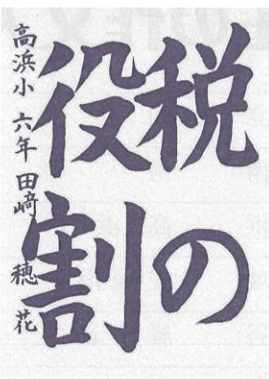

刈谷租税教育推進協議会 会長賞

安城市立桜町小学校6年
菊池 花鳳 さん



たくさんのご応募ありがとうございました

当連合会では、国税庁、名古屋国税局また全国納税貯蓄組合連合会・東海納税貯蓄組合連合会等の主催により、税に対する正しい理解とともに、税への関心や意識の向上を図ることを目的として、次代を担う小・中学生を対象に税に関する「習字」「作文」を本年も募集しました。刈谷税務署管内より習字3,542点、作文2,637点の応募をいただきました。これもひとえに、碧海5市の市役所並びに教育委員会、また各小・中学校の先生方のご理解ご協力の賜物と感謝申し上げます。

応募いただきました作品については、厳正な審査の結果、優秀作品に対し、刈谷・安城・碧南・知立・高浜の各地区で表彰式を開催し、その栄誉と努力を称えました。各地区の表彰式では筒井刈谷税務署長、各市長、各小・中学校の校長先生をはじめ多数の来賓と父兄のご参観をいただき受賞者一人ひとりに表彰状と賞品が手渡されました。

小学生の習字入選者

◎愛知県納税貯蓄組合連合会会長賞	碧南 日進小	伊藤 咲葵
◎愛知県納税貯蓄組合連合会優秀賞	刈谷 富士松南小	遠藤 妃奈
	安城 里町小	浅井 美和
	知立 知立東	川津 祐琉那
◎刈谷税務署長賞	高浜 高浜小	田崎 穂花
◎刈谷租税教育推進協議会長賞	安城 桜町小	菊池 花鳳
◎市長賞	刈谷 双葉小	丹羽 明夢虹
	安城 志貴小	嶋崎 愛
	碧南 鷺塚小	小島 乙芭
	知立 知立南小	小林 蒼依
	高浜 高取小	田中 琴葉
◎市議会議長賞	刈谷 富士松北小	浅川 和輝
	安城 梨の里小	倉田 麻央
	碧南 日進小	山中 葵生
	知立 猿渡小	前川 久侑羽
	高浜 吉浜小	竹内 そら
◎商工会議所会頭賞・商工会会長賞	刈谷 富士松東小	近藤 昊
	安城 安城北部小	西郷 花音
	碧南 鷺塚小	鳥居 桃花
	知立 猿渡小	日隈 楓賀
	高浜 吉浜小	山下 七海
◎東海税理士会刈谷支部長賞	刈谷 住吉小	坂野 莉央奈
	安城 桜林小	高橋 快
	碧南 棚尾小	小林 和加奈
	知立 八ツ田小	丸山 絢未
	高浜 高浜小	八重尾 光咲
◎優秀賞	刈谷 双葉小	江坂 萌那
	安城 作野小	中村 琉菜
	碧南 鷺塚小	杉浦 千晴
	知立 知立小	野々山 笑心
	高浜 翼小	浅川 正乃介

中学生の作文入選者

◎国税庁長官賞	知立 知立中	桐生 咲彩香
◎東海納税貯蓄組合連合会会長賞	碧南 南中	美野部 心渚
◎愛知県納税貯蓄組合連合会会長賞	高浜 高浜中	弘田 萌衣
	安城 安城南中	倉内 凜子
◎愛知県納税貯蓄組合連合会優秀賞	刈谷 雁が音中	白鳥 響
	知立 知立中	浅野 陽
	安城 安城南中	田中 朝陽

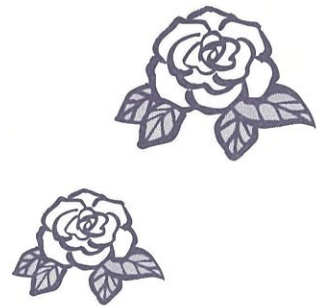

桐生 咲彩香さん



美野部 心渚さん



弘田 萌衣さん



倉内 凜子さん



白鳥 響さん



浅野 陽さん



田中 朝陽さん

※優良賞の受賞者は刈谷・安城・碧南商工会議所・知立・高浜市商工会のホームページに掲載しております。

◎刈谷税務署長賞	刈谷 雁が音 中：矢田 悠祐	安城 安城西 中：稲熊 みゆ
	碧南 中央 中：川本 実咲	知立 知立 中：関谷 遙来
	知立 知立 中：長屋 文奈	高浜 高浜 中：瀬戸口 愛
◎市長賞	刈谷 富士松 中：中山竜之介	安城 安城南 中：中川 大地
	碧南 南 中：今野 甚	知立 知立 中：富高 咲希
	高浜 高浜 中：角谷 崇将	
◎市議会議長賞	刈谷 朝日 中：衣斐 彩乃	安城 篠目 中：深堀 琴葉
	碧南 南 中：カレル 泉	知立 知立 中：田中 もえ
	高浜 高浜 中：駒井 夕莉	
◎商工会議所会頭・商工会会長賞	刈谷 雁が音 中：酒井 蘭名	安城 篠目 中：林 莉央
	碧南 新川 中：加藤 真英	知立 知立 中：内藤 早彩
	高浜 高浜 中：水野 蓮来	
◎東海税理士会刈谷支部長賞	刈谷 朝日 中：竹迫 祥子	安城 安祥 中：畔柳 昂生
	碧南 東 中：近藤奈美恵	知立 知立 中：桐生百合香
	高浜 高浜 中：黒田 愛実	
◎優秀賞	刈谷 雁が音 中：倉増 寧々	刈谷 富士松 中：佐々木もも夏
	刈谷 朝日 中：小崎真之介	安城 明祥 中：横山 舞衣
	安城 明祥 中：秋田 依里	安城 安城西 中：小嶋 伶奈
	碧南 東 中：橋本 明佳	碧南 新川 中：板倉 史典
	碧南 西端 中：杉浦 和佳	知立 知立 中：太田 千鶴
	知立 知立 中：浅井 美来	知立 知立南 中：松尾 侑璃
	高浜 高浜 中：山崎 立翔	高浜 高浜 中：杉浦 真央
	高浜 高浜 中：神谷 茉凜	

税に関する作品紹介

国税庁長官賞

「次世代へとつなぐ税」

知立市立知立中学校 3年 桐生咲彩香

私の小学校の入学式は、体育館ではなく小さなホールで行われた。校舎の中にあるため体育館の4分の1ほどの広さしかなく、約150人の新入生とその保護者を収容するには狭すぎるホールだった。ではなぜ体育館で行わないのか？理由は簡単だ。震災の影響で体育館の一部が壊れ、使うことができなかったからだ。当時住んでいた仙台市は震災の被害が大きく、今まで日常的に行っていたところもがれきの山と化し、幼いながらに恐怖を感じたことを覚えている。そんな仙台市に3年ぶりに行ったとき、私は思わず息をのんだ。今までがれきだらけで全く手つかずだった場所が、とても綺麗になっていたのである。車が通れるように道路脇によけてあっただけのがれきはほぼ処理され、新しい施設が建設されるようにまできていた。なぜそこまで復興を進めることができたのだろうかとか疑問に思い、母に尋ねてみると、

「それは復興特別所得税のおかげだね。」

と、い、棚からごそごそと確定申告の控えを出してきて私に見せてくれた。するとそこには「復興特別所得税」という項目があり、そんなものがあるのかと驚くとともに復興特別所得税に興味をもち、私は調べてみるこ

とにした。
 復興特別所得税とは、被災地の復興のために必要な財源を確保するために2013年から2037年の間、課せられる税金のことで、個人で所得税を納める義務のあるすべての人が納めなければいけないそうだ。そこで私ははたと気づく。復興は、全国の顔も知らないたくさんの人たちが協力して作りあげる場所であるということ。友達の中には、家が流されて住む場所を失った人もいた。その人の助けとなったのは、他にもない「見知らぬ誰かが建ててくれた仮設住宅」だ。仮設住宅はその人にとってどれだけ心の支えになっただろう。税金は見知らぬ誰かを笑顔にする力があると私は思う。私だって、家が流されたり家族を亡くしたりといった大きな被害はなかったもののたくさんの方の支援を受けて、前を向くことができた。また、震災だけでなく今の生活においてもそうだ。公立中学校の年間教育費は1人当たり約102万円もかかるが、これらは全て国や都道府県、市町村が負担しているそうだ。このように、私たちの生活は税金の上で成り立っている。そのことに感謝して過ぎていきたいと強く感じた。
 小さい頃、東日本大震災の復興に協力してくれたのは、前述したとおり「全国の見知らぬ誰か」だ。私はまだ納税者ではないが、あと何年かしたら納税者になる。今まではもらってきただけで何もできなかったけれど、今度は自分が「見知らぬ誰か」となって、困っている人の力になりたい。助けになりたい。恩を返す、というのが適切な表現かもしれない。そのためにもっと税についての理解を深めなければ！私の中の何かはほじけた。

東海納税貯蓄組合連合会会長賞 「私達の未来へつなげる税金」

碧南市立南中学校 3年 美野部心渚

「ふれあいバスの旅」冷蔵庫にプリントがはってあった。近くの公民館主催のイベントで名古屋市科学館へ行きプラネタリウムを見学するらしい。4年生の妹は、

「今日、私、友達と行くもんね。」

と子供だけで行くということもあってかどこか誇らしげだ。

大人は800円かかり、子供は無料と書いてあり驚いた。本当は入場料、バス代、付き添いの人件費といろいろな所にお金がかかっている。これらは税金で賄われているということを母から聞いた。

税金といえば、今年の10月から消費税が10%に上がる予定だ。今週末に参議院選挙ということもあり、各政党はこぞって消費税についての政策を掲げている。いかに国民が消費税に関心があるのかよくわかる。反対、凍結、廃止。なんだか消費税は国民の敵みたいに言われてしまうことに私は疑問を抱いた。確かに正直に言ってしまえば私もお小遣いで買い物をする時、消費税分だけでもなかったらなあと思ってしまうことがある。税ってなんだろうと思いついてみると私の家庭の中だけでもたくさんの税と関わっていた。毎日の買い物の消費税、医療費、曾祖母の年金やデ

サービス、公務員だった祖父母の給料。父親の給料から引かれる所得税や住民税。自動車税やたばこ税、保育士の母の給料、私達の教育費、弱視の妹の眼鏡の補助金。蛇口をひねればきれいな水が出るのも、ゴミを処理してくれるのも、電話をすれば救急車が来てくれるのも、舗装された道路も図書館も書き出したらきりが無い程、税は毎日の生活に深く関わり豊かで安心した暮らしにかかせないものだとなった。普段生活していることが当たり前になり、税との関わりに気づけなくなってしまっただけでたくさんの恩恵を受けているということをおぼえてはいけない。税とは相互扶助の仕組みの上に成り立っているのだ。

結局のところ、消費税の増税が正しいのかは未熟な私には分からなかった。私は政治家ではないし、選挙権もまだなく、国を動かす力もない。ただこの税によって与えられた環境に感謝をし、しっかりと勉強をし、正しい知識を身につけ、正しい判断ができるような大人になることが大切だと気づけた。今まで授業のたびに何気なく見ていた「この教科書は、これからの未来を担う皆さんへの期待をこめ税金によって無償で支給されています。」の教科書の裏に書かれている言葉。税のことを知る前と知った後では言葉の重みが全く違う。

「ただいま。夏の星空はね…。」

と笑顔で話す妹を見て感謝の気持ちでいっぱいになった。私達子供は国民の大切な税金によって大切に生まれ、また日本の未来を託されているということをおぼえてはいけない。そして大人になった時には、一生懸命働き、しっかりと税金を納め、私達の生活、そして未来を守っていきたい。



消費税の納付は期限内に!

消費者のみなさん一人ひとりが負担している消費税。

事業者のみなさんが期限内に納めるためには…

その1

納税資金の積立て

いざ納付というときに資金不足とならないように、計画的な納税資金の積立てをするなど、事前のご準備をお願いします。

その2

振替納税

個人事業者の方は、税務署や金融機関に行かなくても納税できる安全・便利な振替納税をご利用ください。

※ ご利用に当たっては、「預貯金口座振替依頼書兼納付書送付依頼書」の提出が必要で（国税庁ホームページからダウンロードできます。また、税務署にも用意してあります。）。



納付が期限に遅れた場合、あるいは残高不足等により振替ができなかった場合は、納期限の翌日から納付日までの延滞税がかかります。

詳しくは、国税庁ホームページでご確認ください。

国税庁

検索

パソコン スマホ から 確定申告

もう手書きにはもどれない・・・

STEP

1

「国税庁ホームページ」へアクセス

- 👍 税務署に行く手間がかかりません！
- 👍 確定申告期間中は24時間いつでも利用できます！

(注) 確定申告期間以外の利用可能時間やメンテナンスによりご利用いただけない時間帯については、e-Tax ホームページでご確認ください。

確定申告



確定申告書作成コーナーの
利用率

2人に1人以上が利用

確定申告書作成コーナーの
利用者の感想

96%の方が役立つ

と回答

STEP

2

申告書を作成

- 👍 画面の案内に従って金額などを入力するだけで申告書が作成できます！

STEP

3

e-Taxで送信して提出

マイナンバーカードを使って送信

用意するものは、次の2つ！

① マイナンバーカード



取得方法は裏面
を見てね！



② ICカードリーダライタ 又は マイナンバーカード対応のスマートフォン



又は



一部の端末のみ

(注) マイナンバーカード対応のスマートフォンの機種については、裏面をご参照ください。

IDとパスワードで送信



ID・PW
が目印

・「ID・パスワード方式の届出完了通知」の発行を希望される場合は、申告されるご本人が顔写真付きの本人確認書類をお持ちの上、お近くの税務署にお越しください。

・確定申告会場で、既にID・パスワード方式の届出を提出された方は、申告書の控えと一緒に保管されている場合がありますので、ご確認ください。

(注) ・ID・パスワード方式は暫定的な対応です。
お早めにマイナンバーカードの取得をお願いします。
・メッセージボックスの閲覧には、マイナンバーカード等が必要です。



印刷して郵送等で税務署へ提出することもできます！

プリンタをお持ちでなくても、コンビニエンスストア等のプリントサービス(有料)を利用して印刷できます。

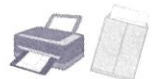

スマホ×確定申告 ～ネクストステージ～

進化するスマート申告！

スマホで見やすい専用画面

令和2年1月から、2か所以上の給与所得がある方、年金収入や副業等の雑所得がある方など、スマホ専用画面をご利用いただける方の範囲が広がります。



申告書の作成
はこちらから！

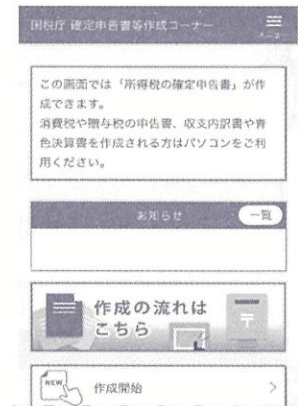

開発中の画面ですので、実際の画面と異なる場合があります。



対象端末の一覧
はこちらから！



e-Taxで手続完結

「マイナンバーカード」と「マイナンバーカード対応のスマートフォン」をお持ちの方は、e-Taxで送信できます。

また、マイナンバーカード対応のスマートフォン等をお持ちでない方も、「ID・パスワード方式の届出完了通知」(裏面参照)に記載されたID・パスワードがあれば、e-Taxで送信できます。

(注) ・タブレット端末からもご利用いただけます。

・e-Taxをご利用できない方は、作成した確定申告書を印刷し、税務署に郵送等で提出できます。

操作が分からない場合は「よくある質問」へ

確定申告書等作成コーナーの操作に関するご不明な点や困ったことなど、お問い合わせの多い質問を確定申告書等作成コーナー内の「よくある質問」に掲載しています。

よくある質問をご覧頂いても解決しない場合は、電話でお問い合わせすることができます。

※ お問い合わせ先は、確定申告書等作成コーナーの「お問い合わせ」画面をご覧ください。

(注) 国税に関するご相談・ご質問は、国税庁ホームページの「タックスアンサー」に、税に関してのよくある質問を掲載していますのでご覧ください。また、「タックスアンサー」をご覧頂いても解決しない場合は、最寄りの税務署へお問い合わせください。

マイナンバーカードでできることって？

マイナンバーカードを利用するなどして、e-Taxで提出すれば本人確認書類の提示又は写しの添付が不要です。その他、マイナンバーカードで本人認証すれば、e-Taxのメッセージボックスから申告した内容や税務署からのお知らせなどを確認できます。



スマホによる申請
はこちらから！

マイナンバーカードの取得方法

郵便・パソコン・スマートフォンなどから申請でき、無料で取得できます。

詳しくは、マイナンバーカード総合サイトをご覧ください。

マイナンバーカード 取得方法 🔍

刈谷納税貯蓄組合連合会賛助会員（順不同）

振替納税の申し込みは下記の金融機関へどうぞ

碧南地区		刈谷地区		安城地区		知立地区		高浜地区		農協	
三菱UFJ銀行	碧南支店	三菱UFJ銀行	刈谷支店	三菱UFJ銀行	安城支店	三菱UFJ銀行	知立支店	三菱UFJ銀行	高浜支店	あいち中央農業協同組合	
十六銀行	碧南支店	三井住友銀行	刈谷支店	三重銀行	安城支店	三重銀行	知立支店	岡崎信用金庫	高浜支店		
愛知銀行	碧南支店	十百五銀行	刈谷支店	大垣共立銀行	安城支店	大垣共立銀行	知立支店	西尾信用金庫	高浜支店		
名古屋銀行	碧南支店	愛知銀行	刈谷支店	愛知銀行	安城支店	愛知銀行	知立支店	碧海信用金庫	高浜支店		
岡崎信用金庫	新川支店	岡崎信用金庫	刈谷支店	岡崎信用金庫	安城支店	岡崎信用金庫	知立支店	碧海信用金庫	高浜支店		
//	碧南支店	//	刈谷支店	//	安城支店	//	知立支店	//	高浜支店		
//	碧南中央支店	//	刈谷支店	//	安城支店	//	知立支店	//	高浜支店		
西尾信用金庫	碧南支店	西尾信用金庫	刈谷支店	西尾信用金庫	安城支店	西尾信用金庫	知立支店	碧海信用金庫	高浜支店		
//	辻支店	//	刈谷支店	//	安城支店	//	知立支店	//	高浜支店		
碧海信用金庫	碧南市店	碧海信用金庫	刈谷支店	碧海信用金庫	安城支店	碧海信用金庫	知立支店	碧海信用金庫	高浜支店		
//	碧南中央支店	//	刈谷支店	//	安城支店	//	知立支店	//	高浜支店		
//	北新川支店	//	刈谷支店	//	安城支店	//	知立支店	//	高浜支店		
愛知県中央信用組合	本支店	愛知県中央信用組合	刈谷支店	愛知県中央信用組合	安城支店	愛知県中央信用組合	知立支店	愛知県中央信用組合	高浜支店		
//	旭支店	//	刈谷支店	//	安城支店	//	知立支店	//	高浜支店		
//	辻支店	//	刈谷支店	//	安城支店	//	知立支店	//	高浜支店		
//	西端支店	//	刈谷支店	//	安城支店	//	知立支店	//	高浜支店		
//	みなみ支店	//	刈谷支店	//	安城支店	//	知立支店	//	高浜支店		

● 県税からのお知らせ ●

～自動車の譲渡・廃車などの手続きはお早めに～

自動車税種別割は、毎年4月1日現在の所有者（売主が所有権を留保している自動車については、買主である使用者）に課税されます。

所有している自動車を下取りに出すなど売却や廃車したとき、または住所を変更したときには、必ず運輸支局で必要な手続きを行ってください。

登録についてのお尋ねは、最寄りの運輸支局へお願いします。

自動車税種別割についての問合せ先

〒444-8503 岡崎市明大寺本町1-4（西三河総合庁舎内）
 愛知県西三河県税事務所 課税第二課 自動車税グループ TEL0564-27-2712（ダイヤルイン）
 ホームページ（<https://www.pref.aichi.jp/soshiki/zeimu/>）

税理士会コーナー 正しい税金の相談は正規の税理士に

税理士名簿

【東海税理士会刈谷支部 TEL(0566)77-3636】

令和元年11月現在

Table with columns: 氏名, 電話番号, 氏名, 電話番号, 氏名, 電話番号, 氏名, 電話番号. Lists tax accountants across various cities including 碧南市, 刈谷市, 安城市, 知立市, and 高浜市.

60歳以上の皆様へ

あなたの隙間時間を有効活用しませんか？

次世代へ
そしてやがて自分にも訪れる老後へ
あなたの普通に過ごしてきた日常生活の知恵が
あなたのまわりの人々を幸せにします！

6市合同イベント！

選べてお得！ 無料とワンコインでお得！
講座&入会説明会 参加してみませんか？



シルバー人材センターはどんなところ？と思っているあなた！！
裏面に記載するそれぞれの市で開催するイベントにぜひ参加してみてください！
参加資格は6市在住の60歳以上の方でシルバーに入会希望の方。
自分のライフスタイルに合わせた仕事をスタッフが個別に相談しながら説明します。
各シルバー独自の講習会やイベント等、楽しいこともあり、仲間づくりもできます。
生涯現役を目指すあなたにはシルバーをお勧めします！

申込は2月3日(月)から

※定員になり次第、締め切らせていただきます。
※複数の講習会に参加できますが、お申し込みが多い場合は1つにさせていただきます場合があります。申込は電話かメールでお早めに。

刈谷市シルバー人材センター
刈谷市原崎町4丁目201番地
☎0566-23-6419
E-mail: kariya@sjc.ne.jp

安城市シルバー人材センター
安城市百石町2丁目13番地8
☎0566-76-1415
E-mail: anjo@sjc.ne.jp

高浜市シルバー人材センター
高浜市湯山町6丁目2番地6
☎0566-52-5081
E-mail: takahama@sjc.ne.jp

碧南市シルバー人材センター
碧南市汐田町1丁目1番地2
☎0566-46-3703
E-mail: hekinan@sjc.ne.jp

西尾市シルバー人材センター
西尾市花ノ木町2丁目1番地
☎0563-57-3216
E-mail: nishio@sjc.ne.jp

知立市シルバー人材センター
知立市八ツ田町泉43番地1
☎0566-82-5800
E-mail: chiryu@sjc.ne.jp

EVENT 1 作る

「苔玉作り」参加費500円 先着15名

2020 2/26 (水)

9:30~12:00

場所：高浜市湯山町6丁目2番地6

高浜市生きがいセンター

2階会議室

講師：神谷 八重子氏

持ち物：エプロン



心を癒してくれる

苔玉をつくりませんか？

お皿には高浜名産の瓦を使っています！

EVENT 2 お得



「ちょっと得するスマホ講座」参加費無料 先着20名

2020 3/2 (月)

13:30~16:00

場所：西尾市花ノ木町2丁目1番地

西尾市総合福祉センター

2階第3集会室

講師：佐野 陽子氏

持ち物：スマホ、筆記用具

- ・どこのPayがお得なの？
 - ・チャージってどうするの？
- LINEの便利な機能は知って得する、そんなあれこれ情報満載な講座です。

EVENT 3 魅せる

「ハーバリウム作り」参加費500円 先着15名

2020 3/12 (木)

13:30~15:30

場所：知立市八ツ田町泉43番地1

いきがいセンター 1階

講師：成瀬 のり子氏

美しい花のある暮らし。

高さ約17センチの瓶にオイルと花を

入れてあなただけのハーバリウム作りを、ぜひ。

気持ちがキラキラするはず！

EVENT 4 装う

「大人のたしなみ 匂い袋づくり講座」
参加費500円 先着15名

2020 3/13 (金)

10:00~12:00

場所：安城市桜町17番11号

安城市文化センター 創作活動室

講師：磯貝 恵子氏

お香の歴史は深く、邪気を払い浄化してくれるものとして永く日本人に愛されてきました。この講座では

お好きな香りを調合して世界にひとつ

自分だけの匂い袋を作ります。

お香がふわりと香る、そんな素敵な

大人のたしなみを学びませんか。

EVENT 5 整える

「体を整える、体ほぐし講座」参加費無料 先着15名

2020 3/18 (水)

9:30~12:00

場所：刈谷市原崎町4丁目201番地

刈谷市生きがいセンター3階

会議室 A.B

講師：伊藤 敦子氏

持ち物：動きやすい服装

最近、筋肉や関節が固くなってきていませんか？

毎日できる、ほぐし方法を

お教えします。一緒にやってみましょう。

体が軽くなるはずですよ！！

EVENT 6 学ぶ



「大浜てらまちめぐり」参加費無料 先着30名

2020 3/22 (日)

9:00~12:00

集合場所：碧南市汐田町1丁目1番地2

ものづくりセンター

持ち物：歩きやすい服装

歴史ある大浜のてらまち巡り（ガイド付）！！

シルバー人材センター会員さんと一緒に

歩いてみませんか？ 歩き終えたら

特製手ぬぐいをプレゼントします♪♪

※4キ程なのでお気軽に

ご参加ください！！



親子ソフトバレー



ヨガ



キッズバスケットボール



ドッジボールサークル



総合型地域スポーツクラブ

NPO法人

たかはまスポーツクラブ

令和2年度 会員募集

いつでも・どこでも・だれでも・いつまでも



日頃は、NPO法人たかはまスポーツクラブの運営、活動に多大なご支援、ご協力をいただき誠にありがとうございます。

おかげ様をもちましてクラブも設立後、16年を迎えることが出来ました。これも皆様方のご協力の賜物と深く感謝しております。

たかはまスポーツクラブは『いつでも、どこでも、だれでも、いつまでも』を合言葉に地域の人々が気軽にスポーツを楽しみ、生涯健康で、元気の源となることを目的とする【総合型地域スポーツクラブ】です。今後もますます地域に結びついた運営を目指していきますのでよろしくお願いいたします。

①受付日時

令和2年 3月 9日(月) 10:30から

②受付場所

高浜市体育センター内 クラブハウス

- (注1.) 10:00～整理券、10:30～教室番号札を配付させていただきます。
- (注2.) 代理申込み可能ですが、一人につき申込み用紙3枚までといたします。
- (注3.) 整理券、教室番号札を受け取った方は、当日17:00までに申込みを済ませて下さい。

ヒップホップダンス教室は「年間講座」として開催いたします。

・各教室の申込みは裏面の『教室のご案内』をご覧ください。

令和2年度開催予定の教室・サークル・講座

※教室・サークル、年間講座の中からいくつかでも参加できます。
 ・申込みは先着順となり、定員になり次第締め切りとさせていただきます。

『教室のご案内』

No.	教室種目	曜日	時間	回数	場所	対象者	定員	初回開催日
1	アクティブチャイルドプログラム	土	13:30~14:30	20程度	高取小学校体育館	小学4年生以下(未就学児は保護者同伴)	30	4月11日
2	レクドッジボール	土	9:00~10:30	35	吉浜小学校体育館	小学1年生~6年生	40	4月11日
3	ショートテニス	土	9:30~11:30	30	・体育センター ・令和3年1月~(予定)高浜小学校	小学1年生以上(子ども25名、大人25名)	50	4月11日
4	親子ソフトバレー	水	19:00~21:00	30	高浜中学校体育館	小学1年生以上どなたでも	35	4月15日
5	太極拳	第1・3土	14:00~16:00	21	吉浜公民館	どなたでも	25	4月18日
6	子どもバドミントン	月	18:00~19:30	35	・体育センター ・令和3年1月~(予定)高浜小学校	小学2年生以上 (中学生は、小学生で教室参加者のみOK)	18	4月13日
		or金	19:00~21:00	35			35	4月17日
7	ママさんバドミントン	金	10:00~12:30	30	・体育センター ・令和3年1月~(予定)高浜小学校	成人女性(初心者は50歳以下)	30	5月22日
8	健康体操	火	9:30~11:00	30	武道館	どなたでも	30	4月14日
9	親子空手	土	4・8月~12月 17:35~19:05	29	高浜中学校柔剣道場	どなたでも (大人だけ・小学生だけの参加も大丈夫)	30	4月18日
			5~7月18:05~19:35					
10	子どもバレーボール	月	18:30~21:00	35	翼小学校体育館	小学3年生~中学3年生 ※小学生は20:30まで	50	4月13日
11	ジュニアソフトボール	日	14:00~16:00	30	五反田グラウンド (雨天時は室内)	年中~小学6年生 ※未就学児は保護者同伴となります	20	4月19日
12	体力アップ	金	10:00~11:00	35	高取公民館	どなたでも	30	4月17日
13	フットサル	木	19:00~21:00	30	高浜小学校	中学生以上の男女 ※初心者も大歓迎	30	4月16日
14	ウォーキング	日	前期6:00~8:00 後期7:00~9:00	11	市内及び近隣市町 (春・秋あるけ行事参加)	どなたでも ※ノルディックウォーキングも出来ます	20	4月11日
15	ヨガ	土	9:30~11:30	35	翼ふれあいプラザ	10才以上どなたでも	25	4月18日
16	硬式テニス	月	9:30~11:30	30	碧海テニスコート	初級者 ※マナーを守れる方	20	4月13日
17	ミニバスケットボール	土	19:30~21:00	35	吉浜小学校体育館	小学4年生~6年生	30	4月11日
18	ジュニアバスケットボール	(当面の間、休止)						
19	キッズバスケットボール	水	18:00~19:30	35	吉浜小学校体育館	小学1年生~3年生	20	4月15日
20	ジョギング	土	7:00~	30	フレンド公園起点	18歳以上(人数制限なし)	-	4月18日
21	サッカースキルアップ	(当面の間、休止)						
22	-	-						
23	スポーツウエルネス吹矢	第1・3木	18:30~21:00	22	・体育センター ・令和3年1月~(予定)高浜小学校	成人男女	20	4月16日
24	ランニング	水	4月~7月 17:00 8月~3月 18:00	35	4月~7月 中部公園 8月~3月 吉浜小学校	小学4年生以上	30	4月15日
25	バスケットボール パス・ドリブル	土	18:00~19:30	35	吉浜小学校体育館	小学1年生~6年生	30	4月11日

「サークルのご案内」

No.	サークル種目	開催日	時間	回数	場所	対象者	定員	初回開催日
S1	TSC ディアフレンズ (卓球)	火曜日	18:30~21:00	150	高取小学校体育館	小学生以上・中高生は 部活が卓球部の人 ※未就学児はご相談下さい。	30	4月1日
		水曜日						
		土曜日	14:30~18:00					
S2	TSC ファイヤーズ (ドッジボール)	火曜日	19:00~21:00	160	吉浜小学校体育館	ドッジボールの小学生大会 出場目的	30	4月4日
		土曜日	13:00~17:00					
		日曜日	14:00~17:00					

「年間講座のご案内」

N1	ヒップホップダンス (初心者向)	①月曜日 又は ②木曜日	①16:30~17:30 ②16:30~17:30	①30 ②30	T ぽーと2階 Tシエア	年中~小学1年生 (保護者同伴のこと)	①15 ②15	①4月27日 ②4月23日
----	---------------------	--------------------	------------------------------	------------	--------------	------------------------	------------	------------------

※教室開催31回以上と2教室目(サークル、年間講座含む)から付加金が必要です。

基本会費	(家族割引有)	大人 8,000円	子供(中学生以下) 5,000円
教室参加回数付加金	サークル除く	教室開催30回以下 0円	教室開催30回以下 0円
		31回以上 1,000円	31回以上 500円
複数教室加入付加金	サークル、 年間講座含む	1教室、1サークル、1講座につき 大人 1,000円	1教室、1サークル、1講座につき 子供 500円
スポーツ安全保険	加入のこと ※他で加入者は除く	大人 1,850円 ※但し、65才以上 1,200円	子供 800円

【家族割引】基本会費のみ

2人で10%OFF 3人で20%OFF 4人以上30%OFF!

※お願い! つり銭の無いよう準備していただき、入会後の会費は返金できませんのでご了承下さい。

(注)3月10日(火)以降の申込みは下記にて受付いたします。

申込場所 体育センター内 たかはまスポーツクラブハウス 高浜市碧海町二丁目7番地8

受付時間 月~土曜日 9:00~17:00 (但し土曜日は13:00~17:00)

休業日 日曜日

問合せ先 TEL・FAX 0566-87-0843

メールアドレス tsc-04@katch.ne.jp

ホームページ <http://www.tsc-7.com>

「夏季講座・冬季講座のご案内」

※募集は開催場所を含め、後日ご案内いたします。

No.	講座種目	開催場所(予定)	対象者	開催時期
K1	きめ込みパッチワーク &パウダーアート	たかぴあ集会室	どなたでも (小学生可)	夏休み予定
K2	ハーバリウム &プリザーブドフラワー	たかぴあ集会室	小学3年生 以上どなたでも	12月予定

令和元年度 たかはまスポーツクラブは各種事業や関係団体と協力し、こんな行事も行いました。



春のあるけ・養老公園(5月)



秋のあるけ・付知峡(11月)



秋の鬼みちまつり(10月)



春の鬼みちまつり(3月)



愛知駅伝大会(12月)



市民駅伝大会(12月)



高浜シティマラソン(1月)



(夏季講座・8月)
・きめこみパッチワーク
・パウダーアート

(冬季講座・12月)
・ハーバリウム&ボールペン
・プリザーブドフラワー



KAWARA MUSEUM
of Takahama City,
a Hometown of Ceramics

回覧

やきものの王国

— 中世猿投窯と常滑窯 —

ちゅうせいさなげよう

とこなめよう

「三筋壺」今宮神社蔵

2020.1/18^土 - 3/22^日

〔観覧時間〕 午前10時から午後5時まで（観覧券の販売は午後4時30分まで）

〔観覧料〕 高校生以上400円（320円）、中学生以下無料

※（）内は前売り、20名以上の団体料金、または高浜市内居住者 ※75歳以上の方、各種障がい者手帳をお持ちの方ほか、割引あり

〔休館日〕 月曜日、火曜日、2月12日（水）、2月26日（水） ※ただし、2月11日（火・祝）、2月24日（月・祝）は開館

〔主催〕 高浜市やきものの里かわら美術館

〔協力〕 京都国立博物館、愛知県陶磁美術館、とこなめ陶の森、今宮神社

〔後援〕 愛知県教育委員会、高浜市、高浜市教育委員会、高浜市観光協会、名古屋鉄道株式会社

高浜市やきものの里かわら美術館

やきもの王国

2020. 1/18(土) - 3/22(日) 高浜市やきもの里かわら美術館

ちゅうせいさいなげよう とこなめよう
— 中世猿投窯と常滑窯 —

本展は、常滑窯の誕生から繁栄の過程に注目し、中世に生産された名品とともにやきものの魅力を紹介するものです。古代から中世前期まで続いた猿投窯の技術は、周辺窯業地へと伝播し影響を与えました。その中でも瀬戸窯・常滑窯は、日本六古窯(にほんろっこよう)にも数えられ、現在まで続く愛知県の窯業として継承されています。常滑窯は、12世紀前半に「山茶碗(やまぢゃわん)」と呼ばれる無釉(むゆう)の碗類の生産により成立し、12世紀中頃には渥美窯の壺・甕生産の技術導入を受け、後の常滑焼の代名詞となる大型の壺・甕の生産が始まったと考えられています。鎌倉幕府の成立に伴い、常滑窯製品の生産量は飛躍的に増加し、都市鎌倉を中心に全国的に流通することとなりました。また、平安時代の終わりから鎌倉時代には、京都・鎌倉の寺院の他、旧尾張国の熱田神宮などに供給する瓦生産も担っていました。その一方で、六古窯の信楽窯(滋賀)や丹波窯(兵庫)、越前窯(福井)などの壺・甕生産は、常滑窯の技術がその礎にあったことが明らかになっています。本展では、12世紀から13世紀にかけて生産された壺・甕や瓦などを展示紹介します。また、中世を代表する窯業地として君臨した六古窯のひとつ常滑窯を採りあげ、尾張で生産されたやきものから窯業大國「愛知」の源流を検証していきます。

イベント

「ギャラリートーク」

日時 | 1月18日(土)、2月23日(日)、3月14日(土) 各14:00~
場所 | かわら美術館2階展示室
参加費 | 無料(ただし観覧券が必要)

講演会「常滑焼と中世の器」

講師 | 青木修氏(公益財団法人 瀬戸市文化振興財団)
日時 | 3月7日(土) 14:00~15:30(13:30~受付開場)
場所 | かわら美術館3階講義室
参加費 | 無料(ただし観覧券が必要)
定員 | 30名
申込 | 2月7日(金)より受付 TEL.0566-52-3366

「流水香 香炉」を作ってみよう

流水香は、ゆらゆらと流れる煙と香により幻想的な世界を見せてくれるお香です。オリジナルの香炉を作って、煙の動きと香りをお楽しみいただく陶芸創作体験です。



日時 | 企画展「やきもの王国」
開催中の金・土・日(要予約) 10:15~14:00~
場所 | かわら美術館2階陶芸創作室
参加費 | 1500円(香炉1点+流水香3個付き)
定員 | 各10名
申込 | TEL.0566-52-3366

「たかはま 歴史・まちづくりシンポジウム② 近代における高浜の“やきもの” 一瓦・土管・日用土器—」

第1部【基調講演】「土管をまとう街」
小栗康寛氏(とこなめ陶の森資料館 学芸員)
第2部【研究発表】「近代の高浜・新川地区の日用土器生産」
豆田誠路氏(高浜市誌 近世・近代・現代部会 調査執筆員)
第3部【パネルディスカッション】
コーディネーター | 曲田浩和氏(高浜市誌編集委員会 委員長)
パネリスト | 小栗康寛氏(とこなめ陶の森資料館 学芸員)
豆田誠路氏(高浜市誌 近世・近代・現代部会 調査執筆員)
高木秀和氏(高浜市誌 近世・近代・現代部会 調査執筆員)
日時 | 2月8日(土) 13:30~16:30(13:00開場)
場所 | かわら美術館1階ホール 参加費 | 無料(申込不要)

哲学対話:

「きいてみる?きいてみる?みんなのダイアログvol.3」

講師 | 安本志帆氏(みんなのてつがくCLAF A主宰)
日時 | 2月29日(土) 14:00~16:00
参加費 | 200円(ただし観覧券が必要)
対象 | こども~おとなまで、どなたでも ※小さなお子様連れの方も大歓迎!
定員 | 20名
申込 | 1月29日(水)より受付 TEL.0566-52-3366

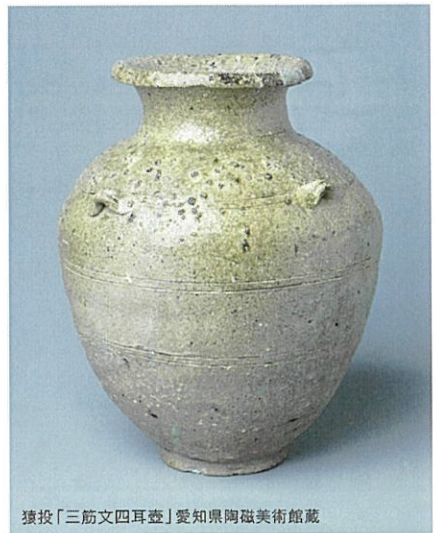

猿投「三筋文四耳壺」愛知県陶磁美術館蔵

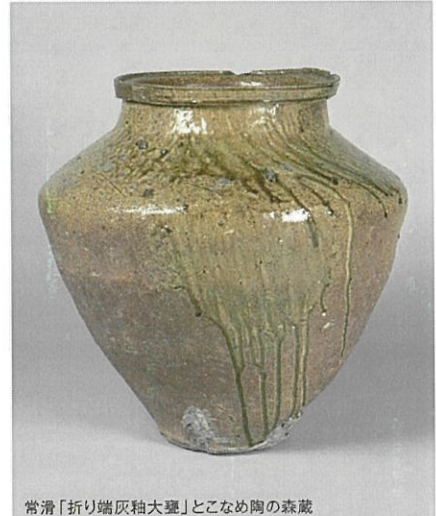

常滑「折り端灰吹大甕」とこなめ陶の森蔵

ミュージアムショップ

MUSEUM SHOP

展示にちなんだ限定商品を販売いたします!
ぜひ企画展とあわせてお楽しみください。
(画像と実際の商品は異なる場合がございます)
協力:香源

企画展「やきもの王国」×柴川敏之(美術家)コラボレーション企画

「未来からの扉~2000年後のやきもの王国へようこそ!」

こどもワークショップ「2000年後のやきもの王国を発掘しよう!」

講師 | 柴川敏之氏(美術家/就実短期大学教授)
日時 | 2月9日(日) 13:30~15:30
場所 | かわら美術館1階ホール・森前公園
参加費 | 300円(保険料・材料費を含む)
対象 | 小学生以上のこどもとその家族(小学2年生以下の方は保護者同伴)
定員 | 20名
申込 | 1月9日(木)より受付 TEL.0566-52-3366

コラボ・プチ展示

「柴川敏之 | 2000年後の未来旅行」

日時 | 1月18日(土)~3月22日(日)
「やきもの王国」と同時開催
場所 | かわら美術館1階ホワイエ
3階モノコトギャラリー
参加費 | 無料

たいけんコーナー「未来の発掘調査書をかこう!」

日時 | 会期中の隔週 金・土・日 10:00~16:30
20分程度で体験できます。いつでもご参加いただけます。
場所 | かわら美術館1階ロビー
参加費 | 無料
対象 | こども優先・どなたでも
定員 | 特になし
申込 | 不要

期間限定特別メニュー「中世フランスのお食事コース」

フランスの中世(5~15世紀頃)では、どんな食事をしていたのでしょうか。レストランOmiでは、企画展「やきもの王国」の開催期間限定で中世フランスのレシピを再現したメニューをお楽しみいただけます。高浜市出身の陶芸家・森克徳氏の大胆に盛りつけた限定スペシャルメニューです。

期間 | 1月18日(土)~3月22日(日)
料金 | 2300円(税別)
予約 | 要予約(限定5組/1日)
レストランOmi(かわら美術館内) TEL.0566-52-6566



電車でお越しの方
◆名鉄三河線「高浜港」下車徒歩10分
(名鉄名古屋本線「知立」駅またはJR東海道本線「刈谷」駅で名鉄三河線碧南行に乗り換え)
車でお越しの方
◆知多半島道路阿久比インターから約15分
名古屋方面から ◆国道23号(知立バイパス)西中インターから約20分
豊橋方面から ◆国道23号(知立バイパス)高瀬橋インターから約15分

〒444-1325 愛知県高浜市青木町九丁目番地18
TEL 0566-52-3366 FAX 0566-52-8100
http://www.takahama-kawara-museum.com/



救急車の適正利用を考えよう!

回覧

一秒でも早く助けたい命がある!

救急車の出動件数が急増し、現場に到着するまでの平均時間が徐々に遅れてきています。全国で、1日あたりの救急出動件数は5.0秒に1回の割合で出動、国民の22人に1人が救急車を利用していることとなります。

救急自動車による現場到着所要時間及び病院収容時間の推移

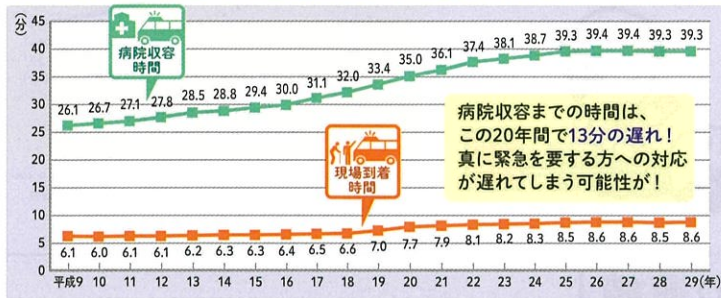

また、救急車で搬送された人の半数以上が入院を必要としない「軽症」という現状もあります。

このままでは本当に緊急性のある傷病者への対応が遅れてしまい、救えるはずの命が救えなくなるおそれがあります。救急車は限りある資源です。尊い命を救うために、救急車の適正利用をお願いします。

救急車による傷病程度別搬送人員構成比 (平成30年中)

救急車で搬送された人の約半数が入院を必要としない軽症です! この中には、本来、救急車を利用する必要がなかった人もいる可能性があります。

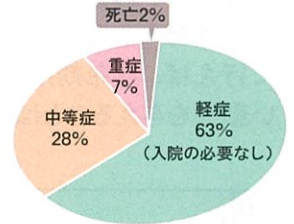

救急車の適正利用のお願い

- 症状が軽く、「交通手段がない」、どこの病院に行けばよいかわからない」といった場合は民間の患者等搬送事業者や、病院情報提供サービス等を活用してください。
- 定期的な通院等において、タクシー代わりに救急車を常用することは控えてください。
- 救急車以外に搬送の手段がなく、緊急に医療機関等に搬送しなければならない場合は、迷わずすぐに救急車を要請してください。

ためらわず救急車を呼んで欲しい症状

～こんなときは すぐに119番!! ～

意識がない(返事がない)	呼吸がない、呼吸が弱い
けいれんが止まらない	突然の顔や手足のしびれ
突然の激しい頭痛や腹痛	吐血や下血がある
冷や汗を伴う強い吐き気	締め付けられるような胸の痛み
突然上手く話せなくなる	広範囲のやけど、大量の出血
交通事故や高所落下による強打	水におぼれている

◎その他、いつもと違う場合、様子がおかしい場合



判断に迷ったときは

救急相談窓口にご相談しましょう。



救急医療情報センター (24時間年中無休)

急病人がいて医療機関を探すのが困難な時に、最寄りの適切な医療機関を紹介します。

- かかりつけ医がいる場合は、まずそちらへご連絡ください。
- お問い合わせのときは、住所、氏名、年齢、どこが悪いのか具体的にお伝えください。

☎ 電話番号: **36-1133** ホームページ: <http://www.qq.pref.aichi.jp/>

小児救急電話相談 (毎日19時～翌朝8時まで)

小児科医師・看護師がお子さんの症状に応じた適切な対処の仕方や受診できる病院等のアドバイスをします。夜間の急な子どもの病気にどう対処したらよいのか等、電話で相談できます。

☎ 電話番号: **#8000** または **052-962-9900**

総務省消防庁 全国版救急受診アプリ「Q助」案内サイト

「Q助」は、緊急度判定を支援し、医療機関や受診手段の情報を提供するアプリです。

http://www.fdma.go.jp/neuter/topics/filedList9_6/kyukyu_app.html



応急手当を覚えよう!



その場に居合わせたあなたができること

心臓が止まってしまうような重大な事故は、いつ、どこで、何が原因で起こるか分かりません。

心臓と呼吸が止まってから時間の経過とともに救命の可能性は急激に低下しますが、日本では、119番通報があつてから救急車が現場に駆けつけるまでに平均して約9分かかります。

けが人や急病人が発生した場合、その場に居合わせた人(バイスタンダー)が応急手当を速やかに行えば、救命効果の向上や治療の経過にも良い影響を与えることは医学的にも明らかです。

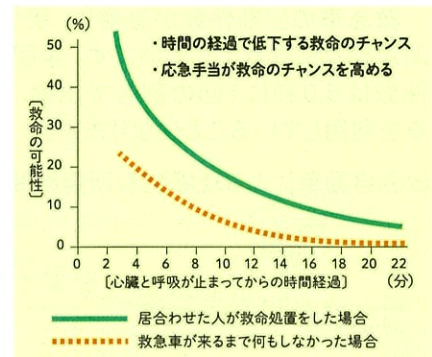

(Holmberg M; Effect of bystander cardiopulmonary resuscitation in out-of-hospital cardiac arrest patients in Sweden. Resuscitation 2000; 47(1):59-70. から一部改変)



「救命の連鎖」

傷病者の命を救い、社会復帰に導くために必要となる一連の行為を「救命の連鎖」といいます。

この四つの輪が途切れることなく、すばやく繋がることで救命効果が高まります。また、「救命の連鎖」の最初の輪の三つは、バイスタンダーにより行われることが期待されます。

バイスタンダーにより心肺蘇生を行われた方が、行われなかった時より生存率が高く、AED(自動体外式除細動器)を使用し電気ショックを行ったほうが、生存率や社会復帰率が高いことが分かっています。



応急手当を行うには?

救急の事態に遭遇した場合、適切な応急手当を実施するために、日頃から応急手当に関する知識と技術を学び、身に付けましょう。

消防署では応急手当普及啓発を推進しています。詳しくは、衣浦東部広域連合ホームページをご覧ください。お近くの消防署までお問い合わせください。

いざという時のために!



衣浦東部広域連合消防局 (碧南市・刈谷市・安城市・知立市・高浜市を管轄しています)

ホームページでは、救急や応急手当、防火対策等消防・予防に関する情報を提供しています。

小児・乳児・新生児の心配蘇生法、ひきつけ、のどに異物が詰まった時の処置など、さまざまな応急手当講習等を消防署で開催しています。ぜひ受講してください。

あなたにも救える命があります。 <http://www.kinutoh.jp>

回覧

高浜市立南中学校区の皆様

令和2年2月吉日

高浜市立南中学校PTA会長
高浜市立南中学校長

丹後 良司
箕浦 博夫

学校を収集場所にした資源回収 「ドライブスルーな南中資源回収」ご協力のお願い

向春の候、南中学区の皆様方におかれましては、益々ご清栄のこととお喜び申し上げます。日頃は、本校PTA活動、並びに学校教育に対してご理解とご協力をいただき、厚くお礼申し上げます。

本校ではPTA活動の一環として、平成29年度より学校を収集場所にした資源回収を始めました。皆様のご協力により、毎年約10万円の収益金が集まりました。部活動の支援金として利用させていただきます。ありがとうございました。

また今後も、下記二つを目的として、地域の方々にもご協力いただいて南中学校の教育活動（特に部活動）を支え続けてまいります。ご協力よろしく願いいたします。

- ・ 地域と協働して行うPTA活動を推進し、地域の方々との交流を深める。
- ・ 地域とPTAとの協働活動を通して、南中学校の部活動を支援する。

1. 日 時 「31年度資源回収 予定」
- | | | | | | |
|-------|-----------|---------|---|-------|--------|
| ① | 6月22日(土) | 午前8時30分 | ～ | 午前11時 | 終了しました |
| ② | 11月23日(土) | 午前8時30分 | ～ | 午前11時 | 終了しました |
| ★今回 ③ | 2月22日(土) | 午前8時30分 | ～ | 午前11時 | |
- (※各回とも雨天中止：テスト週間中の実施のため、雨天時の順延はいたしません。)

2. 回収場所 南中学校 校内駐車場（裏面をご参照ください。）

この資源回収では、生徒による各家庭玄関先への回収は行いません。
資源ゴミを出す感覚で、南中学校までご来校ください。

3. 回収品目 裏面に掲載してあります。

4. お願い

- ・ 回収品目以外のものや、汚れなど状態が悪いものは回収できませんので、持ち込みはご遠慮ください。
 - ・ 校内での事故は責任を負いかねます。校内では係りの誘導にしたがって徐行運転をお願いいたします。
 - ・ 本件に関するお問い合わせは
南中学校 52-4831
校務主任 岩月 までお願いいたします。
- ※ 今回が本年度最後の資源回収です。
皆様のご協力をよろしくお願いいたします。



○回収品

- ① アルミ缶 ※スチール缶は不可。
(アルミ缶はつぶしていただくと、袋にたくさん回収できるので助かります。)
 - ② 牛乳パック、1Lジュースの紙パック
(水洗いをして切り開いた、内側が白いパック。蓋付きは切り取ってください。)
 - ③ 雑誌類 (雑誌、カタログ、パンフレット等)
 - ④ 新聞紙 (チラシ含み可)
 - ⑤ ぼろ布 (衣類のみでお願いします。ボタン、ファスナー含み可)
※以下のものは布製品であっても回収できません。
・シーツ ・毛布 ・帽子 ・スリッパ ・足マット
※ビニール製の衣類、革ジャンパー等も回収できません。
 - ⑥ ダンボール (ホッチキス含み可)
- ※ 今回は以上の品目に加え、「書き損じはがき」も回収します。ご協力ください。

○資源回収配置、及び順路図

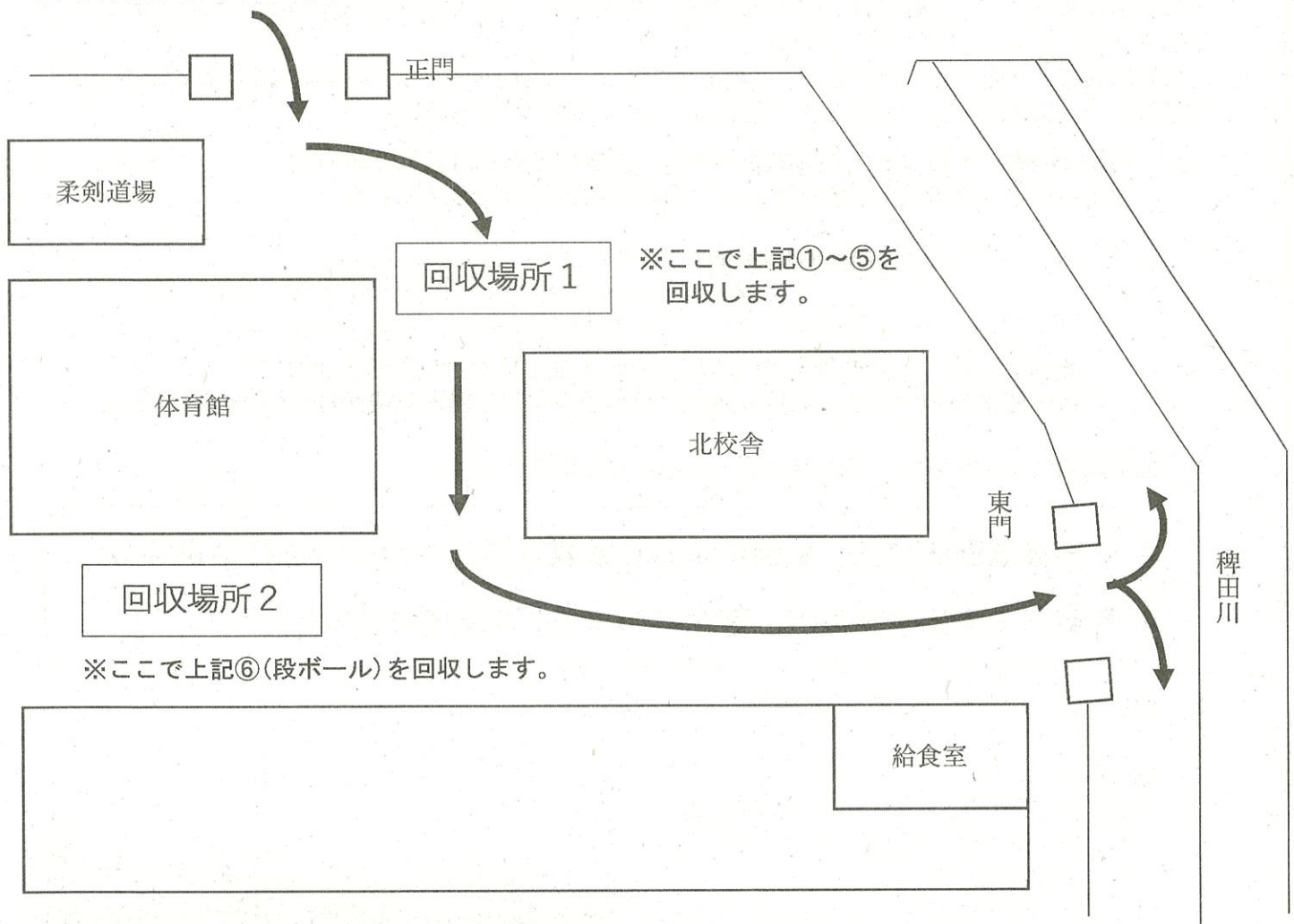

○回収手順

- ① 車に資源回収品を積んで、南中学校に来校する。
- ② 正門より入る。
- ③ 係りの指示に従って車をとめる。
- ④ 車のトランク (ドア) を開ける。
- ⑤ 係が回収品を取り出します。
- ⑥ 東門 (給食室横) から出て、帰宅する。

「ドライブスルー」感覚の資源回収です。トランク (ドア) を開けていただければ、資源の運び出しは係が協力いたしますので、お気軽にご利用いただけます。

ひがしグループ新聞 vol.2

令和2年2月1日発行
高浜市健康づくり推進委員ひがしグループ

野菜を食べるコツ講座 & 健康体操

健康づくり推進委員ひがしグループの今年の活動テーマは「野菜を食べてイキイキ!!」です。野菜を食べるコツなど野菜にまつわるお話をします。また、自宅でも簡単にできるメタボ予防や筋力アップできるような体操をします。

日 時：令和2年2月28日（金）

10:15～11:30（受付は9:45～）

場 所：翼ふれあいプラザ

講 師：鶴添薫代氏（TSC マシンスタジオ職員）

参加費：無料

対 象：年齢・性別は問いません。どなたでも参加できます。

持ち物：動きやすい服装、室内シューズ、水分補給できるもの

申し込み：2月20日（金）までに健康推進グループへお申込みください。

定員（25名）になり次第、締め切ります。

申し込み先：いきいき広場 健康推進グループ ☎52-9871

参加者募集

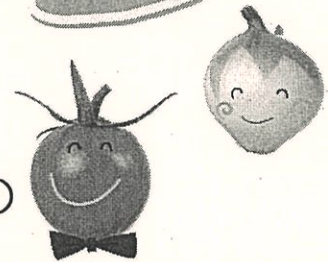

活動紹介

11月3日（日）高取公民館文化祭にて、各種測定（血圧、体組成、長座体前屈）やパネル展示、子供向けに食育ダーツやバランスボードを行いました。たくさんの方に参加していただき、ありがとうございました。



