

広報

たかはま

2019

12.1

No.1344

2020年に
市制50周年を迎えます！

2020年 高浜市制50周年



ちよどいいまち
ちよっといいまち
これまでもこれからも

高浜市50歳
誕生日まで

あと
1年

昭和45年12月1日
高浜市市制施行

P3・・・市公式ホームページが新しくなります
P4・・・特集 2020年は市制50周年
P12・・・民生委員・児童委員が改選されました
P27・・・年末年始の休業などについて

思いやり 支え合い 手と手をつなぐ 大家族たかはま

各種相談

市長との対話日

令和2年1月10日(金) 午前9時～正午 市長応接室
 ※12月26日(木)までに困秘書人事グループ(内線309)へ申込
 ※公務の都合により変更になる場合があります。

税務相談(税理士)

12月10日(火) 午後1時～3時 市役所相談室
 ※相続・贈与・譲渡・住宅取得・申告などに関する税一般
 予約優先(内線216)

労働相談(西三河事務所職員)

12月11日(水) 午後1時～4時 市役所相談室
 ※職場での悩みごと・困りごとなど(解雇・賃金・労働時間など)
 予約制(内線216)

市民相談(困市民窓口グループ職員)

平日 午前8時30分～午後5時15分 市役所相談室
 ※市役所への意見・要望など(内線216)

外国人への相談(ポルトガル語・ベトナム語のわかる相談員)

ポルトガル語 平日 午前8時30分～午後5時
 ベトナム語 月～水 午前9時～午後5時
 困市民窓口グループ(内線216) ※庁舎内の案内、通訳など

人権相談(人権擁護委員) いじめ、虐待、差別など

12月5日(木) 午前10時～午後3時
 市役所相談室(内線216) ※正午～午後1時は除く

行政相談(行政相談委員)

12月5日(木) 午後1時～3時 市役所相談室
 ※国・県・市などに対する苦情・要望など(内線216)

消費生活相談(消費生活相談員)

12月4・11・18・25日(水) 午後1時～4時
 市役所相談室 ※消費者トラブルの相談など(内線263)

教育相談

- ・いじめ不登校 月～金 午後3時～4時30分
 ほっとスペース(いきいき広場3階)
 - ・学習、進路 月～金 午前9時～午後4時30分
 いきいき広場3階学校経営グループ
- ※事前に、ほっとスペース(☎53-5101)または
 [いきいき]学校経営グループ(内線345)へ申込

心配ごと相談(弁護士)

12月5・19日(木) 午後1時～3時45分 いきいき広場
 ※予約制。社会福祉協議会(☎52-2002)へ申込

介護相談(地域包括支援センター職員)

平日 午前8時30分～午後7時 いきいき広場
 土曜日 午前8時30分～午後5時 いきいき広場
 (☎52-9610)

家庭児童相談(家庭児童相談員)

平日 午前9時～午後4時 いきいき広場
 (☎52-9872) ※子どもと家庭の悩みごとなど

母子・父子自立支援相談(母子・父子自立支援員)

平日 午前9時～午後4時 いきいき広場(☎52-9872)
 ※自立に必要な情報提供・指導・相談など

心理相談(臨床心理士)

毎週水曜日 午後1時～3時
 ※予約制。いきいき広場(☎52-9871)へ申込

障がい相談(相談支援専門員)

平日 午前8時30分～午後5時15分
 いきいき広場(☎54-3009)

高浜市役所 ☎ 52-1111 ☎ 52-1110

困市役所本庁舎、[いきいき]いきいき広場

表紙



表紙のイラストは、高浜市出身の漫画家「たかはまこ先生」に描いていただきました。高浜市市民会議50で企画した記念事業のイメージが散りばめられています。

市では、市制50周年を応援するTシャツを職員で着るなど、2020年を迎えるにあたり、さまざまな盛りあげを企画中です。

12月のカレンダー

1	日	9:00 南部まち協青空市(あっぱ) ※以降29日を除く毎週日曜日開催
		10:30 市民表彰式(かわら美術館)
		17:00～21:30 三河高浜駅ロータリー ライトアップ(～1/11)
8	日	9:00 オニマルシェ(観光案内所)
15	日	9:30 高浜市民駅伝(流作グラウンド)
19	木	家族そろって食べる日(食育の日)
21	土	10:00 おもちゃ病院(エコハウス)
27	金	20:00 年末夜警(～12/29)
29	日	市役所休業日(～1/3) ※施設などの休業期間はP.27に掲載
		18:00 消防団かちかち隊(市内各所)



人口と世帯数 (令和元年11月1日現在)

■人 □/49,139人 (男 25,553人・女 23,586人)
 ■世帯数/20,503世帯

市公式ホームページが新しくなります



市では、すべての利用者にとって、より便利でわかりやすく、また高浜市の魅力が伝わるよう、12月2日(月)午後1時に市公式ホームページをリニューアルします。
各種お手続き方法や市の情報を知りたいときは、ぜひホームページを活用してください。

Renewal!
より見やすくをモットーに!
『広報たかはま』などの閲覧にウェブブックを採用しました。ページをめくるような操作で読むことができます。

Renewal!
イベントがすぐに見つかる!
催しや講座を探しやすくするため、イベントカレンダーを配置しました。お休みの日はお住まいの近くのイベントに参加して楽しいひとときを過ごしてみたいかがでしょうか?

Renewal!
ページに統一感を!
これまで、各グループページの構成がバラバラでしたが、ページの構成を統一することで、より見やすいホームページになるようにしています。

Renewal!
いざという時には緊急災害モードに!
災害に関わる情報を優先して表示をします。

Renewal!
スマートフォンでも見やすい!
すべてのページが、スマートフォン・タブレットに最適化した表示に対応しています。

※本画像は特徴的な部分を組み合わせています。実際の画面は異なりますのでご注意ください。

新たにGIS(地理情報システム)が使えるように!

ホームページのリニューアルに合わせ、地図や画像を利用して高浜市の公共施設や地図情報をインターネットを通じて市民の皆さんにわかりやすく公開・提供できるようになります。ぜひ活用してください。



リニューアルに伴い、ホームページのアドレスが変わります。リンクなどの設定をしている場合は確認をお願いします。

今後も更なる情報の充実・利便性向上に努め、皆さんにとって使いやすく、見やすいホームページ作りを進めていきます。

12月2日からの

ホームページアドレス <https://www.city.takahama.lg.jp/>



高浜市のあゆみ

- 昭和45年 市制施行
- 昭和46年 市の木「クスの木」に決まる
- 昭和50年 市民憲章制定、市の花「キク」に決まる
- 昭和51年 港小学校創立
- 昭和53年 南中学校創立
- 昭和54年 高浜市立図書館オープン
- 昭和55年 市制10周年記念「銀河丸」入港
- 昭和59年 総合防災訓練開始
- 昭和60年 市制15周年記念いかだ一本乗り大会
- 昭和63年 中部公園オープン
- 平成元年 岐阜県瑞浪市と姉妹都市提携
- 平成2年 市制20周年記念創作踊り「チャラポコ」誕生



チャラポコ踊り

平成7年「広報たかはま」
6月15日号表紙より
新婚さんいらっしやい



平成5年「広報たかはま」12月15日号表紙より
映画「いらかの風―石原熊治郎の偉業―」

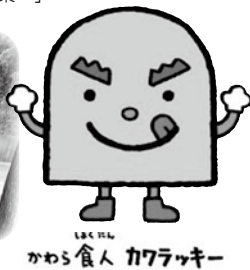

かわら食人カワラッキー

- 平成23年 とりめしマスコットキャラクター『めしどりちゃん』誕生
- 高浜市公共施設マネジメント白書策定
- 平成24年 市民ムービー「タカハマ物語」公開
- 平成25年 B-1グランプリin豊川「高浜とりめし」8位入賞
- 平成26年 「高浜市みんなで三州瓦をひろめよう条例」制定
- 平成27年 「高浜市まちづくり協議会条例」施行
- 平成28年 「菊人形づくり」を市の無形文化財に指定
- 平成29年 「三州鬼瓦工芸品」が国(経済産業省)の伝統的工芸品に指定
- 平成30年 一般国道419号高浜高架橋開通
- 平成31年 高浜小学校新校舎運用開始
- 地域交流施設「たかぴあ」の一部が利用可能に

令和2年 市制50周年

2020年は市制50周年

昭和45年12月1日に、高浜は「町」から「市」に変わり、来年2020年は市制50周年を迎えます。これまでの50年のおもな出来ごとを振り返ってみましょう。



高浜中学校生徒人文字



「銀河丸」入港



いかだ一本乗り大会

- 平成5年 映画「いらかの風―石原熊治郎の偉業―」製作
- 平成7年 市制25周年記念「新婚さんいらっしやい」公開録画
かわら美術館オープン
- 平成8年 いきいき広場オープン
- 平成10年 高浜港駅前「巨大鬼面」完成
- 平成11年 ウォーキングトレイル事業「鬼のみち」整備完了
- 平成12年 住民投票条例の制定(常設型としては全国初)
- 平成14年 翼小学校完成
かわら美術館で「エヴァ展」開催
- 平成15年 人口4万人達成
- 平成17年 市制施行35周年記念「日本丸」入港
- 平成18年 かわら美術館で「ガンダム展」開催
- 平成19年 こども食育マスコットキャラクター『カワラッキー』誕生
- 平成22年 高浜市事業仕分け開催(県内初)



めしどりちゃん



市民ムービー「タカハマ物語」



50周年人 決定!

10月19日に行われた「じゃんけん大会」で、すべての戦いを勝ち抜いた“持っている人”羽佐田雅大さん(消防団第4分団)が50周年人に決まりました!



50周年人

Congratulation

じゃんけんなので誰が勝つかわからないなか、自分が優勝してしまい大変恐縮です。私は来年度消防団の分団長になります。自分だけでは力不足だと思うので、消防団員一丸となって50周年を盛りあげていきたいと思いをします。



「じゃんけん大会」こどもの部には、園児7人、小・中学校の児童・生徒76人が、大人の部には企業36社、市民団体30団体から代表者が集まって、総勢149人が参加しました。

周年人および周年7に任命された8人は、今後高浜市が主催する各種記念イベントに大使として参加するなど、市といっしょに50周年を盛りあげていただきますので、よろしくお願いします。



セブン
周年7
Congratulation



準優勝 照喜名 青さん(都築建設工業)

BEST4 斉藤 如音さん(南中学校女子テニス)
内藤 靖子さん(青木町町内会)

BEST8 原良 竜騎さん(高浜南部保育園)
近藤 優杏さん(高浜幼稚園)
小林 胡桃さん(高浜南部幼稚園)
山本 英輔さん(三州瓦工業協同組合)

問合せ先 団秘書人事グループ ☎52-1111(内線375)

高浜市市民会議50

市制50周年を盛り上げるため、記念事業の計画をつくり、それを実行する市民メンバー「高浜市市民会議50(フィフティ)」の活動を紹介します。

第4回 高浜市市民会議50

9月14日

これまでの市民会議で検討を重ねてきた市制50周年記念事業案を各グループ(高浜市若者会議、女子ーズ、大人チーム)ごとに発表し、「高浜市市民会議50実施計画」として市長に提出しました。

市制50周年を
盛りあげます!!

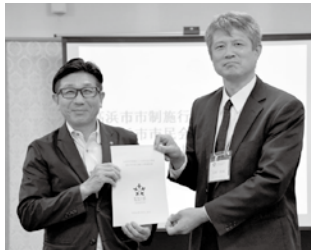

問合せ先 団総合政策グループ ☎52-1111(内線332)

鬼みちまつりで市制50周年をPR!

①市制50周年PRブース

めしどりちゃんフィギュア(株武山精密様ご寄附)色付け体験や市制50周年PRカードの配布を行いました。



②巨大鬼面前ライトアップ

大人チーム発案のライトアップや、「ナイアガラ」も会場を盛りあげました。



高浜市 人事行政の 運営などの 状況を 公表します

市民の皆さんに市職員の人事給与と制度について、理解を深めていただくため、平成30年度の市職員の人事行政のあらましをお知らせします。詳しくは、市公式ホームページで確認してください。

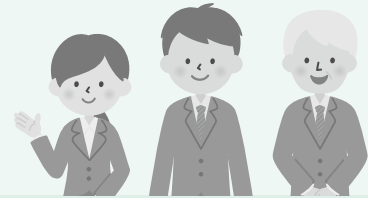

問合せ先 秘書人事グループ
☎52-1111(内線375)

1 職員の任免および職員数に関する状況

(1) 職員の採用および退職数の状況(平成30年度)

区分	採用	退職				合計
		定年	早期	普通	その他	
人数	21人	3人	1人	6人	0人	10人

(2) 職員の昇任および降任の状況(平成30年度)

区分	昇任				降任
	主査級	副主幹級	主幹級	部長級	
人数	5人	2人	1人	1人	0人

(3) 職員数の状況

区分	職員数			対前年増減数	
	平成29年	平成30年	平成31年	平成30年	平成31年
正規職員 フルタイム者の 再任用職員を 含む	257人	256人	265人	△1人	9人
再任用職員 フルタイム者 (再掲)	(4)	(1)	(2)	(△3)	(1)
再任用職員 短時間者	10人	9人	8人	△1人	△1人

※職員数は各年4月1日現在の一般職に属する職員数であり、地方公務員の身分を保有する派遣職員、休職者などを含み、臨時および非常勤職員を除きます。
※再任用職員とは、定年退職後任期を定めて採用した職員です。

(4) 部門別職員数の状況(各年4月1日現在)

部門・区分		職員数			対前年増減数		平成30年の主な増減理由
		平成29年	平成30年	平成31年	平成30年	平成31年	
一般行政 部門	議会	4	4	4			
	総務	58	56	60	△2	4	財産管理業務移管、公共施設建替などによる業務増加に伴う増員
	税務	18	17	19	△1	2	再任用短時間勤務者から正規職員への変更に伴う増員
	民生	65	65	62		△3	保育園の民営化に伴う減員
	衛生	16	18	17	2	△1	年度途中の退職に伴う減員
	農林水産	2	2	2			
	商工	3	4	5	1	1	業務量増加に伴う増員
	土木	12	12	15		3	組織変更および過年度採用欠員技術職採用に伴う増員
	小計	178	178	184		6	
特別行政 部門	教育	44	43	44	△1	1	学校建替事業などによる業務量増加に伴う増員
	小計	44	43	44	△1	1	
公営企業等 会計部門	病院	0	0	0			
	水道	7	7	7			
	下水道	7	7	7			
	その他	21	21	23		2	介護保険制度充実、前年の欠員採用に伴う増員
	小計	35	35	37		2	
合計		257	256	265	△1	9	

※その他とは、国民健康保険、後期高齢者医療保険、介護保険です。

2 職員の給与、勤務時間その他の勤務条件の状況

職員の給与は、地方自治法および地方公務員法の規定に基づく条例によって定められています。

(5) 人件費の状況(平成30年度普通会計決算の人件費は次のとおりです。)

住民基本台帳人口 (H31.3.31)	歳 出 額 (A)	実 質 収 支	人 件 費 (B)	人件費率 (B/A)
48,863人	16,993,991千円	808,143千円	1,738,154千円	10.2%

(6) 職員給与費の状況(平成31年度普通会計当初予算に計上された給与費は次のとおりです。)

職員数 (A)	給 与 費				一人あたり給与費 (B/A)
	給 料	職 員 手 当	期末・勤勉手当	計 (B)	
227人	768,184千円	195,637千円	320,485千円	1,284,306千円	5,633千円

(7) 職員の初任給の状況(平成30年4月1日現在) (8) 平均給料月額、平均給与月額および平均年齢の状況(平成30年4月1日現在)

職種	区 分	初 任 給	区分	平均給料月額	平均給与月額	平均年齢
	高校卒	153,000円	技能労務職	— 円	— 円	歳 月

(9) 経験年数別・学歴別平均給料月額の状況(平成30年4月1日現在)

区 分	大 学 卒	高 校 卒
経験年数10年	288,413円	218,000円
経験年数20年	該当なし	該当なし
経験年数25年	390,475円	366,550円



(10) 一般行政職員の級別職員数の状況(平成30年4月1日現在)

区 分	標準的な職務内容	職員数	構成比
8級	部 長	7人	4.7%
7級	主 幹	15人	10.1%
6級	主 幹	9人	6.1%
5級	副 主 幹	4人	2.7%
4級	主 査	29人	19.6%
3級	主任・主事	28人	18.9%
2級	主 事	34人	23.0%
1級	主事・主事補	22人	14.9%
計		148人	100.0%

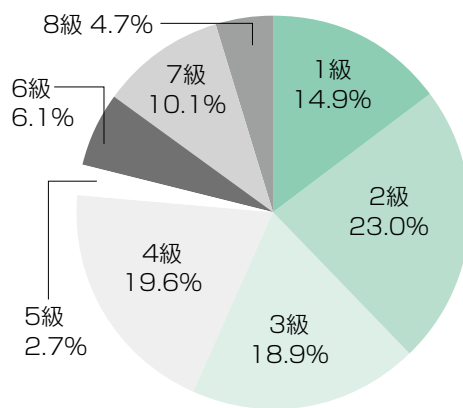

3 職員手当の状況

職員には、高浜市職員の給与に関する条例などに基づき、各種手当を支給しています。

(11) 期末・勤勉手当の状況

支給月	期末手当	勤勉手当
6月期	1.225月分	0.9月分
12月期	1.375月分	0.95月分
計	2.6月分	1.85月分

(12) 地域手当の状況(平成30年度普通会計決算)

支 給 率	6.0%
支 給 対 象 職 員 数	231人
支給対象職員一人あたり平均支給年額	204,983円

※職制上の段階による加算措置があります。

(13) 退職手当の状況

区 分	自己都合	定年・勸奨
勤続20年	19.6695月分	24.586875月分
勤続25年	28.0395月分	33.270750月分
勤続35年	39.7575月分	47.709月分
最高限度	47.709月分	47.709月分
一人あたり平均支給額	742千円	20,737千円

(14) 時間外勤務手当の状況

区 分	支 給 総 額	職員一人あたり支給年額	職員一人あたり年間時間数
平成30年度	59,760千円	325千円	138時間
平成29年度	61,479千円	379千円	148時間

(15) その他の手当の状況

区 分	内 容
扶養手当	配偶者6,500円(3,500円)、子1人につき10,000円、それ以外の扶養親族1人につき6,500円(3,500円)を支給
住居手当	借家の場合：12,000円を越える家賃の額に応じて最高27,000円まで支給
通勤手当	交通機関利用者：運賃相当額(月55,000円を限度) 交通機関利用者以外：距離などにより2,000円～31,600円
管理職手当	副主幹以上の職員に支給。 部長77,400円、リーダー59,500円、主幹51,900円、副主幹46,300円
単身赴任手当	異動などで配偶者と別居し単身で生活する職員に交通距離に応じて月額30,000円～100,000円を支給
管理職員特別勤務手当	副主幹以上の職員が臨時または緊急の必要などにより週休日や祝日法による休日、年末年始の休日などおよび週休日など以外の午前0時から午前5時までの間に勤務した場合に1回につき3,000円～10,000円を支給

※()については、行政職俸給表8級相当の場合

(16) 特別職の報酬等の状況(平成30年4月1日現在)

区 分	給 料 月 額 等	期 末 手 当
給 料	市 長	6月期 1.575月分 12月期 1.725月分 計 3.30月分
	副 市 長	
	教 育 長	
報 酬	議 長	
	副 議 長	
	議 員	

※市長の給料を20%、副市長および教育長の給料を10%減額しています。

4 休暇制度の状況

休暇制度については、高浜市職員の勤務時間、休暇などに関する条例などにより定められています。

(17) 年次有給休暇の取得状況(平成30年度)

種 類	付与日数	平均使用日数
年次有給休暇	20日(原則)	9.4日

(18) 特別休暇などの状況

区 分	付与日数	区 分	付与日数
病気休暇(公務上の負傷)	療養に必要と認められる期間	妻の出産に伴う子の養育	5日
病気休暇(その他の疾病)	90日を超えない範囲	子の看護	5日(2人以上は10日)
選挙権行使	必要と認められる期間	忌引	親族の別により7日まで
証人等出頭	必要と認められる期間	夏季休暇	3日
骨髄移植	必要と認められる期間	住居滅失	7日まで
ボランティア	5日	交通遮断	必要と認められる期間
結婚	連続する5日	生理	2日
出産	産前6週間・産後8週間	育児時間	1日2回30分以内
妻の出産補助	2日		

(19) 育児休業などの取得状況

区 分	男 性	女 性	計
育児休業取得者数	0人	4人	4人
部分休業取得者数	0人	9人	9人
計	0人	13人	13人

※平成30年度中に新たに育児休業(部分休業)を取得した職員数です。

5 職員の分限および懲戒処分の状況

分限処分は、一定の事由によって職員がその職務を十分に果たすことができない場合などに、職員の意に反する不利益な身分上の変動をもたらす処分で、公務能率の維持向上を図ることを目的としています。

懲戒処分は、職員の一定の服務義務違反に対して職員に科する制裁としての処分で、規律の維持を目的として職員の道義的責任を問うものです。

区 分	人 数	区 分	人 数
分限処分	5人	懲戒処分	0人

※平成30年度の処分件数です。

6 職員の服務の状況

依命通達の発布状況(平成30年度)

発 布 年 月 日	件 名
平成30年5月21日	職員の勤務時間中の喫煙制限について
平成30年12月3日	年末年始における綱紀の保持および安全運転の励行について
平成31年1月16日	愛知県知事選挙における地方公務員の服務規律の確保について

7 職員研修および勤務成績の評定の状況

最少の経費によって最大の能率を上げるためには、職員一人ひとりの能力を開発することが必要不可欠であるため、平成30年度は52コース(平成29年度は50コース)の各種研修を実施しました。また、能力・成果主義を推進するための制度として、部長級以下の職員を対象に勤務成績の評定を実施しています。

8 職員の福祉および利益の保護の状況

職員の健康の保持増進を図るための健康診断・ストレスチェックや公務上、通勤途上の災害に被災した職員に対し、地方公務員災害補償法に基づく各種補償を行っています。

また、福利厚生事業として、愛知県市町村職員共済組合への加入、高浜市職員互助会の設置など、職員の福利厚生を行っています。

9 公平委員会の業務の状況について

平成30年度の公平委員会に対する勤務条件に関する措置の要求および不利益処分に関する不服申立てはありませんでした。



12月の 児童センター

- 東海児童センター ☎52-5126
- 中央児童センター ☎52-3014
- 吉浜児童センター ☎52-1019
- 翼児童センター ☎54-2833

詳しくは
子育て
ネットワーク
HPで



- 開館時間 月曜日～土曜日、午前9時～正午・午後1時～5時
- 休館日 日曜日・祝日・年末年始

児童センターの行事

場所	行事名	月日	時間	対象	申込※参加費
東海	サーキット遊びで体を動かそう	12/5(木)	10:30～	乳幼児親子	無
	ボールや風船で遊ぼう	12/12(木)	10:30～	乳幼児親子	無
	運動あそびのできれいな姿勢をつくろう!	12/18(水)	14:30～	小学生	無
	クリスマスツリーを作ろう	12/19(木)	10:30～	乳幼児親子	無
中央	だんす☆ダンス★DANCE	12/13(金)	10:30～	歩行が確立した子 15組	有
吉浜	のびのび育児相談	12/5(木)	10:00～	乳幼児親子	無
	リトミック教室	12/13(金)	10:30～	乳幼児親子	無
	スタンドグラス作り	12/14(土)	10:00～	小学生 10人	有 ※150円
	花餅づくり会	12/23(月)	10:30～	乳幼児親子 10組	有
翼	小麦粉粘土をしよう ※小麦粉アレルギーの方は、ご遠慮ください。	12/2(月)	10:30～	乳幼児親子	無
	サーキット遊び 山をのぼったり、ジャンプをしたりしよう!	12/5(木)	10:30～	乳幼児親子	無
	小麦粉粘土をしよう ※小麦粉アレルギーの方は、ご遠慮ください。	12/9(月)	10:30～	乳幼児親子	無
	サーキット遊び 一本橋を渡ったりくぐったり、大きな台をよじ登ったりしよう!	12/12(木)	10:30～	乳幼児親子	無
	わらべうたあそび	12/16(月)	10:30～	乳幼児親子 8組	前日までに 要予約
	『ちびっこクリスマスパーティ』 先生たちが出し物をするよ! お楽しみに!	12/19(木)	10:30～	乳幼児親子	無
	『クリスマスパーティ』 [く・り・す・ま・す]のワードを使ってゲームをするよ! 今年も山背&ぐりバンドも来るよ	12/23(月)	14:00～	小学生 幼児(保護者同伴) 60人	有

令和2年度 放課後居場所事業の案内

児童クラブ以外でも、小学生の放課後の居場所として下記の事業を行っています。

事業名称	実施時期	開設時間	対象児	場所	参加費
〇〇っ子ひろば ・高浜っ子ひろば ・吉浜っ子ひろば ・高取っ子ひろば ・港っ子ひろば ・翼っ子ひろば	通常授業日(給食のある日)の放課後	【夏季】 下校後～午後5時45分 【冬季】 下校後～午後4時15分	すべての児童	各小学校グラウンド	無料
センターキッズ①	「〇〇っ子ひろば」が雨天や学校行事で中止になった場合	〇〇っ子ひろばと同じ	帰宅時間に保護者が就労などで家にいない児童	東海・中央・吉浜・翼児童センター・高取公民館	
センターキッズ②	「〇〇っ子ひろば」のない長期休業日(夏休み・冬休み・春休み)	午前9時～午後5時	長期休業日の昼食時に保護者が就労などで家にいない児童	東海・中央・吉浜・翼児童センター・高取公民館	

※土・日曜日、祝日、年末年始(12月29日～1月3日)、台風などによる警報発令時は休み

問合せ先 各児童センター ※高取公民館で開催のセンターキッズについては、翼児童センターへ

令和2年度 会計年度任用職員募集

子どもたちの笑顔に囲まれて
仕事しませんか。

志願される方は、受付期限までに志願書(こども育成グループで配布)を提出してください。

勤務先	時間	募集人数	資格	受付期限
吉浜北部保育園	パートタイム 8:30~16:45	4人程度	要 (保育士)	12月11日 (水)
	パートタイム ・平日 7:30~9:30/15:30~18:00 13:00~18:00/9:00~15:00 ・土曜日 7:30~9:30/12:00~18:00 12:15~18:15	20人程度	不問 (資格がない場合は、保育補助者となります)	
小規模保育所ぽんぽんママ (吉浜幼稚園内)	パートタイム ・平日 8:00~13:00/13:00~18:00 10:00~15:00 8:00~10:00/15:45~18:15 ・土曜日 8:00~10:00/10:00~18:00	各1人程度	要 (保育士または子育て支援員)	
吉浜北部保育園および 小規模保育所ぽんぽんママ	事務員 1日5時間程度:時間は要相談	1人程度	—	
市内公立幼稚園	パートタイム 8:30~16:45	1人程度	要 (幼稚園教諭)	
	パートタイム ・平日 8:30~14:30 14:30~16:30/16:30~18:00	4人程度 5人程度	要 (幼稚園教諭)	
	パートタイム ・土曜日 8:00~10:00/10:00~18:00	5人程度	要 (幼稚園教諭または保育士)	
	事務員 1日3時間程度:時間は要相談	1人程度	—	

受付・問合せ先 いきいきこども育成グループ ☎52-1111(内線315)

健康自生地スタンプラリー

第7シーズン応募締切間近!!

対象者 市内在住の60歳以上(締切日時点)の方
スタンプラリー応募締切 12月19日(木)

抽選日 令和2年1月中旬
結果通知 令和2年2月中旬

特賞
2万円相当の豪華賞品

参加賞

おでかけグッズ

健康グッズ

※賞品の引渡しは、内容によって、取りに来ていただく場合があります。
※当選者は、高浜市生涯現役のまちづくり情報誌「いでーる」で紹介いたします。

応募はもうお済みですか?
たくさんの「まちめぐりポイント」を
貯めながら、楽しく気軽に
でかけましょう!



第7シーズン締切翌日(12月20日)からは…

第8シーズンがスタート!

- ・第7シーズンで30ポイント貯まらなかったポイントカードも引き続き使えます。
- ・参加方法や対象者は、第7シーズンと同じです。

応募締切 令和2年12月17日(木)

注意!

- ・まちめぐりポイントカードへのスタンプの押印は、各健康自生地1日1回までです。
- ・健康自生地を利用した本人の名前で応募してください。

上記ルールを守っていないポイントカードは、**抽選対象外**となります。
自分自身の「健康づくりが目的」です。気持ちよく健康自生地を巡りましょう!



問合せ先 いきいき健康推進グループ ☎52-9873
専用ホームページ「たかま元気deなっと」
<http://www.takahamashi.info/>

たかま元気

検索

12月1日より民生委員・児童委員および主任児童委員が改選されました

民生委員・児童委員および主任児童委員は、地域住民の抱える悩みごとや地域の課題を解決するため、行政への働きかけや必要なサービスの紹介など、地域と関係機関のつなぎ役として、地域の絆づくりを推進しています。

●民生委員・児童委員

担当地区内の高齢者や障がいのある方の見守り、子どもたちへの声かけ、日常生活上の心配ごと相談に応じるなど、地域福祉の推進に努めています。

●主任児童委員

民生委員・児童委員と連携しながら、子育てに関する支援を専門に担当し、児童健全育成活動に取り組むなど、児童福祉の推進に努めています。

■民生委員・児童委員

敬称略(○印は新任委員)

担当地区	氏名	
青木町	一・八・九丁目	神谷 厚典
	二・三丁目	○ 杉浦千枝子
	四・五丁目	杉浦さがみ
	六・七丁目	内藤 靖子
碧海町	一・二・三丁目	○ 鈴木 正仁
	四・五丁目	田代 肇子
春日町	一丁目	植田 幹雄
	二・三・四丁目	川角 三男
	五丁目	小澤さゆり
呉竹町	六・七丁目	杉浦しげ子
	一・二丁目	中川 正俊
	三・四丁目	神谷 園子
小池町	五・六・七丁目	加藤 昭子
	一・五・六丁目	内藤 良夫
沢渡町	二・三・四丁目	横井 光義
	一・三丁目	○ 磯貝 恵子
清水町	二丁目	高橋 昌子
	四・五丁目	○ 神谷 恒子
新田町	全域	鈴木みどり
	全域	内藤 陽子
神明町	一・二丁目1.2.10~18	○ 野々山裕江
	二丁目3~9	春田とし子
	三・四・八丁目	伊與田弘子
	五・六・七丁目	神谷 真
田戸町	一・二丁目・七丁目	○ 杉浦美津子
	三・四丁目	岩月 正二
豊田町	五・六丁目	○ 板倉 三平
	全域	春田とし子
八幡町	一・六丁目	立川 智昭
	二・三丁目1.2.3.5	内藤 潤治
	三丁目6.7・四丁目	内藤 公
	五丁目	内藤 陽子

担当地区	氏名	
稗田町	一丁目1.2.3.5.8・二・三丁目	○ 生田 弘
	一丁目6.7・四・五・六丁目	深谷 直子
二池町	一・五・六丁目	神谷 義彦
	二・三・四丁目	神谷 正順
本郷町	一・六丁目	兵藤 碧
	二・三・四・五丁目	川角 金和
向山町	一・二・三・四丁目	神谷香代子
	五・六丁目	杉浦しづ江
屋敷町	一・二・七丁目	浅岡 律子
	三・四・五・六丁目	毛受 保紀
湯山町	一・八丁目	杉浦 貴子
	二・三・四丁目1.2.8~14.16・七丁目	高桑 敦美
	四丁目5.6.7.15.17	平野しげ子
	五・六丁目	矢幡 嘉子
芳川町	一・二丁目	○ 宮田 一枝
	三・四丁目	杉村 和子
論地町	一丁目	野々山美枝
	二丁目	鍋田 裕久
	三丁目	○ 酒井 康満
	四・五丁目	○ 神谷 満弘
	○ 神谷 達実	

■主任児童委員

敬称略(○印は新任委員)

担当地区	氏名
市内全域	杉浦ゆみ子
	酒井 幸代
	○ 藤浦 雅臣

問合せ先 いきいき 地域福祉グループ ☎52-9871

衣浦東部広域連合消防局救命講習会

あなたは愛する家族を救えますか。
いざという時のために心肺蘇生法を覚えましょう。

会場	刈谷消防署 普及員講習再教育	碧南消防署 普通救命講習I	知立消防署 普通救命講習III
講習会名	応急手当普及員の資格を有する方が、前回の講習受講日から3年以内に再度受講するための講習。	心肺蘇生法(気道確保、人工呼吸、胸骨圧迫)、AEDの使用法、止血法などを行います。	小児・乳児・新生児の心肺蘇生法、ひきつけ、のどに異物が詰まった時の処置などを行います。
開催日時	12月22日(日) 午前9時~正午	12月15日(日) 午前9時~正午	12月21日(土) 午前9時~正午
定員		先着20人 無料	
募集開始		12月5日(木) 午前9時	
申込み先	☎23-1299 救急係	☎41-2625 救急係	☎81-4144 救急係
対象者	碧南市、刈谷市、安城市、知立市および高浜市在住、在勤、在学の方でいずれの会場でも受講できます。		
備考	<ul style="list-style-type: none"> 講習時間は、受講者数および講習の進捗度などにより短縮する場合があります。 救命講習会を団体で受講される方は、最寄りの消防署へ問い合わせてください。 		

問合せ先 各講習会の申込み先へ問い合わせてください。 ホームページ <http://www.kinutoh.jp>

10月のまちの話題



10/19
[土]

第18回 鬼みちまつり

昼間は味ジマンやステージで鬼みち周辺をにぎやかに盛りあげ、夜は約2,000点の鬼あかりを灯して幻想的な雰囲気 연출しました。



市民記者・村松輝一氏、廣田久雄氏 撮影

10/27
[日]

芳川渡し場まつり

藤江の渡し跡で晴れ渡る青空の下、今年も名物「嫁入り船」が華やかに再現されました。

当日は、海の環境保全をテーマとして小学生より応募された、海の標語の披露もありました。



防災行政無線などを用いた情報伝達訓練の実施

12月4日(水) 午前11時ごろ実施

地震・津波や武力攻撃などの災害時に、全国瞬時警報システム(Jアラート)※から送られてくる国からの緊急情報を、さまざまな手段を用いて確実に皆さんへ伝えるため、情報伝達訓練を行います。これは全国的に実施される訓練です。

市内25か所に設置してある防災行政無線および防災ラジオから、毎週日曜日午後5時に実施している定時試験放送と同じくらいの音量で次の放送内容が一斉に放送されます。

※Jアラート…地震・津波や武力攻撃などの緊急情報を、国から市区町村へ、人工衛星などを通じて瞬時に伝えるシステム。

放送内容

<上り4音チャイム>

+「これは、Jアラートのテストです。」×3回

+「こちらは、高浜市です。」

<下り4音チャイム>

※放送内容は一部変更される場合があります。

問合せ先 困防災防犯グループ ☎52-1111(内線228)

【子どもの定期予防接種】 詳しくは市公式ホームページを確認してください。

予 防 接 種 の 一 覧	BCG、4種混合(百日せき・ジフテリア・破傷風・不活化ポリオ)、MR(麻しん・風しん混合)、DT(ジフテリア・破傷風混合)、日本脳炎、ヒブワクチン(インフルエンザ菌b型)、小児肺炎球菌ワクチン、水痘ワクチン、B型肝炎ワクチン、子宮頸がん予防ワクチン※ ※厚生労働省の勧告(平成25年6月14日健発0614第1号厚生労働省健康局長通知)により、子宮頸がんワクチンの定期接種を積極的に勧奨していません。接種を希望する方は、厚生労働省のホームページに掲載されているリーフレット「HPVワクチンの接種を検討しているお子様と保護者の方へ」と「HPVワクチンを受けるお子様と保護者の方へ」を確認のうえ検討いただき、健康推進グループへ連絡してください。
対 象 者	高浜市に住民登録があり、定期予防接種の対象年齢にある方
接 種 場 所	実施医療機関(詳細は、予防接種手帳、「令和元年度母子保健事業・予防接種の日程」で確認してください。)
持 ち 物	母子健康手帳、接種する予診票、健康保険証、子ども医療費受給者証 ※母子健康手帳はかならず持参してください。
接 種 期 間	通年
そ の 他	<ul style="list-style-type: none"> ・実施医療機関に問い合わせをして接種してください。 ・転入した方は、母子健康手帳を持って、いきいき広場へ来場してください。 <p>【予防接種の広域化について】 かかりつけ医が高浜市外にある場合など、定期予防接種が県内の医療機関で受けることができます。詳しくはいきいき広場(健康推進グループ)に問い合わせてください。</p>

【衣浦東部保健所行事】 問合せ先 衣浦東部保健所 ☎21-4778 会場：衣浦東部保健所

種 別	日 程	実施時間	内 容	備 考
栄 養 相 談	11日(水)	9:00~11:30	糖尿病・脂質異常症・肥満など複数の疾患のある方へ、栄養・食生活相談を行います。	※要予約 ☎21-9338
こころの健康医師相談	17日(火)	14:00~16:00	精神科医師によるこころの健康相談を行います。	※要予約 ☎21-9337
骨髄バンクドナー登録	毎週火曜日 (24日、31日を除く)	9:00~11:00	ドナー登録 【登録できる方】18歳~54歳の健康な方	※要予約 ☎21-4797
梅 毒 検 査	毎週火曜日 (24日、31日を除く)	9:00~11:00	検査結果成績書は、後日交付となります。 (証明書が必要な方は有料)	予約不要
エイズ抗体検査	毎週火曜日 (24日、31日を除く) 第1・3月曜日	9:00~11:00 18:00~19:00	匿名で検査ができます。	

12月・1月の 休日等在宅当番医

☆高浜市医師会

<診療日>日曜および祝日

<診療時間>9:00~12:00、13:30~17:00

※ただし、12月31日~1月3日の診療時間は、9:00~12:00です。

月日	医院名	町	電話
12月1日	たかはま整形リウマチクリニック	沢渡	52-5221
8日	吉浜クリニック	呉竹	52-5110
15日	三河皮膚科	小池	52-8008
22日	岩井内科クリニック	二池	54-1019
29日	辻こどもクリニック	神明	52-9990
31日	吉浜クリニック	呉竹	52-5110
1月1日	たかはま整形リウマチクリニック	沢渡	52-5221
2日	増田耳鼻いんこう科医院	沢渡	52-3030
3日	寺尾内科小児科	小池	53-0073
5日	高浜愛レディースクリニック	湯山	54-5161
12日	つばさクリニック	神明	54-5283
13日	きめうら整形外科泌尿器科	神明	54-5255
19日	中田内科クリニック	沢渡	54-0606
26日	ひさだ眼科	沢渡	52-8146

☆高浜市歯科医師会

<診療日>日曜

<診療時間>9:00~12:00

月日	医院名	町	電話
12月1日	いづかファミリー歯科	神明	95-0303
8日	森歯科医院	青木	52-0888
15日	稲垣歯科医院	稗田	52-5611
22日	森田歯科医院	沢渡	52-2336
29日	港デンタルクリニック	二池	52-6666
1月5日	港デンタルクリニック	二池	52-6666
12日	ユヤマデンタルオフィス	湯山	54-0007
19日	かじかわ歯科	湯山	52-6456
26日	キララ歯科	神明	54-5454

都合により変更する場合がありますので、確認のうえ受診してください。

※『広報たかはま』11月1日号に掲載の高浜市医師会の休日等在宅当番表に、下記のとおり変更がありましたのでお知らせします。

12月15日 猪塚皮膚科 → **三河皮膚科**

診療時間外に、急病などで受診が必要なときは、

救急医療情報センター(☎36-1133・ホームページ <http://www.qq.pref.aichi.jp/>)に問い合わせてください。

2019年12月の 保健 ガイド



ほり こうき
堀 航旗くん



うえの ひであき
上野 英明くん

各健診の受付時間はか
ならず守ってください。
受付時間を過ぎた場合
は、次回の健診の受診
となります。

問合せ・相談は

いきいき健康推進グループ ☎52-9871

*年間スケジュールは市公式ホームページに掲載しています。

お知らせ

- ・乳幼児健診・相談などは、受付時間の10分前に開場します。
- ・駐車場は三河高浜駅西立体駐車場を利用してください。駐車券をお渡しします。

【乳幼児・妊婦】 ★印については、個別通知をします。

会場：いきいき広場

種別	日程	受付時間	対象	持ち物	備考
4か月児健診 離乳食講習	20日(金)	12:30~13:30	★令和元年8月生まれ	<ul style="list-style-type: none"> ・母子健康手帳 ・健診アンケート ・バスタオル 	図書館より絵本の紹介と貸出しをします。パパ向けに「パパさろん」を行っています。
1歳6か月児健診 フッ化物歯面塗布	25日(水)		★平成30年5月生まれ	<ul style="list-style-type: none"> ・母子健康手帳 ・健診アンケート ・歯ブラシ2本 (1本は新しいもの) 	※歯みがきを済ませてきてください。 ※フッ化物歯面塗布は、希望児のみ実施(料金 300円)
2歳児・2歳6か月 児歯科健診、 フッ化物歯面塗布	6日(金)		(2歳児) 平成29年11月生まれ (2歳6か月児) 平成29年5月生まれ	<ul style="list-style-type: none"> ・母子健康手帳 ・歯ブラシ2本 (1本は新しいもの) 	
3歳児健診	4日(水)		★平成28年11月生まれ	<ul style="list-style-type: none"> ・母子健康手帳 ・健診アンケート ・歯ブラシ ※手鏡、コップ、タオル (5歳児のみ) 	※歯みがきを済ませてきてください。
5歳児健診	18日(水)	対象者に通知			
ちびっこ相談	16日(月)	9:30~10:30	0歳~就学前のお子さん とその家族		※歯科相談を希望の方は歯ブラシ を持参
発達相談	要予約		就学前のお子さんとその 家族	・母子健康手帳	希望する方は健康推進グループへ 問い合わせてください。
言語相談			就学前のお子さんとその 家族		
ママプチさろん	19日(木)	9:45~10:00	妊娠した方	<ul style="list-style-type: none"> ・母子健康手帳 ・母子健康手帳副読本 	※健康推進グループへ電話予約
こんにちは! あかちゃん訪問	随時	随時	生後4か月未満の赤ちゃんの いるすべての家庭 (里帰り出産者も可)	<ul style="list-style-type: none"> ・母子健康手帳 ・タオル 	留守番電話に伝言が残っていた方、 里帰り中で市内に不在の方は連絡 してください。
母子健康 手帳交付	3日(火) 10日(火) 17日(火) 24日(火)	9:00~9:20	妊娠した方とご家族 ※妊娠に気付いたら早め に医療機関を受診しま しょう。	<ul style="list-style-type: none"> ・妊娠届出書 ・外国籍の方は在留 カード(外国人登録 証明書)など ・妊婦の個人番号カ ードまたは妊婦の通 知カードと写真入り 身分証明書 	<ul style="list-style-type: none"> ※予約不要 ※初産婦さんは9:30~10:00 プレママ教室があります。 ※日程の都合の悪い方は健康推進 グループへ連絡してください。 ※できるだけ妊娠11週までに届出 をしましょう。

【成人】

会場：いきいき広場

種別	日程	実施時間	内容	備考
栄養相談	17日(火)	要予約	糖尿病・高血圧・骨粗しょう症などの予防を目的とした、管理栄養士による食生活や栄養面に関する相談(1人30分程度)	※健康推進グループへ電話予約

国民のあいだに広く障がいのある方の福祉についての関心と理解を深めるとともに、障がいのある方が社会、経済、文化そのほかあらゆる分野の活動に積極的に参加する意欲を高めることを目的として「障がい者週間」があります。

期間は、「国際障害者デー」である12月3日から「障がい者の日」である12月9日までの1週間です。

問合せ先 いきいき介護障がいグループ
☎ 52-19871

12月3日(火)～9日(月)は「障がい者週間」です



令和2年1月 し尿収集作業日程表

日	曜日	区 域	日	曜日	区 域
1日	水	正月休み 1月3日まで	16日	木	田戸町
2日	木		17日	金	本郷町 呉竹町
3日	金		21日	火	呉竹町 屋敷町
7日	火	青木町	22日	水	屋敷町 向山町
8日	水	青木町 春日町	23日	木	向山町 小池町
9日	木	湯山町 神明町 沢渡町	24日	金	小池町
10日	金	稗田町 長ホース	28日	火	新田町 八幡町
13日	月	二池町	30日	木	論地町 清水町
14日	火	芳川町 碧海町			

作業は、天候などの理由で2～3日前後することがあります。

連絡先(収集業者)
高浜衛生(株) ☎ 53-0516
☎ 52-19871

問合せ先
国経済環境グループ(内線264)



国民健康保険税第6期の納期限は
12月25日(水)です
～かならず納期限内に納めましょう～

納税には口座振替が便利です

納め忘れがなく、納期ごとに金融機関やコンビニなどへ出かけて支払う必要がありません。口座振替の方は、残高の確認をお願いします。

口座振替申込

申込先
指定金融機関もしくは市市民窓口グループ

持ち物
通帳、通帳に使用している印鑑
※口座振替開始は、申込みから2か月後になります。

問合せ先
市市民窓口グループ
☎ 52-1111(内線219・261)

固定資産税・都市計画税
第3期の納期限は
12月25日(水)です
～かならず納期限内に納めましょう～

納税には口座振替が便利です

納め忘れがなく、納期ごとに金融機関やコンビニなどへ出かけて支払う必要がありません。口座振替の方は、残高の確認をお願いします。

口座振替申込

申込先
金融機関もしくは市税務グループ

持ち物
通帳、通帳に使用している印鑑
※口座振替開始は、申込みから2か月後になります。

問合せ先
市税務グループ
☎ 52-1111(内線244・245・258)
※口座振替は(内線241・243・259)へ

特集
おしらせ
情報ファイル
催し・募集

防災

高齢者世帯など家具転倒防止のお手伝いをします

高齢者のみで暮らしている世帯など、家具の転倒防止器具を自分で取り付けることが難しい場合は、市の補助制度を利用できます。取付スタッフが訪問し、家具にあつた転倒防止器具の取付けを行います。なお、ご自宅の壁面の構造によっては取り付けできない場合があります。

対象

- ・ おおむね65歳以上のひとり暮らしの方
- ・ おおむね65歳以上の高齢者のみの世帯
- ・ 障害者手帳をお持ちの方で、同居の家族に手帳の交付を受けていない18歳以上65歳未満の方がいない世帯

利用上限など 年1回、家具2点まで（作業時間2時間以内）

料金 取付費／無料※3点目からは別途取付費がかかります。
材料費／有料（1個200円〜1,500円程度）

申込方法 申請書を困防災防犯グループの窓口へ提出してください。

申請書は窓口および市公式ホームページで入手できます。
問合せ先
困防災防犯グループ（内線228）

建築士による木造住宅耐震相談

お住まいの住宅が地震に対して安全なのか、無料で簡易耐震診断などを行います。これから住宅を新築、増築を予定している方の相談にも応じます。

とき 12月14日（土） 午前10時〜正午
令和2年1月11日（土） 午前10時〜正午

ところ いきいき広場 2階小会議室

対象 市内の在来工法の木造住宅

※プレハブ構造やツーバイ工法などの特殊な工法の住宅は除く。

相談員 高浜市建築耐震研究会所属 耐震診断員

費用 無料

その他 建築確認通知書または簡単な問取図を用意してください。
※現地希望の方には、相談員が現地に出向きます。（2件まで）

申込方法 相談日の1週間前までに困都市計画グループへ電話で予約してください。

問合せ先

困都市計画グループ（内線357）

ブロック塀等の撤去補助

地震によるブロック塀倒壊に対する安全確保や、災害時の避難通路の確保のため、ブロック塀等の撤去について補助を行っています。

対象 道路、公共施設に面し、高さ1m以上ある組積造（コンクリートブロック、レンガ、大谷石などの塀、門柱）で地震により倒壊、転倒の恐れのあるもの。詳しくは問い合わせてください。

補助額 上限10万円

申請方法 申請内容を確認のうえ、事前に「高浜市木造住宅耐震改修費等補助金申請書」に必要書類を添えて困都市計画グループまで申し込んでください。

問合せ先 困都市計画グループ（内線288・357）

教育

「くすのき」にもほんごプレスクール

高浜市教育委員会では、日本語指導が必要な子どもが、日本語や日本の習慣を学び、早く学校生活に慣れ

て楽しく過ごせるように、「くすのき」（外国人児童生徒早期適応教室）を開いています。

日本の学校が初めてで不安なお子さん、日本語がわからなくて心配なお子さん、「くすのき」に通ってみませんか。

ところ 「くすのき」教室
（高浜小学校・翼小学校）

対象 市内在住の5〜6歳の子ども（小学校就学前）

※市内の小学校に入ることを希望している方

※保護者の送迎が必要です。

学習内容 基礎日本語、算数、学校の習慣。

学習期間 ①令和2年1月14日（火）〜24日（金） ②令和2年1月27日（月）〜2月7日（金） ③令和2年2月17日（月）〜28日（金）

※①〜③のいずれかの期間。

通室時間 午前8時50分〜10時30分

費用 無料

※教材費などは別途徴収

問合せ先 **いきいき** 学校経営グループ（内線345）



ごみ

クリーンセンター衣浦からのお願い

粗大ごみを持ち込む際には、火災の原因となるマッチやライターなどの発火物を、混入させないよう注意してください。火災の原因となる物を搬入する場合は、別々に分けて搬入し、係員の指示に従ってください。

また、ごみの搬入は大変混雑し、長時間お待ちいただくこともあります。資源ごみなどは、できるだけ地区のステーションを利用してくださ

い。

皆さんの適正分別および、適正搬入の協力をお願いします。

○火災の原因となる混入物

- マッチ、ライター、花火、電子タバコ、充電電池、スプレー缶やカセットボンベ、廃オイル缶、化粧品
- のビン（除光液）など

問合せ先
クリーンセンター衣浦
☎ 41-3479

資源ごみの出し方について（缶類）

資源のリサイクルに協力してください。

資源ごみで飲料用の缶、缶詰の缶、お茶やお菓子類の缶を出すときは、かならずすすいでからアルミ缶、スチール缶、そのほかの缶ごとに分別してつぶさずに回収カゴへ出してください。

一斗缶、ペンキ缶、汚れた缶、錆

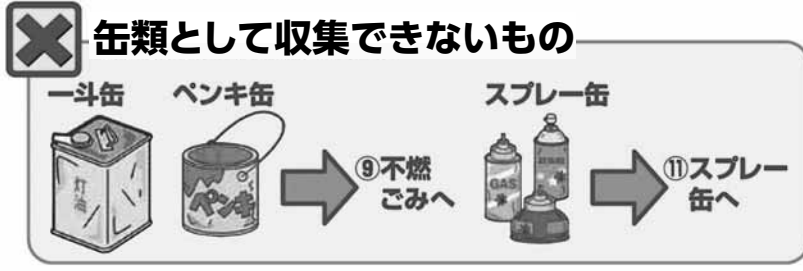
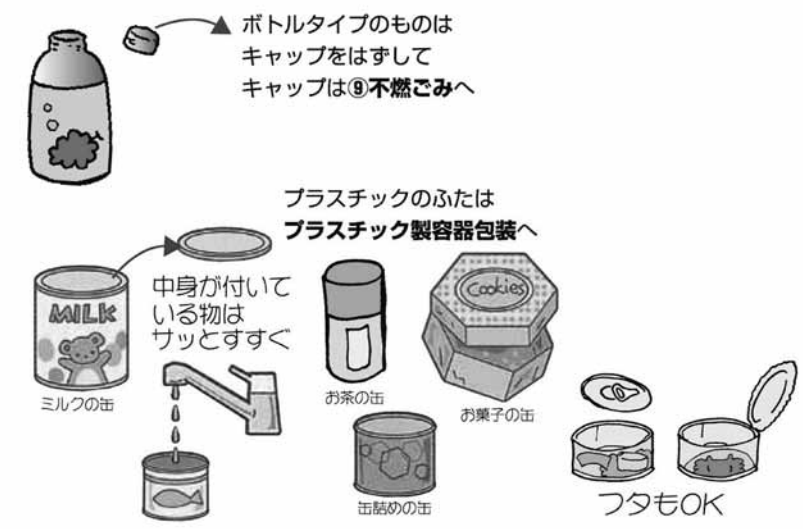

びた缶は中身を空にしてから不燃ごみで出してください。

スプレー缶は使用后、穴をあけてスプレー缶のカゴへ出してください。

金属製で裏側にビニール・プラスチックが付着している飲料用のフタは、不燃ごみのカゴへ、プラスチック製のフタはプラスチック製容器包装のカゴへそれぞれ出してください。

問合せ先
圏経済環境グループ（内線264）

就職

たかはま就職フェア開催案内

とき 12月12日(木)
午後2時30分～6時30分

ところ かわら美術館1階 ホール・フロア

対象者 一般求職者・パート求職者

※予約不要

参加予定企業数 30社

同日開催

・就職支援セミナー「面接力アップ編」 午後2時～3時

※参加希望の方は予約が必要です。

主催 ハローワーク刈谷

共催 高浜市商工会

協力 高浜市

予約・問合せ先
ハローワーク刈谷
☎ 21-5002

募集

ボーイスカウト募集

ボーイスカウト高浜第1団では、現在入隊者を募集しています。生命

を尊重する心、仲間と話し合って協力する心、モラルや正義感、自然や美しいものに感動する心など子どもたちの「生きる力」を備える活動を行っています。

募集 小中学生（男女不問）

申込方法 保護者氏名・学年・電話番号を明記のうえ、メールで申込み。

問合せ・申込み先

ボーイスカウト高浜第1団（杉浦）
☎ 090-1745-1656
scout.takahama@gmail.com



里親養育体験発表会

県では、さまざまな事情により自分の家庭で生活できない子どもたちを家庭に迎え入れ、温かい愛情と理解を持って養育する里親を募集しています。里親の話を聞いてみませんか。申込みは不要です。

とき 令和2年1月31日(金)

午前10時30分～正午

ところ 衣浦東部保健所 大会議室

内容 里親制度の説明、養子縁組型

里親、養育型里親の体験発表

問合せ先 刈谷児童相談センター

☎ 22-7111

政治家の寄附などの禁止について

年末年始は贈り物やお祝いごとをする機会が多い時期ですが、政治家が選挙区内の方に、お金や物を贈ることは公職選挙法で禁止されています。また、有権者が政治家に寄附や贈り物を求めることも禁止されています。

【寄附禁止の例】

① 政治家の寄附の禁止

政治家が選挙区内にある方に対して寄附をすることは、その時期や名義に関わらず、罰則をもって禁止されています。また、政治家以外の方が政治家名義の寄附をすることも罰則をもって禁止されています。

② 政治家に対する寄附の勧誘・要求の禁止

政治家に対して寄附をするよう勧誘や要求をすることも禁止されています。政治家を威迫して、あるいは、政治家の当選または被選挙権を失わせる目的で勧誘や要求をすると処罰されます。政治家名義の寄附を求めることも禁止されており、威迫して求めると処罰されます。

問合せ先

高浜市選挙管理委員会事務局 困行政グループ内（内線328）

善意をありがとうございました（敬称略）
ございました

市へ

阿知波正巳、高浜電工株式会社、永田や佛壇店高浜店、株式会社ヤマナカ、間宮照子

社会福祉協議会へ

永柳和枝、マリオン高浜店



広告

白濱法律事務所

（愛知県弁護士会所属）

代表弁護士 白濱重人

- 相続、遺留分、離婚 ●不動産、建築トラブル
- 交通事故、労災事故 ●破産、債務整理
- 企業法務



相談料無料（初回30分）

刈谷事務所

☎0566-91-0210
刈谷駅南口よりすぐ
刈谷市若松町2丁目2番

岡崎事務所

☎0564-54-3777
JR岡崎駅東口よりすぐ
岡崎市羽根町字北ノ郷45

住まいづくりを一緒に

ナゴヤハウジングセンター

半田会場

住まいづくりはここから

愛知県下最大級 5会場「安心」「安全」「品質」の全125種。
※愛知県下の住宅総合展示場の中で、同一事業者におけるモデルハウス棟数、県下最大。
※2019年4月1日現在。

〒475-0867 半田市榎下町7 ナゴヤハウジングセンター半田会場 検索

☎0569(32)3660

半田赤レンガ建物隣り

し集 催募

日時	場所
内容	講師
募集対象・人数	募集費用
費用	持ち物
その他	主催
申込先・申込方法	問合せ先

高取まちづくり協議会

第7回 大家族ひえだ川駅伝

☎ 5513894

※午後1時30分～4時30分

高取地区自慢の「稗田川」の周りで世代間の交流と健康づくりの機会として今年も開催します。

日 令和2年2月2日(日)

午前8時15分～ ※小雨決行

場 高取小学校周辺 特設コース

費 無料

申 令和2年1月15日(木)までに申込書をファクスまたは直接持参して申込み。

※1チーム4人での申込み。

※詳しくは問い合わせください。

タカハマ!まるごと宝箱×高浜市誌
編さん連携講座

「生活誌部会 令和元年度聞き書き調査結果報告会」

いぎ文化スポーツグループ
☎ 5211111

「生活誌部会」では名古屋市立大学の学生が、市民のみなさんの記憶や想いから高浜市のこれまでを紐解く「聞き書き調査」を実施しました。今回のテーマは、「婦人会活動」、「青年団」、「ニューカマー(外国からきた市民)」です。これまでよりさらに2019年現在の暮らしに近いお話を聞くことができました。当日来場する皆さんからも、お話を聞かせてください!

日 令和2年1月18日(土) 午前10時～

場 かわら美術館3階 モノコトギャラリー

かわら美術館

陶芸電動ロクロ教室

「中級講座」受講者募集!

☎ 5213366

☎ 5218100

丁寧な指導のもとで楽しく学び、しっかり技術を習得できます。

日 へA・木・金コース

令和2年1月30日(木)・31日(金)、2月6日(木)・7日(金)・13日(木)・14日(金)・27日(木)・28日(金)(全8回)

〈B..土・日コース〉

令和2年2月1日(土)・2日(日)・8日(土)・9日(日)・15日(土)・16日(日)・29日(土)、3月1日(日)(全8回)

午後2時～4時30分

場 かわら美術館2階 陶芸創作室

募 各コース10人(先着順)

費 11,500円

申 12月22日(日) 午前10時より、ミュージアムショップまたは電話、ファクス、ホームページにて申込み。

ものづくり工房「あかおにとん」

千支ネズミ製作

☎ 5210909

糸ノコ盤を使って来年の千支ネズミを製作します。糸ノコの使い方などアドバイスをします。初心者の方もぜひ参加してください。製作見本は、たかぴあ「あかおにとん」に展示してあります。

日 12月8日(日)

午前10時～正午、午後1時～3時
場 ものづくり工房あかおにとん(地域交流施設たかぴあ内)

募 各部大人4人 費 300円

※工房利用料含む。当日支払い。

他 作業に適した服装(ホコリが気になる方はマスクなど)で来場してください。

申 12月1日(日)～7日(土)の開館日に電話で申込み。(先着順)

※開館日/火・木曜日 午後1時～

4時、土・日曜日 午前10時～午後4時
※キャンセルの場合は、かならず連絡してください。



刈谷豊田総合病院 市民公開講座

人工関節置換術ってどういう手術? ～膝・股関節の痛い人へのおはなし～

広報グループ ☎ 2519215

日 12月21日(出)

午前10時30分～正午

場 刈谷豊田総合病院 診療棟5階 第1・2会議室

講 舟橋康治氏(医師)

費 無料 申 不要

募 120人(先着順)

リサイクルプラザ
衣類のリフォーム講座

☎53-5379

着なくなった着物でロングブラウスを作ります

日 令和2年1月21日(火)、2月4日(火)、18日(火)、3月3日(火)、17日(火)
午前10時15分〜午後0時15分

講 山本いつ子氏

募 18人(市内在住・在勤の方)

費 無料

申 12月10日(火)〜12月12日(日)にリサイクルプラザへ直接申込み。

※電話申込み不可

※定員になりしだい締切

他 開館時間/火〜日曜日 午前10時〜午後4時(月曜休館。月曜が祝日・振替休日の場合は直後の平日)



市民のための「終活」講座
『カードゲームから考えよう、
将来の療養について』

☎52-9610

自分らしく暮らし続けるために、健康なうちに自分自身の終い方を考えることの大切さを学ぶ講座です。

自分の価値観、家族や周りの人の価値観を気づききっかけになる「もしバナゲーム」を実際に体験してみよう。

日 令和2年1月28日(火) 午後1時30分〜3時(受付開始 午後1時)

場 刈谷市総合文化センター 4階 401・402研修室

講 後藤友子氏(国立長寿医療研究センター在宅医療・地域医療連携推進部研究員)

募 50人(先着順)

費 無料

催 刈谷医師会

申 令和2年1月6日(月)までに電話で申込み。



西三河イベント

公共交通機関を利用してください。

【幸田町】
第23回こつた凧揚げまつり

こつた凧揚げまつり実行委員会事務局
(幸田町中央公民館内生涯学習課)
☎0564-62-1111
(内線197)

日 令和2年1月12日(日)
午前9時30分〜午後1時30分

場 幸田町大字菱池地内

内 小凧から畳10畳を超える大凧まで、全国から集まった約180の手作り凧が新春の空を彩ります。屋台の出店もあります。写真コンテストも実施します。

他 J R幸田駅および幸田町役場駐車場から会場まで無料シャトルバスを運行します。



広報たかはま・市公式ホームページ

広告募集 (詳しくは問い合わせください!)

- ① 広報たかはま …………… 1回1枠 15,000円
※情報ページ下部 1枠: 縦5cm×横8.5cm
- ② 市公式ホームページ …………… 1か月 10,000円
(年間100,000円)
※トップページ下部 縦60ピクセル×横220ピクセル

申込・問合せ先 市総合政策グループ
☎52-1111(内線339)

“うちの子カワイイ!”を広報にのせませんか?

赤ちゃんの写真を募集します

対象 市内在住でおおむね1歳までのお子さん
掲載場所 「広報たかはま」保健ガイドなどに掲載
応募方法 Eメールに①お子さんの名前とふりがな
②性別③住所④電話番号⑤保護者の名前を記入のうえ、写真データを添付して応募
問合せ先 市総合政策グループ
☎52-1111(内線339)
Eメール seisaku@city.takahama.lg.jp



第10回 たかはま寄席



幅広い年齢の方に楽しんでもらえる落語会を開催します。楽しい落語を披露してくれるのは、愛知大学落語研究会の皆さん。落語だけでなく、楽しいクイズもあり、子どもから大人まで楽しめます。

と き 令和2年1月5日(日) 午後1時30分～2時30分

と ころ 図書館2階 郷土資料館

演 者 愛知大学落語研究会

対 象 小学生～一般 ※申込不要、参加無料

おはなし会

乳幼児のおはなし会

●第3回 おはなしとわらべうた【本館】

12月5日(木) 午前10時30分～11時

●赤ちゃんおはなし会「あんだよ☆あんだよ」【高取】

毎週月曜 午前10時30分～11時

●ベビーブックのひととき【吉浜】

12月12日(木) 午前10時30分～11時30分

幼児～小学生のおはなし会

●読書アドバイザーの日【本館】

毎週月曜日 午後3時～3時30分

毎週水・金・土曜日 午前10時30分～11時

●みんなおいでおはなし会【本館】

12月7日(土) 午後3時～3時30分

※【本館】=図書館本館「えほんの森」

【高取】=高取図書室

【吉浜】=吉浜図書室

みんなの読書通帳

自由に記入・閲覧できる「みんなの読書通帳」が図書館「えほんの森」に登場します。あなたのおすすめ本をみんなに紹介してみませんか？自分だけの「読書通帳」を持っていない方は、本館・分室カウンターで作ることができます。



と き 12月1日(日)～令和2年3月30日(月)

と ころ 図書館 えほんの森

対 象 幼児～中学生(通帳作成は小学生から)

クリスマス会

クリスマスにちなんだ楽しいおはなしの読み聞かせやクイズ、工作をします。

と き 12月21日(土) 午後2時～3時30分

と ころ 図書館 えほんの森

対 象 幼児(保護者同伴)～小学生

※申込不要、参加無料



第7回 高浜市民駅伝大会

★ランナーに温かい声援を

小学生の部、フリーの部、中学生の部、一般の部ごとに4人1組のチームで競い合います。協力してタスキをつなぐランナーに多くの皆さんの温かい声援をお願いします。

★交通規制に注意してください

大会開催中(約2時間)は、コースとなる流作グラウンド周辺の一部道路で通行規制を行います。沿道の皆さんにはご迷惑をおかけしますが、理解と協力をお願いします。

※交通安全上、コース付近のスタッフ、看板などの指示にかならず従ってください。

と き 12月15日(日) ※少雨決行

・開会式/午前9時30分～

・競 技/午前10時～(小学生・ファミリー部門)

午前10時45分～(中学生・一般部門)

と ころ 高浜市流作グラウンド周辺(周回コース)



市民記者・廣田久雄氏 撮影

問合せ先 ・高浜市民駅伝大会実行委員会事務局 ☎87-0843

・[いきいき]文化スポーツグループ ☎52-1111(内線331)

衣浦東部広域連合財政状況の公表

令和元年度一般会計予算執行状況

歳入

(千円)

科目	予算現額	収入済額	構成比	収入率
分担金及び負担金	5,557,694	2,503,114	91.7%	45.0%
使用料及び手数料	19,136	11,885	0.4%	62.1%
国庫支出金	2	0	0.0%	0.0%
県支出金	45	61	0.0%	135.6%
財産収入	6,705	6,708	0.2%	100.0%
寄附金	1	0	0.0%	0.0%
繰越金	174,359	204,564	7.5%	117.3%
諸収入	16,019	4,311	0.2%	26.9%
計	5,773,961	2,730,643	100.0%	47.3%

歳出

(千円)

科目	予算現額	支出済額	構成比	執行率
議会費	2,358	799	0.0%	33.9%
総務費	244,203	78,748	3.3%	32.2%
消防費	5,301,856	2,169,427	92.3%	40.9%
公債費	205,544	102,550	4.4%	49.9%
予備費	20,000	0	0.0%	0.0%
計	5,773,961	2,351,524	100.0%	40.7%

広域連合では、毎年5月と11月の年2回、財政状況を公表しています。今回は、9月30日現在の令和元年度予算執行状況をお知らせします。

広域連合債の現在高(消防債)

(千円)

区分	現在高	構成比	
広域連合	299,700	94.8%	
市別	碧南市分	0	0.0%
	刈谷市分	11,030	3.5%
	安城市分	5,286	1.7%
	知立市分	0	0.0%
	高浜市分	0	0.0%
合計	316,016	100.0%	

広域連合所有財産

◎土地……………285.98㎡
◎建物……………20251.56㎡

問合せ先 衣浦東部広域連合総務課 ☎63-0133

衣浦衛生組合 財政状況の公表

令和元年度 上半期(4月～9月)

衣浦衛生組合では、年2回財政状況を公表しています。これは高浜市・碧南市からの分担金、国・県からの補助金など、大切なお金がどのように使われているかを明らかにするものです。

※千円未満四捨五入のため合計などが一致しないことがあります。

一般会計歳入歳出予算執行状況 ※予算現額は、9月補正分まで、収入・支出済額は、令和元年9月30日現在で出納調書による。

歳入 収入済額 7億7,141万2千円(執行率36.0%)			
予算現額(A)	収入済額(B)	執行率 (B/A×100) %	
千円	千円		
分担金及び負担金	1,611,407	596,760	37.0
使用料及び手数料	205,353	95,187	46.4
財産収入	2,749	2,710	98.6
繰越金	36,000	66,613	185.0
諸収入	27,076	10,142	37.5
組合債	262,700	0	0.0

歳出 支出済額 6億6,909万8千円(執行率31.2%)			
予算現額(A)	支出済額(B)	執行率 (B/A×100) %	
千円	千円		
議会費	489	233	47.6
総務費	104,545	26,308	25.2
衛生費	1,848,606	551,776	29.8
公債費	181,645	90,781	50.0
予備費	10,000	0	0.0

組合財産の状況

土地	49,672.88㎡
建物(延面積)	21,405.83㎡
物品	14点

組合債の状況

区分	現在高(千円)
し尿処理施設建設	416,453
ごみ処理施設建設	2,298,251

問合せ先 衣浦衛生組合 ☎41-3479

11月のまちの話題



11/3 第10回 わくわくフェスティバル

地域のためにがんばっている方々のつながりをつくる機会として開催しているわくわくフェスティバルも10回目を迎えました。「わ」になってチャポコ踊りを踊ったり、ブルーシートを敷いて避難所体験をおこなったり、たくさんの企画でたくさんの笑顔にあふれました。



市民記者・村松輝一氏 撮影



11/3 ロボカップジュニア高浜ノード大会

ロボカップジュニア高浜ノード大会

たかはま夢・未来塾のロボットクラブ塾生たちが半年かけて作りあげたサッカーロボが、赤外線を発するボールを追いかけ、相手のゴールをめざし、競い合いました。大会には18チーム36人が参加し、上位8チームは12月7日(土)に東海大会へ進出します。

11/9~ 人形小路菊まつり(~17日)

歌舞伎舞踊「助六所縁江戸櫻」の菊人形や、吉浜地区の子どもたちによる「こども菊人形」が展示されるなど、市の花“菊”がさまざまな姿となって、吉浜地区を盛りあげました。



PREFEITURA DE TAKAHAMA INFORMA

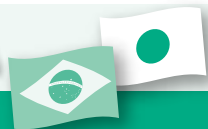

高浜市役所のお知らせ

※A Home Page oficial da cidade de Takahama pode ser traduzido em 4 idiomas, Inglês, Chinês, Coreano e Português.

Plantão dos consultórios médicos e odontológicos nos feriados dos meses de novembro e janeiro.

12月・1月の休日等在宅当番医

☆Associação médica do Município de Takahama
Atendimento médico, plantão aos domingos e feriados. Horário: 9:00~12:00 e de 13:30~17:00

※Do dia 31/12~3/1 o atendimento será das 9:00~12:00.

Dia e mês	Nome da Clínica	Bairro	☎
1/dez.	Takahama Seikei Riumach Clinic	Sawatari	52-5221
8	Yoshihama Clinic	Kuretake	52-5110
15	Mikawa Hifuka	Koike	52-8008
22	Iwai Naika Clinic	Futatsuike	54-1019
29	Tsuji Kodomo Clinic	Shinmei	52-9990
※31	Yoshihama Clinic	Kuretake	52-5110
※1/1	Takahama Seikei Riumach Clinic	Sawatari	52-5221
※2	Masuda Jibiinkoka Iin	Sawatari	52-3030
※3	Terao Naika Shonika	Koike	53-0073
5	Takahama Ai Ladies Clinic	Yuyama	54-5161
12	Tsubasa Clinic	Shinmei	54-5283
13	Kinuura Seikeigeka hinyoukika	Shinmei	54-5255
19	Nakata Naika Clinic	Sawatari	54-0606
26	Hisada Ganka	Sawatari	52-8146

☆Associação Odontológica do Município de Takahama. Atendimento odontológico, plantão aos domingos. Horário: 9:00~12:00

Dia e mês	Nome da Clínica	Bairro	☎
1/dez	Izuka Family Shika	Shinmei	95-0303
8	Mori Shika Iin	Aoki	52-0888
15	Inagaki Shika Iin	Hieda	52-5611
22	Morita Shika Iin	Sawatari	52-2336
29	Minato Dental Clinic	Futatsuike	52-6666
5/jan	Minato Dental Clinic	Futatsuike	52-6666
12	Yuyama Dental Office	Yuyama	54-0007
19	Kajikawa Shika	Yuyama	52-6456
26	Kirara Shika	Shinmei	54-5454

Sujeito a alterações, verifique antes de consultar.

※ALTERAÇÃO『Koho Takahama N°1/nov.』Calendário de atendimento nos feriados da Associação médica do Município de Takahama, conf.abaixo:

15/dez. Izuka Hifuka → **Mikawa Hifuka**

Em caso de emergência, e necessite consultar após o horário de expediente do consultório, entre em contato com: **Centro de Informação médica de emergência (Kyukyu Iryou Jyouchou Center).** (☎ 36-1133・<http://www.qq.pref.aichi.jp/>).

COLETA DE LIXO NO FINAL E INÍCIO DO ANO

年末・年始のごみ収集 COLETA DO LIXO (Postos de Coleta)

FINAL DO ANO (2019) Último dia de coleta do lixo	30/dez. (segunda) Até as 8:00h	Sawatari-cho, Shinmei-cho, Toyoda-cho, Yuyama-cho, Koike-cho, Hachiman-cho, Shinden-cho, Kuretake-cho, Yashiki-cho, Yoshikawa-cho
	31/dez. (terça) Até as 8:00h	Aoki-cho, Aomi-cho, Kasuga-cho, Hongo-cho, Shimizu-cho, Mukaiyama-cho, Ronchi-cho, Tado-cho, Hieda-cho, Futatsuike-cho
INÍCIO DO ANO (2020) Início da coleta do lixo	A partir do dia 6/jan.(segunda)	Sawatari-cho, Shinmei-cho, Toyoda-cho, Yuyama-cho, Koike-cho, Hachiman-cho, Shinden-cho, Kuretake-cho, Yashiki-cho, Yoshikawa-cho
	A partir do dia 7/jan. (terça)	Aoki-cho, Aomi-cho, Kasuga-cho, Hongo-cho, Shimizu-cho, Mukaiyama-cho, Ronchi-cho, Tado-cho, Hieda-cho, Futatsuike-cho

COLETA SELETIVA DE LIXOS RECICLÁVEIS

(Garrafas de vidro, latas, embalagens de plástico, lixo não-incinerável, etc.)

a partir de 6/Jan. (seg.)	Aoki-cho, Aomi-cho, Kasuga-cho
a partir de 7/jan (terça)	Sawatari-cho, Shinmei-cho, Toyoda-cho, Yuyama-cho
<p>※Hongo-cho, Mukaiyama-cho, Ronchi-cho, Koike-cho, Hachiman-cho, Shinden-cho (Coleta seletiva, normalmente nas quartas) Tado-cho, Hieda-cho, Futatsuike-cho (Coleta seletiva, normalmente nas quintas) Kuretake-cho, Yashiki-cho, Yoshikawa-cho (Coleta seletiva, normalmente nas sextas) sendo: 2ª e 4ª Semana/ Garrafas de Vidro, Latas, Embalagens plásticas, Lixo não-incinerável, etc. 3ª e 5ª Semana/ Papel, garrafas pet, embalagens plásticas, e outros.</p>	

COLETA ESPECIAL DE FINAL DE ANO DO CLEAN CENTER KINUURA

<p>Dia 29/dez (dom.) das 8:30h as 11:30h da manhã, e 13:00h às 16:30h da tarde ※30/dez (seg.) ~ 5/jan (dom.) não é permitido ※29/dez(dom.)haverá expediente, mas não serão aceito de empresas. ※Durante o período de final e início do ano, há um aumento muito grande no descarte de lixo, a cada ano o congestionamento vem aumentando. Por favor, contamos com seu apoio e cooperação, planeje a data e horário para fazer o descarte, ou faça-o no ponto de coleta do bairro.</p>	<p>Verifique o tempo de espera através do smartphone</p> 
--	--

MATERIAIS NÃO INCINERÁVEIS, COMO TERRA E OUTROS.

Até o dia 27/dez. (sexta) ※É necessário solicitar permissão antecipadamente no setor Keizai Kankyo da prefeitura.

COLETA DE DEJETOS HUMANOS(SHINYO SHUSHU) NÃO SERÁ REALIZADO NO PERÍODO DO FERIADO.

28/dez(sáb)~ 5/jan(dom)	※Para solicitar a Coleta de dejetos humanos dentro deste ano (extraordinário), inscreva-se até o dia 20/dez(sexta)【Takahama Eisei (Kabu) ☎53-0516】
-------------------------	--

ELIMINAÇÃO DE LIXO NO FINAL DE ANO - REALIZEM O QUANTO ANTES A LIMPEZA GERAL DA CASA!

DIA DE FUNCIONAMENTO E LOCAL		O QUE SE PODE JOGAR
Posto de coleta de lixo de grande porte [TAKAHAMA ECO HOUSE]	AOS DOMINGOS ※Exceto feriados do final e início do ano. 9:00h até 12:00h	Móveis (cadeira, mesa, armário, estante etc.),Tapeçaria (Carpete, tapete, tatame(até 8) dormitório(cama, edredon (futon), colchão etc), (bicicleta)
Local do posto especial de Coleta Lixo não-incinerável. (Hieda-cho2-chome)	DO 1º AO 4º DOMINGO DO MÊS ※Exceto feriados do final e início do ano. Das 8:30h até 10:30h	Todos os itens permitidos na coleta seletiva de Lixos recicláveis.

Informações: Prefeitura-Setor Keizai Kankyo grupo ☎52-1111 (ramal 264)

年末・年始のごみ収集

ごみ収集(ごみステーション)

年末収集 最終日	12月30日(月) 午前8時まで	沢渡町、神明町・豊田町、湯山町、小池町、八幡町・新田町、呉竹町、屋敷町、芳川町
	12月31日(火) 午前8時まで	青木町、碧海町、春日町、本郷町、清水町、向山町、論地町、田戸町、稗田町、二池町
年始収集 開始日	1月6日(月)から	沢渡町、神明町・豊田町、湯山町、小池町、八幡町・新田町、呉竹町、屋敷町、芳川町
	1月7日(火)から	青木町、碧海町、春日町、本郷町、清水町、向山町、論地町、田戸町、稗田町、二池町

資源ごみの分別収集(びん類、缶類、プラスチック製容器包装、不燃ごみなど)

1月6日(月)から	青木町、碧海町、春日町
1月7日(火)から	沢渡町、神明町・豊田町、湯山町
<p>※本郷町、向山町、論地町、小池町、八幡町・新田町(通常水曜日が分別収集日)、田戸町、稗田町、二池町(通常木曜日が分別収集日)、呉竹町、屋敷町、芳川町(通常金曜日が分別収集日)は第2・第4週／びん類、缶類、プラスチック製容器包装、不燃ごみ など 第3・第5週／紙類、ペットボトル、プラスチック製容器包装 など</p>	

クリーンセンター衣浦年末の特別搬入

<p>12月29日(日) 午前8時30分～11時30分、午後1時～4時30分 ※12月30日(月)～1月5日(日)は搬入不可 ※12月29日(日)は受入を行います、事業系の搬入はできません。 ※年末年始期間は、ごみの持込みが集中し、例年混雑が発生しています。時期をずらしての搬入を計画したり、資源ごみは地区の資源ごみ回収拠点を利用するなど、協力をお願いします。</p>	<p>スマートフォンなどで現在の待ち時間がわかります。</p> 
---	---

土砂などの市不燃物搬入場への搬入

<p>12月27日(金)までに搬入 ※あらかじめ市役所経済環境グループの許可が必要</p>
--

し尿収集の休み期間

12月28日(土)～1月5日(日)	<p>※年内にくみ取り(臨時)の申込みは12月20日(金)まで。 【高浜衛生(株) ☎53-0516】</p>
-------------------	--

年末のごみだし・大掃除はお早めに!

場所・開設日時		出せるもの
粗大ごみ拠点 【高浜エコハウス】	毎週日曜日 ※年末年始を除く 午前9時～正午	家具類(いす、机、たんす、本棚など)、敷物類(カーペット、じゅうたん、畳(8枚まで)など)、寝具類(ベッド、ふとん、マットレスなど)、諸車類(自転車など)
分別収集特別拠点 【不燃物搬入場内】 (稗田町二丁目)	毎月第1～4日曜日 年末年始を除く 午前8時30分～10時30分	分別収集の全品目

問合せ先 経済環境グループ ☎52-1111(内線264)

年末年始の 休業などについて

■ = 休み



施設名	12月 27日 (金)	28日 (土)	29日 (日)	30日 (月)	31日 (火)	1月 1日 (水)	2日 (木)	3日 (金)	4日 (土)	5日 (日)
市役所		12:15 まで							12:15 まで	
いきいき広場										
地域交流施設 たかぴあ										
かわら美術館										
各公民館(吉浜、高取)										
女性文化センター、春日庵、大山 会館										
体育センター、武道館										
各グランド・高浜芳川緑地多目 的広場 ※1										
図書館・郷土資料館										
東海会館										
児童センター										
児童クラブ		※2							※2	
農業センター										
衣浦斎園										
し尿収集										
クリーンセンター衣浦			※3							
リサイクルプラザ、サンビレッジ 衣浦										
シルバー人材センター										
各宅老所										
IT工房くりっく										
ものづくり工房あかおにどん、 サロン赤窯										
全世代楽習館										
高浜エコハウス										
各ふれあいプラザ(南部・南部第 2・吉浜・翼・高浜)										
いきいき号循環バス										

(※1) 予約申込者のみ使用可能。12月29日(日)～1月3日(金)の利用申込みは12月25日(水)まで。ただしナイターの利用はできません。

(※2) 12月28日(土)・1月4日(土)ひこうきぐも児童クラブのみ休み

(※3) 12月29日(日)は受入を行います。事業系の搬入はできません。(年末・年始のごみ収集については26ページ)

◆マイナンバーカードによるコンビニでの住民票の写しなどの取得は、12月29日(日)～1月3日(金)はできません。

問合せ先 市役所 ☎52-1111(代表)

市では、これまで高浜が歩んできた歴史や人々の記憶を知り、市の有形・無形の資料を整理して後世へ伝えるとともに、今を生きる私たち、そして将来のまちづくりに活かしていくことを目的として、市民の皆さんの協力を得ながら、新たな「高浜市誌」の編さんを進めています。

編さん作業の中で掘り起こされた写真や資料などを中心に、まちのこれまでのあゆみや魅力・自慢などを紹介します。「こんなこと知っている!」「他にもこんなことがあったよ!」といった情報がありましたら、お寄せください。

Takahama-city Archive
たかはま
アーカイブ

Vol. 21



本で知る、高浜の昔の暮らし



▲「高浜市誌探訪」と「花筏」(高浜市立図書館蔵)



▲花筏に収録されているインタビュー記事

高浜市立図書館には高浜の歴史や今昔の人々のくらしを知ることができる本を集めた「郷土資料室」があります。今回はそのなかから、おすすめの本を2冊紹介します。

1冊目は『高浜市誌探訪』(昭和60年10月刊)です。市誌や町誌から、「おまん」と「三州瓦」「衣浦大橋」といった高浜に関するキーワードを端的にまとめて紹介している本です。高浜市の歴史を知るガイド本としておすすめです。

2冊目は『花筏』(たかはまの婦人) 昭和のあゆみ』(平成3年受入)です。こちらは高浜市婦人活動推進会議の皆さんが、女性のくらしを中心に高浜の生活をまとめた本です。服装や生活の道具、行事や言葉、わらべうたなど、多岐にわたり、写真を入れたから丁寧で紹介されています。なかでも貴重なのが、当時の女性たちの声を書き残したインタビュー記事です。菊人形師の妻や農業、漁業、窯業、養鶏業を生業とした生活、髪

結いや助産師の仕事など、飾らない生の声に当時のくらしが目に浮かびます。

そして本を読んだ後は、図書館2階の郷土資料館へぜひ来場してください。高浜市内で実際に使われていた、昔の生活道具がたくさん展示されています。

高浜市はまもなく、市制50周年を迎えます。この機会にぜひ、高浜の歴史をひもひもとみてみませんか。

(高浜市立図書館S・K)

問合せ先 **いきいき文化スポーツグループ** ☎52-1111(内線330)

高浜を愛し、高浜の良さを学んで高浜でたくましく生きる未来市民の育成
「学校」「家庭」「地域」が一体となって子どもたちを育むため、毎月のめざす生活習慣・学習習慣を皆さんと共有します。

12月
心のこもったあいさつのできる子

- 〈めざす年長児〉げんきよくあいさつをします。
- 〈めざす小6生〉進んで気持ちのよいあいさつや返事をします。
- 〈めざす中3生〉場に応じたあいさつ、言葉づかい、身だしなみを心がけます。

高浜市が育てていきたい生活習慣・学習習慣育成プロジェクト
いきいき教育センターグループ ☎52-1111(内線311)

ポルトガル語は24・25ページ

LEIA A PÁGINA EM PORTUGUÊS!

市公式ホームページでは、英語・中国語・韓国語・ポルトガル語の4か国への変換機能を利用できます。

早期配布にご協力ください。