

広報

たかはま

2020年 高浜市制50周年



ちよどいまち
ちよっといまち
これまでもこれから

P4~5 高浜市議会議員一般選挙の結果
P6 特集 個人賠償責任保険 6月1日開始
P10..... 市役所職員募集
P15..... 児童クラブ、児童センター夏季利用申込

2019

6.1

No.1338

初夏、こどもたちは元気いっぱい!

思いやり 支え合い 手と手をつなぐ 大家族たかはま

各種相談

市長との対話日

7月5日(金) 午前9時～正午 市長応接室
 ※6月27日(木)までに困秘書人事グループ(内線309)へ申込
 ※公務の都合により変更になる場合があります。

税務相談(税理士)

6月11日(火) 午後1時～3時 市役所相談室
 ※相続・贈与・譲渡・住宅取得・申告などに関する税一般
 予約優先(内線216)

労働相談(西三河事務所職員)

6月12日(水) 午後1時～4時 市役所相談室
 ※職場での悩みごと・困りごとなど(解雇・賃金・労働時間など)
 予約制(内線216)

市民相談(困市民窓口グループ職員)

平日 午前8時30分～午後5時15分 市役所相談室
 ※市役所への意見・要望など(内線216)

日系人相談(ポルトガル語のわかる相談員)

平日 午前8時30分～午後5時
 困市民窓口グループ(内線216)
 ※庁舎内の案内、通訳など

人権相談(人権擁護委員)

6月6日(木) 午前10時～正午 市役所相談室
 ※いじめ、虐待、差別などの人権問題(内線216)

行政相談(行政相談委員)

6月6日(木) 午後1時～3時 市役所相談室
 ※国・県・市などに対する苦情・要望など(内線216)

消費生活相談(消費生活相談員)

6月5・12・19・26日(水) 午後1時～4時 市役所相談室
 ※消費者トラブルの相談など(内線263)

教育相談

- ・いじめ不登校 月～金 午後3時～4時30分
 ほっとスペース(いきいき広場3階)
 - ・学習、進路 月～金 午前9時～午後4時30分
 いきいき広場3階学校経営グループ
- ※事前に、ほっとスペース(☎53-5101)または
 [いきいき]学校経営グループ(内線345)へ申込

心配ごと相談(弁護士)

6月6・20日(木) 午後1時～3時45分 いきいき広場
 ※予約制。社会福祉協議会(☎52-2002)へ申込

介護相談(地域包括支援センター職員)

平日 午前8時30分～午後7時 いきいき広場
 土曜日 午前8時30分～午後5時 いきいき広場
 (☎52-9610)

家庭児童相談(家庭児童相談員)

平日 午前9時～午後4時 いきいき広場
 (☎52-9872) ※子どもと家庭の悩みごとなど

母子・父子自立支援相談(母子・父子自立支援員)

平日 午前9時～午後4時 いきいき広場(☎52-9872)
 ※自立に必要な情報提供・指導・相談など

心理相談(臨床心理士)

毎週水曜日 午後1時～3時
 ※予約制。いきいき広場(☎52-9871)へ申込

障がい相談(相談支援専門員)

平日 午前8時30分～午後5時15分
 いきいき広場(☎54-3009)

高浜市役所

☎ 52-1111
 ☎ 52-1110

困市役所本庁舎、[いきいき]いきいき広場

表紙



5月10日、新緑のまぶしい大山公園に、高浜幼稚園児の皆さんが遠足に来ていました。たくさん遊んだあとは、お楽しみのお弁当を食べて、大満足の様子でした。
 「おまんこ」の馬場での鬼ごっこも元気いっぱい! 中央の大樹が子どもたちを見守っているかのようでした。

6月のカレンダー

2	日	9:00 南部まち協青空市(あつぽ) ※以降毎週日曜日開催
4	火	10:30 中学生とあかちゃん親子のふれ愛交流事業(高浜中学校) ※以降18,25日開催
9	日	9:00 オニマルシェ (観光案内所ONI-House前)
15	土	10:00 おもちゃ病院(エコハウス)
19	水	家族そろって食べる日(食育の日)
22	土	10:00 タカハマ!まるごと宝箱×高浜市誌編さん連携講座「戦国時代から明治に生きた人びとのくらし 高浜編」(かわら美術館)
29	土	9:00 第36回少年の主張大会(いきいき広場)



人口と世帯数 (令和元年5月1日現在)

■人 □/48,916人 (男 25,470人・女 23,446人)
 ■世帯数/20,332世帯

第21回 市民レガッタ 出場クルー募集

高浜市ならではのスポーツ「レガッタ(ボート大会)」を今夏も高浜川を会場に開催します。
多くのクルーの参加をお待ちしています。

とき

7月27日(土) 午前7時45分～(競漕開始予定時刻)
※小雨決行 ※荒天の場合は7月28日(日)に順延。

ところ

高浜川特設コース(高浜市碧海町)

競漕種目

ナックルフォア(4人漕ぎ)



競 漕 種 別	競漕距離	募集クルー数
①中学生男子 ②中学生女子	470m	計80クルー (先着順)
③一般男子(高校生以上の男子) ④壮年男子(漕ぎ手の合計年齢が180歳以上)		
⑤一般女子(高校生以上の女子) ⑥壮年女子(漕ぎ手の合計年齢が140歳以上)		
⑦男女混合(漕ぎ手2人以上が女子であること)		

参加資格

- ①高浜市在住・在勤・在学の方および碧南市、刈谷市、安城市、知立市のいずれかに在住の方がクルーに1人以上いること。
 - ②泳げる方(自主管理)。
 - ③ボート(漕艇)練習会に参加できる方。
- ※18歳未満の方は、保護者の承諾が必要です。

クルー編成

- ①コックス(舵取り)1人・漕ぎ手4人で1クルーです。(監督1人、補漕1人まで登録可能)
- ②種別間の漕ぎ手・コックスを兼ねることはできません。(監督はこのかぎりではありません)
- ③各種別のコックスは、性別・年齢を問いません。

参加費

- ・中学生・高校生 …… 1,000円(1クルー)
 - ・一般・壮年 …… 7,000円(1クルー)
- ※申込後の参加取消や悪天候による中止の場合でも参加費は返金できません。

申込方法

- ・所定の申込書に必要事項を記載し、参加費を添えて申し込んでください。

申込先

- ◎高浜市漕艇センター(碧海町一丁目)
土・日曜日 午前9時～正午
- ◎いきいき広場内文化スポーツグループ 〒444-1398(住所不要)
月曜日～金曜日 午前8時30分～午後5時15分
- ◎体育センター
毎日 午前9時～午後9時

- ・郵送の場合は、参加費を郵便局の定額小為替証書にして郵送してください。
(いきいき広場内文化スポーツグループのみ受付/申込期限当日の消印まで有効)

申込期限

6月28日(金)

その他

- ※艇・オールおよび救命胴衣は、主催者側で用意します。
- ※そのほか、詳しくは問い合わせてください。

問合せ先 ・高浜ボートクラブ(高浜市漕艇センター内) ☎53-7745
・「いきいき」文化スポーツグループ ☎52-1111(内線331)

わたしたちの代表が決まりました

高浜市議会議員一般選挙の結果

問合せ先 高浜市選挙管理委員会(固行政グループ内) ☎52-1111(内線328)

当選者のうち
現職…11人 新人…4人 元職…1人

浅井	杉浦	神谷	柴田	神谷	杉浦	杉浦	北川	黒川	小嶋	倉田	内藤	今原	鈴木	荒川	柳沢	岡田	長谷川
勝	康之	利盛	耕一	直子	辰夫	康憲	広人	美克	克文	利奈	し子	かり	勝彦	義孝	英希	公作	広昌
220票	356票	651票	656票	758票	767票	799票	813票	893票	961票	1,007票	1,060票	1,150票	1,289票	1,317票	1,342票	2,169票	2,449票
(無新)	(無元)	(無現)	(無現)	(無現)	(無現)	(無現)	(無現)	(無現)	(公現)	(無新)	(共現)	(公新)	(無現)	(無新)	(無現)	(無新)	(無元)

候補者別得票数(敬称略) ※小数点以下は切捨て

高浜市議会議員一般選挙の投票が、4月21日に行われ、即日開票の結果、市民の代表として16人の新議員が決まりました。

投票所別投票所状況

投票区	投票所	当日有権者数(人)			投票者数(人)			投票率(%)		
		男	女	計	男	女	計	男	女	計
1	吉浜北部保育園	1,877	1,493	3,370	609	562	1,171	32.45	37.64	34.75
2	吉浜公民館	2,972	2,622	5,594	1,049	960	2,009	35.30	36.61	35.91
3	吉浜保育園	1,560	1,533	3,093	659	627	1,286	42.24	40.90	41.58
4	大山会館	1,780	1,711	3,491	587	592	1,179	32.98	34.60	33.77
5	女性文化センター	1,627	1,561	3,188	548	592	1,140	33.68	37.92	35.76
6	高取公民館	2,283	2,229	4,512	921	940	1,861	40.34	42.17	41.25
7	高浜市役所	1,426	1,384	2,810	543	520	1,063	38.08	37.57	37.83
8	地域交流施設	1,104	1,058	2,162	418	421	839	37.86	39.79	38.81
9	論地町集会所	1,826	1,624	3,450	668	638	1,306	36.58	39.29	37.86
10	南部第2ふれあいプラザ	1,033	991	2,024	450	443	893	43.56	44.70	44.12
11	高浜南部保育園	1,269	1,068	2,337	486	430	916	38.30	40.26	39.20
	期日前投票所				2,968	2,408	5,376			
	合計(投票率は平均)	18,757	17,274	36,031	9,906	9,133	19,039	52.81	52.87	52.84



16人の新議員の皆さん

(50音順・敬称略)

(注) 略歴は所属党派、現職、元職、新人の別

①住所 ②年齢(4月21日現在) ③当選回数

③当2
①小池町
②63歳



神谷 利盛
(無現)

③当1
①豊田町
②48歳



岡田 公作
(無新)

③当1
①田戸町
②50歳



今原 ゆかり
(公新)

③当1
①向山町
②48歳



荒川 義孝
(無新)

③当3
①神明町
②70歳



黒川 美克
(無現)

③当1
①八幡町
②48歳



倉田 利奈
(無新)

③当5
①青木町
②59歳



北川 広人
(無現)

③当2
①稗田町
②46歳



神谷 直子
(無現)

③当2
①沢渡町
②52歳



杉浦 康憲
(無現)

③当4
①田戸町
②67歳



杉浦 辰夫
(無現)

③当3
①青木町
②69歳



柴田 耕一
(無現)

③当5
①二池町
②68歳



小嶋 克文
(公現)

③当3
①二池町
②41歳



柳沢 英希
(無現)

③当3
①沢渡町
②44歳



長谷川 広昌
(無元)

③当7
①小池町
②71歳



内藤 とし子
(共現)

③当5
①呉竹町
②66歳



鈴木 勝彦
(無現)



高浜市 認知症高齢者等見守りSOSネットワーク

個人賠償責任保険 6月1日より開始します

問合せ先 いぎいき 福祉まるごと相談グループ ☎52-9610

あの事故を覚えていますか？

認知症の高齢男性が線路に立ち入ってしまい事故が発生し、家族は損害賠償を請求され…

近くのまちのできごとであったことや、高浜市にも鉄道がはしっていることから、記憶に残っている方は多いのではないだろうか。

誰もが住み慣れた地域でその生涯を送りたいと考えるはずです。認知症の方を支える周囲の方に少しでも安心して生活していただけるよう、市では「認知症高齢者等個人賠償責任保険」を始めます。

「認知症高齢者等個人賠償責任保険」とは？

認知症の方が日常生活において偶然の事故により、他人のものを壊したり、線路内に立ち入り財物損害（電車の損壊）や遅延損害を与えてしまうなど、法律上の損害補償が発生した場合に備えて、認知症の方を被保険者とする個人賠償責任保険に市が保険契約者として加入するものです。

なお、保険料は全額を市が負担します。

認知症高齢者等個人賠償責任保険

保険の対象者

高浜市認知症高齢者等見守りSOSネットワーク事業の「事前登録者」のうち、在宅生活者で保険加入を希望する方

★事前登録者とは？

認知症により徘徊する恐れが高い方や、これまでに徘徊の経験がある方で家族などの同意を得て事前に名簿登録された方のこと

補償内容など

◆種類

個人賠償責任保険特約付傷害保険

◆補償内容（期間1年）

申請次年度より自動更新

◆個人賠償責任保険

最大1億円

◆傷害死亡・後遺障害保険

最大50万円

※示談代行サービス付

手続方法

高浜市認知症高齢者等見守りSOSネットワーク事業事前登録は次ページの「事前登録する場合」を参照のうえ申し込んでください。

事前登録について

「認知症高齢者等個人賠償責任保険」のためだけでなく、登録すると、行方がわからなくなったときなどに、メール配信や連絡などの手続きをスムーズに行うことができます。



申請場所 いきいき広場 2階 福祉まるごと相談グループ

申請者 認知症高齢者を介護する家族など
※個人情報の配信、保険加入についての同意が必要です。

持ち物 印鑑、申請者の身分証明書類、対象者の顔写真
※写真は返却しません。

こんなときにも… 行方不明になったときに検索メールを配信します!



手続きの流れ

- ①最初に警察へ検索願を提出 ※警察への届出は必須です。
- ②警察への届出後、いきいき広場でメール配信の受付

※事前登録していない方も利用できますが、事前登録をしていれば電話のみで受付できます。
※メール配信時間は午前8時30分～午後8時。土・日曜日、祝日も対応します。

みんなで探して早期発見!

搜索協力者 (サポーター) 募集!

認知症の方が行方不明になったときに、その方の当日の服装などの情報を自分の携帯電話などでメール受信し、早期発見や保護のために協力する搜索協力者(サポーター)を募集します。多くの皆さんの登録をお願いします。

● 搜索協力者(サポーター)とは

- 本事業を理解し、メール受信登録をしていただく方です。市外の方も登録できます。
- メールを受信した場合、仕事や日常生活のなかでできる範囲で協力してください。
- 対象者を発見したら、適正な安全確保をし、市役所または警察署へ連絡してください。

● メール配信について

- 登録は無料です。ただし、登録やメール受信などにかかる費用は登録者の負担です。
- メール配信時間は、午前8時30分～午後8時です。土・日曜日、祝日も対応します。
- 搜索協力以外にも、認知症に関するイベントなどの情報を配信します。

● 登録方法

- 携帯電話で、下のQRコードを読み取るか、以下のアドレスへメールを送信してください。登録メールが返信されますので、記載されたアドレスにアクセスして登録してください。
sos.takahama-wlf@raidan.ktaiwork.jp
- ※メールの受信制限をかけていると登録ができない場合があります。

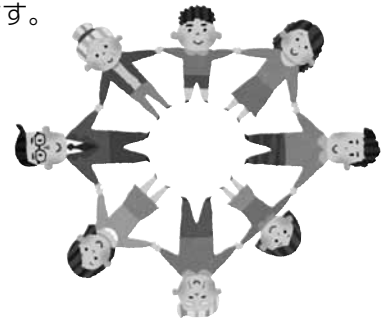



問合せ先 市市民窓口グループ ☎52-1111(内線214)

市役所窓口の これからの考える②

本当に必要なサービスを
提供するために
土・日開庁を見直します

時代の流れと市民の皆さんのニーズに則した市政運営をしていくために、市役所の窓口のあり方も検討を進めています。3回にわたり、紹介します。

特集
おしらせ
情報ファイル
催し・募集

土・日開庁業務のこれまで

「市役所1階の土・日開庁」（年末年始・祝日除く）は平成19年6月から始まりました。主に、証明書の発行など、平日に市役所を訪れる時間かとれない方を中心に利用されているサービスです。

当初、土・日曜日両日とも平日と同じ時間帯で開庁していましたが、やはり、平日に比べると利用者数も少なく、平成22年度実施の「高浜版事業仕分け」で「利用者数から、土・日曜日フルに2日間開庁する必要はない」「どちらか1日とするなど時間短縮を検討しては？」など市民仕分人からコメントが寄せられ、利用者の視点だけでなく税金の有効活用の面からも、市民ニーズを的確にとらえて事業の再検討を行うべきとして、土・日曜日ともに午前中のみ開庁となり現在に至ります。

また、「いきいき広場」でも、利用者アンケートの結果、費用対効果などの観点から平成26年から土曜日みの開所としています。

見直しプロジェクトとアンケートの実施

マイナンバーカードの活用開始、コンビニエンスストアでの各種証明

書の交付など、国が展開するITを活用した新たな行政サービスが進展しているなか、高浜市でも、今後の効率的・効果的な行政サービスのあり方を見据え、本庁舎の土・日開庁業務とともに、いきいき広場出張所業務のあり方について、市役所職員プロジェクトなどで検討を重ねてきました。

県内各市を調査すると、マイナンバーカードによるコンビニでの証明書交付ができるうえで土・日曜日両日も本庁舎を開庁している自治体は少なく、近隣市では当市だけです。あわせて、約1週間の期間を設け「窓口サービスアンケート」を実施しました。（左表参照）

マイナンバーカードを利用すれば、コンビニエンスストアで各種証明書が取得できます。利用したいと思いますか。

思う	思わない	未記入	合計
146人	78人	1人	225人
65%	35%	0%	100%

うち、土日開庁利用者の回答結果

思う	思わない	未記入	合計
41人	17人	0人	58人
71%	29%	0%	100%

見直しの結果から今後は

これまでの経緯や、今後の行政手続きのIT化を踏まえ、今年10月からは左記のように実施します。一部取り扱いができない業務もありますので、詳しくは問い合わせください。

とくに、土・日開庁業務に対するニーズが高いと思われる20歳以上60歳未満の方を中心に25人から回答を得た結果からは役所に来ずとも最寄りのコンビニエンスストアでサービスを受けられるのであれば、そちらを利用したいと思う方が多いことがわかります。

	市役所(本庁舎)	いきいき広場
土曜日	8:30~12:15 市民窓口グループ窓口 税務グループ窓口	8:30~17:15 各種福祉に関する窓口 いきいき広場施設利用
日曜日	閉庁します	8:30~17:15 いきいき広場施設利用

※10月からの予定

平成30年度 情報公開制度実施状況

請求(申出)に基づき公文書を公開する「情報公開制度」。平成30年度は15人(法人などを含む。)の方から、全体で120件の請求(申出)があり、その内訳は表のとおりです。
 なお、不服申立ては7件でした。

	請求 (申出) 件数	処 理 状 況					取下げ
		決 定 (回 答) の 内 容					
		公 開	部分公開	非公開	不存在		
義務公開(請求)	111件	44件	54件	25件	32件	0件	
任意公開(申出)	9件	1件	3件	0件	4件	0件	
合 計	120件	45件	57件	25件	36件	0件	

※義務公開…高浜市情報公開条例が施行された平成4年4月1日以後に実施機関の職員が作成したり、取得した公文書について、公開の請求に基づいて公開すること。

※任意公開…平成4年4月1日前に実施機関の職員が作成したり、取得した公文書について、公開の申し出に基づいて公開すること。

平成30年度 パブリックコメント制度運用状況

市の政策などの案の内容や趣旨などを立案の時点で公表し、広く市民の皆さんから意見を募集して、その意見に対する市の考え方を公表する「パブリックコメント制度」。その状況は表のとおりです。

No.	内 容	担当 グループ	実施期間	提出 件数	提出 人数	結 果		
						修正	原案 どおり	意見 承り
1	高浜市空家等 対策計画	都市防災G (現:都市計画G)	平成31年 2月8日~22日	3件	2人	1件	1件	1件
合計 1件				3件	2人	1件	1件	1件

※結果欄の「修正」とは、意見に基づいて原案を修正したもので、「原案どおり」とは、意見を検討しましたが、原案どおりとさせていただいたもの、「意見承り」とは、原案の内容以外の意見を承った場合です。

※パブリックコメントの実施対象であっても、緊急または迅速に策定を行う必要があるなどのため、パブリックコメントを実施しなかった政策などは、0件でした。

問合せ先 困行政グループ ☎52-1111(内線301)

令和2年4月採用 高浜市職員 募集

受付期間 6月10日(月)～28日(金) 午前9時～午後5時(土・日曜日を除く)
 受付場所 市役所 2階 秘書人事グループ 試験会場 いきいき広場 いきいきホールなど
 ※試験日・時間・会場などが変更となる場合があります。その際は、個別に通知します。

区分	職種	募集人数	学歴・資格・年齢など	試験日および試験内容
1	事務職 (一般)	7人程度	昭和59年4月2日以降に生まれた方で、4年制大学を卒業した方、または令和2年3月末日までに卒業見込みの方	第1次試験 7月27日(土)…集団面接試験 7月28日(日)…教養試験、適性試験
2	事務職 (障がい者)	若干名	昭和59年4月2日以降に生まれた方で、障害者手帳の交付を受けている4年制大学・短期大学(注)を卒業した方、または令和2年3月末日までに卒業見込みの方	第2次試験 8月下旬を予定しています。 第1次試験合格者のみ作文試験、個別面接試験など
3	土木 技術職	若干名	昭和59年4月2日以降に生まれた方で、土木系の課程を履修し4年制大学・短期大学(注)を卒業した方、または令和2年3月末日までに卒業見込みの方	第1次試験 7月28日(日)…専門試験、適性試験 第2次試験 8月下旬を予定しています。 第1次試験合格者のみ、個別面接試験など
4	保育士・ 教諭職	2人程度	昭和59年4月2日以降に生まれた方で、保育士資格および幼稚園教諭免許を有する方、または令和2年3月末日までに取得見込みで、短期大学(注)以上を卒業した方、または令和2年3月末日までに卒業見込みの方	第1次試験 7月28日(日)…適性試験、専門試験 7月下旬…実技試験 ※実技試験は、個別に通知する日に実施 第2次試験 8月下旬を予定しています。 第1次試験合格者のみ個別面接試験など

(注)短期大学には、高等専門学校、課程終了後の専門士の称号が付与される専修学校専門課程を含む。

- 複数の職種や2つ以上の区分を併願することはできません。
- 合格者は、採用試験候補者名簿に登載し、令和2年4月1日に採用の予定です。ただし、採用時に学歴・資格を有していない場合は、失格となります。
- 提出書類は、理由を問わず返却をしません。
- 障害者手帳とは、身体障害者手帳、療育手帳、精神障害者保健福祉手帳のことをいいます。
- 車椅子や拡大読書器などの使用のほか、身体の事情などによりとくに配慮が必要となる事項がある場合は、志願書提出時に相談してください。
- 採用後は、採用試験受験時とは異なる職種の業務を行っていただく場合があります。また、採用後は、半年間は条件付き採用期間となり、その間一定の勤務日数があり、その職務を良好な成績で遂行したときに正式採用になります。
- 地方公務員法第16条に定められている欠格条項に該当する方は受験できません。
詳しくは、令和2年4月採用 高浜市職員採用候補者試験実施要項を確認してください。

- 高浜市職員採用候補者試験実施要項および採用候補者志願書、受験票・エントリーシートは秘書人事グループで配布します。(市公式ホームページからダウンロードして印刷することもできます。)
- 実施要項・採用候補者志願書および受験票などの郵送を希望する方は、140円切手を貼った返信用の封筒(A4サイズの内紙が入るもの)に宛先を記入のうえ、秘書人事グループへ請求してください。

受付・問合せ先 秘書人事グループ ☎52-1111(内線307)

6月・7月の 休日等在宅当番医



☆高浜市医師会

<診療日>日曜および祝日
<診療時間>9:00~12:00、13:30~17:00

月日	医院名	町	電話
6月 2日	寺尾内科小児科	小池	☎53-0073
6月 9日	猪塚皮膚科	沢渡	☎52-5211
6月16日	岩井内科クリニック	二池	☎54-1019
6月23日	辻こどもクリニック	神明	☎52-9990
6月30日	高浜愛レディースクリニック	湯山	☎54-5161
7月 7日	きぬうら整形外科泌尿器科	神明	☎54-5255
7月14日	中田内科クリニック	沢渡	☎54-0606
7月15日	ひさだ眼科	沢渡	☎52-8146
7月21日	磯貝医院	青木	☎53-0013
7月28日	たねむら耳鼻咽喉科	神明	☎54-3434

☆高浜市歯科医師会

<診療日>日曜
<診療時間>9:00~12:00

月日	医院名	町	電話
6月 2日	森田歯科医院	沢渡	☎52-2336
6月 9日	稲垣歯科医院	稗田	☎52-5611
6月16日	ユヤマデンタルオフィス	湯山	☎54-0007
6月23日	かじかわ歯科	湯山	☎52-6456
6月30日	キララ歯科	神明	☎54-5454
7月 7日	かとう歯科クリニック	屋敷	☎54-4488
7月14日	おかべ歯科眼科クリニック【歯科】	向山	☎52-7775
7月21日	鈴木歯科医院	青木	☎53-0761
7月28日	杉浦歯科医院	呉竹	☎52-5000

都合により変更する場合がありますので、確認のうえ受診してください。

診療時間外に、急病などで受診が必要なときは、

救急医療情報センター(☎36-1133・ホームページ <http://www.qq.pref.aichi.jp/>)にお問い合わせください。

新 健康自生地を紹介します!

4月の健康自生地認定審査会で、新たに1か所が「健康自生地」として認定され、全部で108か所(5月1日現在)になりました。興味のある活動や近くの健康自生地に出かけて、楽しく健康的な毎日を過ごしましょう!

(「健康自生地」は、商標登録第5486837号です。)



家に閉じこもって生活が単調・不活発になると、認知症をはじめとする介護のリスクが急速に高まります。

高齢者の皆さんが閉じこもることなく、いきいきとした生活を送ることができるよう、皆さんが自分から出かけたくなるような場所や地域の皆さんとふれあえる場所を、高浜市では「健康自生地」と名づけ、認定しています。

各健康自生地の運営は、地域の皆さんが自主的に行い、高齢者の皆さんの居場所づくりに協力いただいています。



認定No.108

あたまとカラダの体操

【連絡先】☎55-3894(高取まちづくり協議会)

開始日

7月3日(水)

実施日	時間	場所	参加費	予約
毎月第1水曜日	10:30~11:30	高取公民館1階	不要	不要

・頭を使いながら身体を動かし、脳を活性化します。
 ・ゆるやかな動きで、脳とからだを元気にする体操です。
 ※7月3日(水)から新しく始まる体操です。友だちを誘って、気軽に参加してみませんか。



問合せ先

いきいき健康推進グループ ☎52-9873
専用ホームページ「たかはま元気deねっと」
<http://www.takahamashi.info/>

たかはま元気

検索



詳しくはこちら

【子どもの定期予防接種】

予 防 接 種 の 種 類	BCG、4種混合(百日せき・ジフテリア・破傷風・不活化ポリオ)、MR(麻しん・風しん混合)、DT(ジフテリア・破傷風混合)、日本脳炎、ヒブワクチン(インフルエンザ菌b型)、小児肺炎球菌ワクチン、水痘ワクチン、B型肝炎ワクチン、子宮頸がん予防ワクチン※ ※厚生労働省の勧告(平成25年6月14日健発0614第1号厚生労働省健康局長通知)により、子宮頸がんワクチンの定期接種を積極的に勧奨しておりません。接種を希望される方は、厚生労働省のホームページに掲載されているリーフレット「HPVワクチンの接種を検討しているお子様と保護者の方へ」と「HPVワクチンを受けるお子様と保護者の方へ」を確認のうえ検討いただき、健康推進グループへ連絡してください。
対 象 者	高浜市に住民登録があり、定期予防接種の対象年齢にある方
接 種 場 所	実施医療機関(詳細は、予防接種手帳、「平成31年度母子保健事業・予防接種の日程」で確認してください。)
持 ち 物	母子健康手帳、接種する予診票、健康保険証、子ども医療費受給者証 ※母子健康手帳はかならず持参してください。
そ の 他	<ul style="list-style-type: none"> ・実施医療機関に問い合わせをして接種してください。 ・転入した方は、母子健康手帳を持って、いきいき広場へ来場してください。 <p>【予防接種の広域化について】 かかりつけ医が高浜市外にある場合など、定期予防接種が県内の医療機関で受けることができます。詳しくはいきいき広場(健康推進グループ)に問い合わせてください。</p>

【衣浦東部保健所行事】

問合せ先 衣浦東部保健所 ☎21-4778

会場：衣浦東部保健所

種 別	日 程	実施時間	内 容	備 考
栄 養 相 談	12日(水)	9:00~11:30	糖尿病・脂質異常症・肥満など複数の疾患のある方へ、栄養・食生活相談を行います。	※要予約 ☎21-9338
こころの健康医師相談	11日(火)	14:00~16:00	精神科医師によるこころの健康相談を行います。	※要予約 ☎21-9337
骨髄バンクドナー登録	毎週火曜日	9:00~11:00	ドナー登録 【登録できる方】18歳~54歳の健康な方	※要予約 ☎21-4797
梅 毒 検 査	毎週火曜日	9:00~11:00	検査結果成績書は、後日交付となります。 (証明書が必要な方は有料)	予約不要
エ イ ズ 抗 体 検 査	毎週火曜日 第1・3月曜日	9:00~11:00 18:00~19:00	匿名で検査ができます。	

子宮頸がん・乳がん検診無料クーポン券を送付します

昭和56年から死亡原因の第1位はがんで、日本人の3人に1人はがんで命を落としています。

がんは一般的に初期には症状が出にくく、気づかないまま進行する病気です。しかし、早期発見であれば治る可能性が高く、検診を受けることで早期に見つけることが可能です。ご自身の健康のため、この機会にがん検診を受診してみませんか。

市では以下の年齢の方に「がん検診無料クーポン券」を送付します。



対象者 平成31年4月19日時点で高浜市に住民登録がある次の方

- ①子宮頸がん検診…… 生年月日：平成10年(1998年)4月2日~平成11年(1999年)4月1日
- ②乳がん検診 ……… 生年月日：昭和53年(1978年)4月2日~昭和54年(1979年)4月1日

対象者のうち右記の方は、健康推進グループまで問い合わせてください。

- ・平成31年4月1日以降、「無料クーポン券」が手元に届くまでに、市が実施する子宮頸がん検診または乳がん検診を受診した方
- ・平成31年4月20日以降に高浜市に転入し、子宮頸がん検診または乳がん検診を希望する方
- ・6月中旬になっても「無料クーポン券」が届かない方

問合せ先 いきいき 健康推進グループ ☎52-9871

2019年6月の 保健 ガイド



赤松 宏哉くん



川角 凰禾ちゃん

各健診の受付時間はか
ならず守ってください。
受付時間を過ぎた場合
は、次回の健診の受診
となります。

問合せ・相談は
いきいき健康推進グループ ☎52-9871

*年間スケジュールは市公式ホームページに掲載しています。

お知らせ

- ・乳幼児健診・相談などは、受付時間の10分前に開場します。
- ・駐車場は三河高浜駅西立体駐車場を利用してください。駐車券をお渡しします。

【乳幼児・妊婦】 ★印については、個別通知をします。

会場：いきいき広場

種別	日程	受付時間	対象	持ち物	備考
4か月児健診 離乳食講習	21日(金)	12:30~13:30	★平成31年2月生まれ	<ul style="list-style-type: none"> 母子健康手帳 健診アンケート バスタオル 	図書館より絵本の紹介と貸出しをします。パパ向けに「パパさろん」を行っています。
1歳6か月児健診 フッ化物歯面塗布	26日(水)		★平成29年11月生まれ	<ul style="list-style-type: none"> 母子健康手帳 健診アンケート 歯ブラシ2本 (1本は新しいもの) 	※歯みがきを済ませてきてください。 ※フッ化物歯面塗布は、希望児のみ実施(料金 300円)
2歳児・2歳6か月 児歯科健診、 フッ化物歯面塗布	7(金)		★(2歳児) 平成29年5月生まれ (2歳6か月児) 平成28年11月生まれ	<ul style="list-style-type: none"> 母子健康手帳 歯ブラシ2本 (1本は新しいもの) 	
3歳児健診	5(水)		★平成28年5月生まれ	<ul style="list-style-type: none"> 母子健康手帳 健診アンケート 歯ブラシ 	※歯みがきを済ませてきてください。
5歳児健診	19日(水)	対象者に通知		<ul style="list-style-type: none"> ※手鏡、コップ、タオル (5歳児のみ) 	
ちびっこ相談	24日(月)	9:30~10:30	0歳~就学前のお子さん とその家族		※歯科相談を希望の方は歯ブラシ を持参
発達相談	要予約		就学前のお子さんとその 家族	母子健康手帳	希望する方は健康推進グループへ 問い合わせてください。
言語相談			就学前のお子さんとその 家族		
ママプチさろん	20日(木)	9:45~10:00	妊娠した方	<ul style="list-style-type: none"> 母子健康手帳 母子健康手帳副読本 	※健康推進グループへ電話予約
こんにちは! あかちゃん訪問	随時	随時	生後4か月未満の赤ちゃんの いるすべての家庭 (里帰り出産者も可)	<ul style="list-style-type: none"> 母子健康手帳 タオル 	留守番電話に伝言が残っていた方、 里帰り中で市内に不在の方は連絡 してください。
母子健康手帳交付	4日(火) 11日(火) 18日(火) 25日(火)	9:00~9:20	妊娠した方とご家族 ※妊娠に気付いたら早め に医療機関を受診しま しょう。	<ul style="list-style-type: none"> 妊娠届出書 外国籍の方は在留 カード(外国人登録 証明書)など 妊婦の個人番号カ ードまたは妊婦の通知 カードと写真入り身 分証明書 	※予約不要 ※初産婦さんは9:30~10:00にプ レママ教室があります。 ※日程の都合の悪い方は健康推進 グループへ連絡してください。 ※できるだけ妊娠11週までに届出 をしましょう。

【成人】

会場：いきいき広場

種別	日程	実施時間	内容	備考
栄養相談	18日(火)	要予約	糖尿病・高血圧・骨粗しょう症などの予防を目的とし た、管理栄養士による食生活や栄養面に関する相談 (1人30分程度)	※健康推進グループへ電話予約

6・7月の 児童センター

- 東海児童センター ☎52-5126 ■中央児童センター ☎52-3014
- 吉浜児童センター ☎52-1019 ■翼児童センター ☎54-2833
- 休館日 日曜日・祝日・年末年始
- 開館時間 月曜日～土曜日、午前9時～正午・午後1時～5時

児童センターの行事

場所	行事名	月日	時間	対象	申込※参加費
東海	こけ玉作り	6/22(土)	10:00～	小学生12人	有 ※50円
	水遊び	7/4(木)	10:30～	0、1、2歳児親子10組	有
中央	スクラップブック講座	6/22(土)	10:00～	小学生10人	有 ※300円
	だんす☆ダンス★DANCE	6/26(水)	10:30～	歩行が確立した子15組	有
吉浜	のびのび育児相談	6/6(木)	10:00～	乳幼児親子	無
	体操教室	6/26(水)	0・1歳児 10:30～ 2・3歳児 11:00～		
	リトミック教室	6/28(金)	10:30～		
翼	小麦粉粘土あそび ※小麦粉アレルギーの方はご遠慮ください。	6/3(月) 17(月)	10:30～	乳幼児親子	無
	わらべうたあそび	6/24(月)	10:30～	乳幼児親子8組	有
	水遊び	7/1(月)・4(木)	10:30～	乳幼児親子10組	
	3ステップTRY★運動あそびで体を鍛えよう	6/8(土) 15(土) 22(土) 29(土)	10:30～	小学生20人	
中部公園	動物カード探し ※雨天：東海・翼で実施	6/6(木)	10:30～	乳幼児親子	無
	キャタピラー遊び ※雨天：東海・翼・吉浜で実施	6/13(木)			
	かざぐるま作り ※雨天：翼・吉浜で実施	6/20(木)			
	ボール遊び ※雨天：東海・翼で実施	6/27(木)			

子育て
ネットワーク
HP



スマホ版



モバイル版

詳しくは、ホームページ・子育て支援ネットワーク・センターだよりを確認してください。

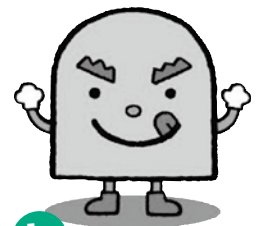

佐久間さん、岡本さん、岩月さん、中川さん

子どもたちへのプレゼント カワラッキー家族ができました

手芸の得意なボランティア4人にカワラッキー家族のペットを製作していただきました。幼稚園・保育園・認定こども園で、子どもたちへの食育活動で活躍します。6月は食育月間です。家庭や地域で子どもたちの成長を食の面から応援しましょう。

問合せ先 いきいき こども育成グループ

KAWALUCKY FAMILY



夏休みの小学生の居場所



児童センター「センターキッズ」

夏休み期間中、保護者が昼間就労などで家にいない場合、児童センターでお弁当を食べて過ごせます。

実施施設名	東海・中央・吉浜・翼 児童センター・高取公民館
実施日時	7月22日(月)～8月30日(金) 午前9時～午後5時
休み	土・日曜日、祝日
対象	保護者(祖父母など親族を含む)が昼食時に就労などで家庭に不在の小学生(1～6年生)※定員なし
費用	なし

申込方法 申請書の配布および提出期間…6月3日(月)～28日(金)午後5時まで
※提出時には、保護者の雇用証明書が必要
※センターキッズ【平日】に申し込んだ方も、再度申込みが必要です。

問合せ・申込先 ■東海児童センター ☎52-5126 ■中央児童センター ☎52-3014
■吉浜児童センター ☎52-1019 ■翼児童センター ☎54-2833
※高取公民館の申込みは、翼児童センターへ。

児童クラブ員 夏季一時入会のお知らせ

夏休み期間中、保護者が昼間、就労などで家にいない家庭の小学生(1～6年生)を預かります。

募集児童クラブ	東海・中央・吉浜・翼・高取・楽習館・ひこうきぐも 児童クラブ
実施日時	7月22日(月)～8月31日(土)午前7時30分～午後7時 ※吉浜は午前7時から。翼・楽習館は午後6時まで ※夏休み前後1日は給食がないため、児童クラブでの受け入れをします。
休み	日曜日、祝日(ひこうきぐものみ土曜日休み・祝日開設)
対象募集人数	小学生(1～6年生)、各児童クラブとも若干名 ※申込み多数の場合は、書類審査のうえ入会を決定します。
費用など	児童クラブによって開設時間や費用などが異なります。確認のうえ、申し込んでください。

申込方法 申請書の配布および提出期間…6月3日(月)～28日(金)午後5時まで
※各児童クラブ開設時間内に提出してください。

問合せ先 ■東海児童クラブ ☎52-5126 ■中央児童クラブ ☎52-3014
■吉浜児童クラブ ☎52-1019 ■翼児童クラブ ☎54-2833
■高取児童クラブ ☎52-1744 ■楽習館児童クラブ ☎54-4646
■ひこうきぐも児童クラブ ☎95-5055





6月1日～7日は

水道週間

『いつものむいつもの水に
日々感謝』

問合せ先 固上下水道グループ
☎52-1111(内線293・297)

毎日の生活に密接な関わりのある水道事業に、広く市民の皆さんに関心を持っていただくため、厚生労働省が毎年6月1日～7日の間を水道週間としています。
皆さんに毎日送り続けている水は、日常生活を送るうえで最も重要な貴重な資源です。
私たちが日々うるおいのある暮らしをしていくために必要不可欠な水は、その大切さを私たちが認識し無駄なく使ってこそ、その価値を知ることになるのではないのでしょうか。
これからの季節はとくに水不足が

懸念される時期ですので、日ごろからこまめに蛇口を閉める、風呂の残り湯を洗濯・掃除・洗車などに使用することなどを心がければ水を有効利用できることも自然と節水につながります。

この水道週間に機会に水の大切さを改めて見直すためにも、市民の皆さん一人ひとりが水資源や経費の節約につながる上手な水の使い方をもう一度、ぜひ家庭で話し合ってみてください。



検針員からのお願い

- ・犬は放し飼いにせず、出入口やメーターボックスから離れたところにしっかりとつないでください。
- ・メーターボックスの上に物を置かないでください。
- ・メーターボックスの中に水や泥が入らないように注意し、常にきれいにしてください。
- ・増改築などでメーターが床下や土中になる場合は、指定給水装置工事業者へ依頼して、検針しやすい場所へ移してください。

指定給水装置工事業者のお知らせ

新築、増築、改築、修繕などで給水装置の工事を希望する方は、指定給水装置工事業者に申込みをしてください。

指定給水装置工事業者以外が施工した給水装置の場合は、給水できないことがありますので注意してください。

※指定給水装置工事業者について詳しくは市公式ホームページを確認してください。

漏水かな? と思ったら...

前回に比べて急に水道の使用量が増えたときは、地下や床下などが見えないところで水が漏れていることがあります。

このようなときは、次のようにして調べましょう。

- ①家中の水栓(蛇口)を全部閉めましょう。
- ②量水器(メーター)のふたを開けて調べましょう。

もし、赤い印のパイロット(△、☆、○の3種類があります。)が回っていたら、どこかで水漏れし

ています。すぐに指定給水装置工事業者へ修繕の申込みをしてください。

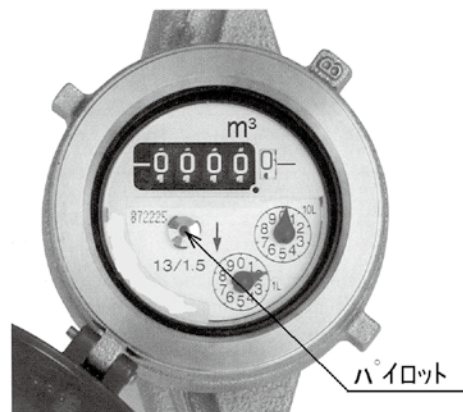

パイロット

漏水は大切な水がムダになるばかりでなく、知らないうちに高額な料金になることがあります。早めの発見と修理をお願いします。

なお、修繕をする際は、指定給水装置工事業者で修理してください。

また、雨が降っていないのに道路や公園などで地面が湿っていたり、水が湧き出ている箇所を見つけたら、漏水の可能性があるので、上下水道グループへ連絡してください。

6月1日～7日 水道週間

項目	水質基準値	平成30年度		
		平均値	最大値	最小値
1 一般細菌	1mL中の集落数100以下	0	0	0
2 大腸菌	検出されないこと	不検出	不検出	不検出
3 カドミウム及びその化合物	0.03mg/L以下	(-)	(-)	(-)
4 水銀及びその化合物	0.0005mg/L以下	(-)	(-)	(-)
5 セレン及びその化合物	0.01mg/L以下	(-)	(-)	(-)
6 鉛及びその化合物	0.01mg/L以下	(-)	(-)	(-)
7 ヒ素及びその化合物	0.01mg/L以下	(-)	(-)	(-)
8 六価クロム化合物	0.05mg/L以下	(-)	(-)	(-)
9 亜硝酸態窒素	0.04mg/L以下	(-)	(-)	(-)
10 シアン化物及びその化合物	0.01mg/L以下	(-)	(-)	(-)
11 硝酸態窒素及び亜硝酸態窒素	10mg/L以下	0.20	0.20	(-)
12 フッ素及びその化合物	0.8mg/L以下	0.09	0.09	(-)
13 ホウ素及びその化合物	1.0mg/L以下	(-)	(-)	(-)
14 四塩化炭素	0.002mg/L以下	(-)	(-)	(-)
15 1,4-ジオキサン	0.05mg/L以下	(-)	(-)	(-)
16 シス-1,2-ジクロロエチレン及びトランス-1,2-ジクロロエチレン	0.04mg/L以下	(-)	(-)	(-)
17 ジクロロメタン	0.02mg/L以下	(-)	(-)	(-)
18 テトラクロロエチレン	0.01mg/L以下	(-)	(-)	(-)
19 トリクロロエチレン	0.01mg/L以下	(-)	(-)	(-)
20 ベンゼン	0.01mg/L以下	(-)	(-)	(-)
21 塩素酸	0.6mg/L以下	0.08	0.12	(-)
22 クロロ酢酸	0.02mg/L以下	(-)	(-)	(-)
23 クロロホルム	0.06mg/L以下	0.01	0.016	(-)
24 ジクロロ酢酸	0.03mg/L以下	0.002	0.003	(-)
25 ジブromクロロメタン	0.1mg/L以下	0.002	0.003	(-)
26 臭素酸	0.01mg/L以下	(-)	(-)	(-)
27 総トリハロメタン	0.1mg/L以下	0.017	0.026	(-)
28 トリクロロ酢酸	0.03mg/L以下	0.005	0.011	(-)
29 プロモジクロロメタン	0.03mg/L以下	0.005	0.008	(-)
30 プロモホルム	0.09mg/L以下	(-)	(-)	(-)
31 ホルムアルデヒド	0.08mg/L以下	(-)	(-)	(-)
32 亜鉛及びその化合物	1.0mg/L以下	0.002	0.002	(-)
33 アルミニウム及びその化合物	0.2mg/L以下	0.03	0.03	(-)
34 鉄及びその化合物	0.3mg/L以下	(-)	(-)	(-)
35 銅及びその化合物	1.0mg/L以下	0.001	0.001	(-)
36 ナトリウム及びその化合物	200mg/L以下	5.0	5.0	(-)
37 マンガン及びその化合物	0.05mg/L以下	(-)	(-)	(-)
38 塩化物イオン	200mg/L以下	6.4	8.2	4.7
39 カルシウム、マグネシウム等(硬度)	300mg/L以下	19	19	(-)
40 蒸発残留物	500mg/L以下	58	58	(-)
41 陰イオン界面活性剤	0.2mg/L以下	(-)	(-)	(-)
42 ジェオスミン	0.00001mg/L以下	0.000002	0.000002	(-)
43 2-メチルイソボルネオール	0.00001mg/L以下	(-)	(-)	(-)
44 非イオン界面活性剤	0.02mg/L以下	(-)	(-)	(-)
45 フェノール類	0.005mg/L以下	(-)	(-)	(-)
46 有機物(全有機炭素(TOC)の量)	3mg/L以下	0.5	0.6	0.4
47 pH値	5.8以上 8.6以下	7.2	7.4	6.9
48 味	異常でないこと	異常なし	異常なし	異常なし
49 臭気	異常でないこと	異常なし	異常なし	異常なし
50 色度	5度以下	0.5度未満	0.5度未満	0.5度未満
51 濁度	2度以下	0.1度未満	0.1度未満	0.1度未満
水温		19.0	30.0	8.9
残留塩素	1程度以下	0.37	0.50	0.30

(-)は、各定量下限を下回ることを示す。

平成30年度 水道水質結果の報告

市では、皆さんに安全でおいしい水を飲んでいただくために、水質検査を行っています。
平成30年度の水質検査結果は、す

べての項目について水質基準に適合しており、各水質検査項目についての結果は次のとおりです。

燃やせば **ごみ**、分別すれば **資源**

家庭ごみの **減量化** に協力を

市では、焼却施設の延命化や低炭素社会の実現、循環型社会の構築に向けたごみの減量化に取り組んでいます。7月からのゴミ袋の無料配布の廃止もそのひとつです。

家庭から出される可燃ごみのなかには、分別すれば資源回収に出せる紙類、ペットボトル、衣類などがまだ含まれています。これらの分別には皆さんの協力が必要です。燃やせば「ごみ」、分別すれば「資源」です。かぎりある資源は一人ひとりが大切にしなければなりません。ごみにする前に考えてください。

今捨てようとしているものは、本当に「ごみ」ですか？

市指定
ごみ袋

無料配布は
6月末で終了。

7月から価格改定

- ・中(35ℓ) 1枚40円⇒1枚20円
- ・小(25ℓ) 1枚30円⇒1枚15円



問合せ先 困経済環境グループ ☎52-1111(内線264)

市県民税第1期の納期限は 7月1日(月)です

～かならず納期限内に納めましょう～

納税には口座振替が便利です

納め忘れがなく、納期ごとに金融機関やコンビニなどへ出かけて支払う必要がありません。口座振替の方は、残高の確認をお願いします。

口座振替申込

申込先

金融機関もしくは市税務グループ

持ち物

通帳、通帳に使用している印鑑

※口座振替開始は、申込みから2か月後になります。

問合せ先

市県民税(市税務グループ)

☎52-1111(内線246・247)

※口座振替は(内線241・243・259)へ

税

情報 ファイル

Information File

徴収指導員(臨時職員)募集

募集人数 1人

主な職務内容

- ① 市税の滞納処分(差押・公売・交付要求など)に関する事務
 - ② 市税の徴収に関する事務および徴収率向上のための提案
 - ③ 困難案件事例についての窓口折衝などの対応補助
 - ④ 職員への指導および研修
- 任用期間** 8月1日(木)～令和2年3月31日(火)(更新あり)
- 勤務時間** 概ね午前8時30分～午後5時15分
- 勤務日数** 週4日以内
- 賃金など** 時給2,700円(雇用)

更新 母子家庭等医療費受給者証の

医療

- 保険・社会保険を含む) 通勤手当は支給しない。ただし、通勤手当相当分を賃金に乗せする(自動車通勤も可)。
- 応募資格** 概ね65歳以下で、次の①②の条件を満たす方
- ① 税の滞納処分に関する事務を10年以上従事した経験を有すること。
 - ② 指定官職の経験を有すること。
- ※なお、地方公務員法第16条(欠格条項)の規定に該当する方、日本国籍を有しない方、高浜市税の滞納がある方は応募できません。
- 応募期間** 6月17日(月)～28日(金)(土・日曜日と祝日を除く開庁時間)
- ※応募書類については問い合わせさせていただきます。
- ※7月中旬に面接を実施します。
- 応募資格の真否などを確認させていただくとともに、記載内容に虚偽または不正があることが判明した場合は、採用を取り消します。
- 提出・問合せ先**
市税務グループ(内線241)

問合せ先

市市民窓口グループ(内線217)

注意事項

- ・前年の所得状況を申告していない場合は、受給資格の審査ができなため、至急申告をしてください。
 - ・8月以降は新しい(更新後)「受給者証」を使用してください。
 - ・古い(更新前)「受給者証」は8月以降、市役所へ返却してください。
- 更新期間** 7月10日(水)まで
- 更新方法** 郵送で届いた通知に基づき、同封の封書により書類を返送
- ※返送された書類の審査を行い、受給対象となる世帯には7月末までに8月以降使用できる「受給者証」を郵送します。



国保

国民健康保険加入者の皆さんへ
健康診査費用を助成します

病気の早期発見と、健康への認識を深めていただくため、健康診査費用の自己負担分を助成します。対象の方は、6月下旬に「受診券兼利用券」を送付します。

対象 国民健康保険に加入している、40歳以上75歳未満の方

※今年40歳になる方は誕生日以降に受診した場合、現在74歳の方は75歳の誕生日前日までに受診した場合が対象となります。

検診種目 ①総合検診 ②成人ドック ③胃検診 ④大腸検診 ⑤乳腺検診 ⑥肺(喀痰)検診 ⑦子宮(頸部)検診

※①～③の検診は、一定の条件により助成金額が異なります。

受診方法 市内の実施医療機関に直接予約し、指定された日時に国民健康保険被保険者証と「受診券兼利用券」を持参して検診を受けてください。

①総合検診、②成人ドックを受診する場合は、健康推進グループにて別途「受診券兼利用券」の交付

手続きが必要です。医療機関への予約の前に問い合わせてください。※助成額や実施医療機関など、詳しくは「受診券兼利用券」に同封のお知らせを確認してください。

※「受診券兼利用券」が届く前に①～⑦の検診を受診した方で、助成の対象となる場合は、後日、申請の案内を送付します。

耐震

木造住宅耐震相談

お住まいの住宅が地震に対して安全かどうか、心配な方は高浜市建築耐震研究会に相談してください。簡易耐震診断などを行います。今後、新築・増築を予定している方の相談にも応じます。

とき 6月8日(土) 午前10時～正午

7月13日(土) 午前10時～正午

ところ いきいき広場2階小会議室
※現地希望の方には相談員が現地に
出向きます。(2件まで)

対象 市内の在来工法の木造住宅

※プレハブ構造やツーバイ工法など
の特殊な工法の住宅は除く。

児童手当

児童手当を支給します

児童手当の6月定期支給分を6月10日(月)に、あらかじめ指定された受給者名義の金融機関口座に振り込みます。

今回支給する手当は、平成31年2月～令和元年5月の4か月分です。

なお、平成30年10月に1年分の支給額を通知しましたが、その金額に変更のない方については、個別に通知を行いませんので、預金通帳などで入金を確認してください。

児童手当・特例給付現況届の提出を

現況届は、毎年6月1日における

状況を確認し、児童手当を引き続き受ける要件があるかどうかを確認するためのものです。

届がないと、6月分以降の手当が受けられなくなりますので、注意してください。

現況届は6月上旬に郵送しますが、届かない場合は連絡してください。

対象者 令和元年5月まで児童手当を受給していた方

受付期限 6月28日(金)

受付時間 午前8時30分～午後5時15分(土・日曜日は除く)

受付場所 いきいき広場3階こども育成グループ

特設窓口の開設
いきいき広場3階 6月5日(水)～11日(火) 午前8時30分～午後5時15分【9日(日)除く】

※6月8日(土)は午後5時まで受付

※郵送による提出も受付可(郵送代は受給者負担)

提出書類
・児童手当・特例給付現況届

・受給者の健康保険証の写し(厚生年金、各種共済年金加入の方)

※そのほか、必要に応じて提出する書類があります。詳しくは問い合わせてください。

問合せ先
いきいきこども育成グループ
(内線362)

教育

高浜市奨学生募集

対象

- 市内在住で①～③に該当する方
- ①学校教育法に規定する高等学校に在学している方
- ②独立行政法人日本学生支援機構、そのほかの団体から奨学金を受けしていない方
- ③経済的理由により就学困難な方

支給額 月額8,000円

支給期間 当該高等学校の正規の修業期間を修了するまで

申請手続

- ①②④を教育委員会学校経営グループまで提出
 - ①高浜市奨学金支給申請書
 - ②在学する学校の校長の推薦書
 - ③家庭状況調査書
 - ④在学証明書
- ※①②③の用紙は、学校経営グループ（いきいき広場3階）で配布
- ※申請は毎年必要
- 申込期限 6月28日（金）
- 申込・問合せ先
いきいき学校経営グループ（内線304）

早期教育相談のお知らせ

県教育委員会では、子育てで気になることのある方、お子さんに障がいがあると思われる方、お子さんの就学について相談したい方などに、早期教育相談を実施します。子育てやお子さんの障がい、就学や特別支援教育などについて、より正しく理解する場として、気軽に利用してください。相談は無料ですが予約が必要です。

とき 7月26日（金）

午前9時30分～午後4時

ところ 西三河総合庁舎

対象 乳幼児（0歳以上）から就学前までの子（6歳まで）とその保護者

申込 6月24日（月）までに教育委員会学校経営グループへ

※相談日以外にも必要に応じて個別相談を特別支援学校、児童・障がい者相談センターなどで実施しています。

問合せ先

いきいき学校経営グループ（内線311）



教科書展示会の開催

皆さんの教科書に対する理解や関心を深めていただくために教科書展示会を開催します。

展示会場には投書箱を用意しますので、教科書に対する意見や要望を寄せてください。なお、県教育委員会義務教育課のホームページにも掲載しています。

http://www.pref.aichi.jp/kyoiku/gimukyoku/index.html

とき 6月7日（金）～7月1日（月）

※開館時間・休館日は、それぞれの施設で異なります。

岡崎教科書センター
（岡崎市立中央図書館）

☎ 0564-23-3111

安城教科書センター
（安城市図書館情報部）

☎ 76-6111

西尾教科書センター
（西尾市立図書館）

☎ 0563-56-6200

問合せ先

県教育委員会義務教育課

☎ 052-954-6799

福祉

困りごとは障害者相談員へ

市では、障がいのある方本人または家族からの日常生活の困りごとなどの相談に応じ、必要な助言を行う相談員を次の方に委嘱（令和2年3月31日まで）しています。気軽に相談してください。

・身体障害者相談員 石川 光一
・知的障害者相談員 島田 強

相談・問合せ先

いきいき介護障がいグループ

☎ 52-9871

いきいき広場マシINSTAジオ 臨時休業のお知らせ

6月27日（木）はマシINSTAジオ内にある機器のメンテナンスを行うため臨時休業します。

皆さんに安全に利用していただくための点検です。理解と協力をお願いします。

問合せ先

いきいきマシINSTAジオ

☎ 87-7350

7月

日	曜日	区 域	日	曜日	区 域
2日	火	青木町	12日	金	田戸町
3日	水	青木町 春日町	16日	火	本郷町 呉竹町
4日	木	湯山町 神明町 沢渡町	17日	水	呉竹町 屋敷町
			18日	木	屋敷町 向山町
5日	金	稗田町	22日	月	向山町 小池町
9日	火	二池町	23日	火	小池町
10日	水	二池町 長ホース	25日	木	新田町 八幡町
11日	木	芳川町 碧海町	30日	火	論地町 清水町

し尿

7月のし尿収集作業日程

作業は、天候などの理由で2〜3日前後することがあります。

連絡先（収集業者）

高浜衛生㈱ ☎ 53-0516

問合せ先

困窮環境グループ（内線264）

その他

6月1日は人権擁護委員の日

人権擁護委員はあなたの街の身近なパートナーです

隣近所のもめごと、家族間の問題、体罰やいじめ、職場におけるセクハラ、DVなどでお悩みの方は、相談してください。相談は無料で秘密は厳守します。

全国共通相談ダイヤル

午前8時30分〜午後5時15分（土・日曜日と祝日を除く）

・みんなの人権110番

0570-0003-1110

・子どもの人権110番

0120-0007-1110（通話料無料）

・女性の人権ホットライン

0570-0700-810

インターネット人権相談

<http://www.jinken.go.jp/>



7月は社会を明るくする運動 強調月間です

「社会を明るくする運動」は、すべての国民が犯罪や非行の防止と、罪を犯した人たちの更生について理解を深め、それぞれの立場において力を合わせ犯罪や非行のない地域社会を築こうとする全国的な運動で、7月は強調月間として活動します。

イベントへの参加などをきっかけにして、なぜ犯罪や非行がおきてしまうのか、安全で安心な暮らしをかなえるために、今、何が求められているのか、そして自分には何ができるのかを、皆さんで考えてみませんか。

市内では、保護司会と更生保護女性会が協力し、高浜市推進委員会として活動します。

活動行事予定（市内）

◆啓発グッズの配布

とき 7月1日（月）午前7時ごろ〜
ところ 市内の中学校・高浜高校校門前

※天候などにより変更することがあります。

問合せ先

第69回社会を明るくする運動愛知県推進委員会事務局（名古屋保護観察所民間活動支援専門官室）
☎ 052-951-2947

税務職員（高校卒業程度）採用試験受験者募集

対象

- ①平成31年4月1日において、高等学校または中等教育学校を卒業した日の翌日から起算して3年を経過していない方および令和2年3月までに高等学校または中等教育学校を卒業する見込みの方
- ②人事院が①に掲げる条件に準ずると認める方

申込方法・期間

インターネットで申込み。6月17日（月）午前9時〜6月26日（水）受信有効

※インターネットで申込みができない場合は、人事院地方事務局・沖縄事務所にお問い合わせください。

試験日

- ・第1次試験 9月1日（日）
- ・第2次試験 10月9日（水）〜18日（金）のうち、いずれか指定する日

問合せ先

名古屋国税局人事第二課試験係
☎ 052-951-3511

会場	安城消防署	刈谷消防署	碧南消防署
講習会名	普及員講習再教育 応急手当普及員の資格を有する方が、前回の講習受講日から3年以内に再度受講するための講習	普通救命講習I 心肺蘇生法(気道確保、人工呼吸、胸骨圧迫)、AEDの使用法、止血法など	普通救命講習Ⅲ 小児・乳児・新生児の心肺蘇生法、ひきつけ、のどに異物が詰まったときの処置など
開催日時	6月23日(日)午前9時～正午	6月16日(日)午前9時～正午	6月15日(土)午前9時～正午
定員・費用	先着20人 無料		
募集開始	6月5日(水)午前9時～		
申込み先	☎75-2494 救急係へ	☎23-1299 救急係へ	☎41-2625 救急係へ
対象者	碧南市、刈谷市、安城市、知立市および高浜市在住、在勤、在学の方でいずれの会場でも受講できます。		
備考	※講習時間は、受講者数および講習の進捗度などにより短縮する場合があります。 ※救命講習会を団体で受講する方は、最寄りの消防署へ問い合わせてください。		

あなたは愛する家族を救えますか。
いざというときのために心肺蘇生法を覚えましょう。

**衣浦東部広域連合消防局
救命講習会6月**

特集

お知らせ

情報ファイル

催し・募集

広告

住まいづくりを一緒に
**ナゴヤハウジングセンター
半田会場**

住まいづくりは
ここから

愛知県下最大級 5会場「安心」「安全」「品質」の全125棟。
※愛知県下の住宅総合展示場の中で、同一事業者におけるモデルハウス棟数、県下最大。
※2019年4月1日現在。

〒475-0867 半田市榎下町7
☎0569(32)3660

ナゴヤハウジングセンター半田会場 **検索**

半田赤レンガ建物隣り

善意をありがとうございました
ございました(敬称略)

社会福祉協議会へ
八幡町・新田町町内会 さくら祭り実行委員会

弁護士法人 **白濱法律事務所**
(愛知県弁護士会所属)

代表弁護士 白濱重人

- 相続、遺留分、離婚 ●不動産、建築トラブル
- 交通事故、労災事故 ●破産、債務整理
- 企業法務

相談料無料(初回30分)

刈谷事務所 ☎0566-91-0210
刈谷駅南口よりすぐ
刈谷市若松町2丁目2番

岡崎事務所 ☎0564-54-3777
JR岡崎駅東口よりすぐ
岡崎市羽根町字北ノ郷45

地域のスポーツ活動を
支援します

スポーツ推進委員

スポーツ推進委員とは、スポーツ基本法に基づき、教育委員会から委嘱された非常勤の職員です。

高浜市では、25人のスポーツ推進委員が高浜シティマラソンをはじめとした各種行事の運営や、地域で開催される運動会や球技大会などでの支援を行っています。また、ファミリーバドミントンやノルディックウォーキングなどのニュースポーツの普及や、ラジオ体操指導者向けの指導も行います。

スポーツ活動をするうえで困っていることなどがあれば、気軽に相談してください。

スポーツ推進委員(50音順・敬称略)

板倉 智代(向山町)	鈴木 際美(田戸町)
樹杉 佳子(湯山町)	近森 剛(田戸町)
尾方 勝利(八幡町)	寺島 常弘(呉竹町)
岡本 直子(稗田町)	手嶋 之江(神明町)
尾崎富久美(呉竹町)	野々山清恵(湯山町)
神谷久美子(湯山町)	宮崎 康紀(稗田町)
神谷 里実(芳川町)	山本 達哉(稗田町)
神谷 直子(青木町)	森下 雅臣(向山町)
神谷 雅仁(呉竹町)	横山 吉信(田戸町)
神谷 元嗣(稗田町)	吉田 早香(湯山町)
神田 基安(論地町)	
塩澤 惇(稗田町)	
杉浦 貴思(芳川町)	
杉浦 博倫(芳川町)	
杉浦 雅子(沢渡町)	



申込・問合せ先 いきいき文化スポーツグループ ☎52-1111(内線331)

衣浦斎園の 規格葬儀

衣浦斎園では、葬儀の規格と料金を規定して、その内容に沿って指定された葬儀業者と利用者とのあいだで執り行われる規格葬儀制度を導入しています。業者による価格差のない、統一した価格での葬儀を提供します。

衣浦斎園式場利用のメリット◆

- ①公共施設のため比較的安価な予算で行うことができます。
- ②通夜～葬儀～火葬～初七日まですべて同じ場所で行うことができ、ゆっくりと過ごせます。
- ③移動が少ないため高齢の方などへの負担を軽減できます。

問合せ先 ・衣浦斎園 ☎48-1620
・指定業者 (株)雅、(有)加藤生花葬具店、(株)花泉、(有)花正

	内容	料金(税込)
仕様1	祭壇、会葬礼状50枚、司会進行4人、葬儀備品、棺等、納棺等、霊きゅう車、遺影、祭壇お供物、ドライアイス10kg	299,160円
仕様2	葬儀備品、棺等、納棺等、霊きゅう車、遺影、ドライアイス10kg	152,280円
仕様3	棺、骨容器、納棺、霊きゅう車、ドライアイス10kg	98,280円
追加オプション(一例)	イス追加(1脚430円)、香典帳(一式1,080円)、貸布団(1組3,240円)ほか	

※別途、式場使用料(24時間 仕様1・2は64,800円、仕様3は24,840円)が必要です。

し集 催募

日時	場所
内容	講師
募集対象・人数	費用
費用	持ち物
その他	主催
申込先・申込方法	問合せ先

第36回少年の主張大会

いきいき文化スポーツグループ
☎52-11111 (内線331)

市内の小学生・中学生・高校生が日常生活のなかで考えていることや感じていること、あるいは大人や社会に向けての訴えを聞くことにより、青少年の健全育成に対する市民の理解を深めることを目的に開催します。

これからの高浜市を担う子どもたちの「声」を聞くよい機会です。駐車場にかぎりがありますので、公共交通機関を利用してください。

日 6月29日(土) 午前9時～10時30分

場 いきいき広場ホール

つながるネットでボランティア

～なないろ5周年記念
「なないろマルシェ」～

団総合政策グループ
☎52-11111 (内線366)

「かりや衣浦つながるネット」は、刈谷市、知立市、高浜市、東浦町が市民活動活性化のために開設した市民活動情報サイトです。

「つながるネット」イベントは、このサイトを通じて市民活動やボランティア活動を知ってもらうため、平成28年度から始まりました。市民活動団体、ボランティア団体による体験コーナー、物販などを行います。

日 7月7日(日) 午前11時～午後3時
場 東浦町総合ボランティアセンター
および東浦町緒川コミュニティセンター
駐車場

他 駐車場にかぎりがあります。公共交通機関を利用してください。



タカハマ！まるごと宝箱×高浜市誌

編さん連携講座

「戦国時代から明治に生きた人びとのくらし—高浜編—」

いきいき文化スポーツグループ
☎52-11111 (内線330)

平成28年度から行われている高浜市誌の調査により、市内には数多くの古い資料が残されていることがわかりました。なかでも古文書には、その時代を生きたたくさんの方の名や、地域でつくられていた産物が登場します。今回は、旧高浜村エリア(現在の高浜・港小学校区)の古文書から、昔の人びとのくらしを考えます。過去にタイムスリップした気分を楽しみましょう！

日 6月22日(土) 午前10時～
場 かわら美術館3階 モノコトギャラリー

講 小島逸男 (高浜市役所臨時職員)



高浜市郷土資料館で保管している古文書

「GOGOはまキッズが行く！」

出張お悩み相談室へ参加者募集

いきいきこども育成グループ
☎52-11111 (内線315)

子育てのこと・園への入園・生活について何でも聞いてみよう！保育士・保健師・言語聴覚士を招いて「相談室」を開催します。

日 6月24日(月) 午前10時30分～午前11時45分

場 いちごプラザ

内 お楽しみタイム・園の入園・生活の話、言語聴覚士による講話・個別相談など

募 令和2年度に幼稚園・保育園に就園予定の親子10組

申 6月3日(月)午前10時～各支援センター、いちごプラザへ直接来館のうえ申込み

※電話申込み不可

献血に協力を

いきいき地域福祉グループ
☎52-19871

日 7月3日(水) 午後1時30分～4時

場 市役所1階多目的会議室

※18歳以上の方対象
※400mlの実施

リサイクルプラザ

リサイクル講座受講生募集

衣類のリフォーム講座

衣浦衛生組合リサイクルプラザ
☎5315379

着なくなった着物でブラウスを作ります

日 7月17日(水)・31日(水)、8月7日(水)・21日(水)、9月4日(水) 午前10時15分～午後0時15分

講 山本いつ子氏 (高浜市)

募 18人 (市内在住在勤の方)

費 無料

申 6月11日(火)～7月14日(日)にリサイクルプラザへ直接申込み。

※定員になりしだい締め切り。電話申込みはできません。

他 火～日曜日開館 午前10時～午後4時 (月曜休館。月曜が祝日・振替休日の場合は直後の平日)



刈谷豊田総合病院 市民公開講座

「脳卒中! ～ならないために。」

なってしまうたら～

☎2519215

日 6月15日(土) 午前10時30分～正午

場 刈谷豊田総合病院・診療棟5階 第1・2会議室

講 丹羽史佳 (医師)、西澤俊久 (医師)、山口裕一 (理学療法士)

費 無料 申不要

同風会お茶会のお誘い

同風会 (代表:宮田一枝)

☎5311613

日 6月9日(日)、9月8日(日)、12月8日(日)、令和2年1月12日(日)、2月9日(日)

午前10時～午後3時

場 春日庵 費 500円

愛知教育大学連携公開講座

「日常生活のはてな?身の回りの科学技術のひみつ」

📍(きい)文化スポーツグループ

☎5211111 (内線330)

LED、非接触式カード、タッチパネルなど身の回りにあふれる「先端科学技術」を利用した機器などの「どうして、なぜ」を理解し、少し

豊かな気持ちになることをめざします。やさしい説明で夏休みの自由研究の題材にもピッタリ!

日 7月20日(土) 午前10時30分～午後0時30分

場 かわら美術館 3階 講会議室

募 小学生以上25人 (先着順)
※小学3年生以下は保護者同伴

講 岩山勉教授 費 300円

農作業の求人・求職

(無料職業紹介)

J A あいち中央営農支援室

☎7314444

地元農家の労力不足を補うため、JAあいち中央では、職業安定法による無料職業紹介事業を始めました。作物ごとの収穫時期や農作業で労働力を必要としている農家と、パートとして農作業をしたい人の橋渡しをします。詳しくは問い合わせてください。

愛知県介護支援専門員実務研修受講試験

愛知県社会福祉協議会

福祉人材センター

☎052121215530

日 10月13日(日)

募 ①保健・医療・福祉に関する法定資格に基づく業務、または特定の相談援助業務に通算5年以上の実務経験がある方

②①の業務に従事している勤務地が愛知県にある方、もしくは現在

①の業務に従事しておらず、かつ、住所が愛知県にある方

※願書の受付は7月3日(水)まで
※願書はいきいき広場で配布

サンビレッジ衣浦

臨時休館日延長のお知らせ

☎4112655

プール・浴場施設の清掃と機械の整備点検のため臨時休館します。

5月1日号では6月3日(月)～10日(月)としていましたが、浴場施設のみ13日(休)まで延長することとなりましたので了承してください。

全館休館 6月3日(月)～10日(月)

浴場施設のみ休館 6月3日(月)～13日(休)





「読み聞かせ」を学びませんか? 初心者のための読み聞かせ教室



昨年度の講座のようす



図書館には子どもの本選び、読み聞かせの参考書コーナーもあります!

学校、幼稚園などの読み聞かせボランティアで活躍している方、これから活動したい方におすすめ!初心者にもわかりやすい基礎の話から実践、おすすめ本の紹介など、読み聞かせのスキルアップに繋がる講座です。

- と き** 6月27日(木) 午前10時～11時30分
と ころ 図書館 学習室
講 師 阿原康子氏
 (株式会社図書館流通センター)
対 象 一般※お子さんといっしょに参加可
受 付 6月13日(木)～ 定員 20人
持 ち 物 筆記用具
申 込 図書館へ直接、または電話

おはなし会

乳幼児のおはなし会

- 赤ちゃんおはなし会「あんよ☆あんよ」【高取】
毎週月曜 午前10時30分～11時
- ベビーブックのひととき【吉浜】
6月13日(木) 午前10時30分～11時30分

幼児～小学生のおはなし会

- 読書アドバイザーの日【本館】
毎週月曜日 午後3時～3時30分
毎週水・金・土曜日 午前10時30分～11時
 - みんなおいでおはなし会【本館】
6月1日(土)・15日(土) 午後3時～3時30分
- ※【本館】=図書館本館「えほんの森」
【高取】=高取図書室 【吉浜】=吉浜図書室

なに? なに? 発見隊教室 第1回 「親子で学ぼう!百科事典のつかいかた」

『総合百科事典ポプラディア』の使い方を学び、調べることの楽しさを体験できる親子講座を行います。

- と き** 7月7日(日) 午後2時～3時30分
と ころ 図書館 学習室
講 師 小倉崇氏(株式会社ポプラ社)
対 象 小学3～6年生と保護者
受 付 6月13日(木)～
定 員 10組20人
申 込 図書館へ直接、または電話



全国一斉緊急地震速報訓練

6月18日(火)
午前10時

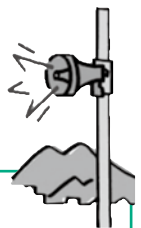

全国瞬時警報システム(Jアラート)を活用し、確実に災害などの緊急情報を伝えるための試験放送を行います。

防災行政無線および防災ラジオから、右の内容が放送されます。

試験放送内容

- 《上り4音チャイム》
+「こちらは、高浜市です。只今から訓練放送を行います。」
 《緊急地震速報チャイム音》
+「緊急地震速報。大地震です。大地震です。」
 +「これは訓練放送です」×3回
 +「こちらは、高浜市です。これで訓練放送を終わります。」
 《下り4音チャイム》
※放送内容は一部変更される場合があります。

6月2日(日)～8日(土)は

危険物安全週間



消防局キャラクター「きぬティ」

「無事故への 構え一分の 隙も無く」

危 険物とは消防法に定められているもので「火災発生の危険性が大きいもの」「火災拡大の危険性が大きいもの」「火災になると消火が困難なもの」といった危険性がある物質をいいます。

私たちの身近では、ガソリン、軽油、灯油、塗料などがあります。正しく保管し、安全に取り扱えば大変便利ですが、取扱いを誤れば火災を引きおこす危険性があります。危険物安全週間には、事業所や家庭での危険物の保管場所、保管する容器の劣化などの確認にあわせて、取扱方法についても再確認し事故のないように注意してください。

保管上の注意事項

- 保管場所は直射日光を避け、高温になる場所、火気を取り扱う場所には置かないこと。
- 必要以上の量を保有しないこと。
- 容器に入れた危険物が地震で転倒、落下しないように事前対策をしておくこと。
- ガソリンを保管する容器は専用の携行缶を使用し灯油用ポリ容器では保管しないこと。



問合せ先 衣浦東部広域連合消防局予防課危険物係 ☎63-0137

衣浦東部広域連合財政状況の公表(令和元年5月公表分)

平成30年度一般会計予算執行状況

歳入 (千円)				
科目	予算現額	収入済額	構成比	収入率
分担金及び負担金	5,304,836	5,304,836	95.5%	100.0%
使用料及び手数料	24,538	27,595	0.5%	112.5%
国庫支出金	5,850	6,977	0.1%	119.3%
県支出金	58	57	0.0%	98.3%
財産収入	6,705	8,593	0.2%	128.2%
寄附金	1	0	0.0%	0.0%
繰越金	194,483	194,483	3.5%	100.0%
諸収入	15,511	9,488	0.2%	61.2%
計	5,551,982	5,552,029	100.0%	100.0%

歳出 (千円)				
科目	予算現額	支出済額	構成比	執行率
議会費	2,336	1,855	0.1%	79.4%
総務費	225,409	187,601	3.8%	83.2%
消防費	5,094,343	4,602,489	93.9%	90.4%
公債費	209,894	108,360	2.2%	51.6%
予備費	20,000	0	0.0%	0.0%
計	5,551,982	4,900,305	100.0%	88.3%

広域連合では、毎年5月と11月の年2回、財政状況を公表しています。今回は、3月31日現在の平成30年度予算執行状況をお知らせします。

広域連合債の現在高(消防債)

(千円)			
区分	現在高	構成比	
広域連合	499,500	96.2%	
市別	碧南市分	0	0.0%
	刈谷市分	12,600	2.4%
	安城市分	6,040	1.2%
	知立市分	0	0.0%
	高浜市分	963	0.2%
合計	519,103	100.0%	

広域連合所有財産

◎土地……………285.98㎡
◎建物……………20,204.41㎡

問合せ先 衣浦東部広域連合総務課 ☎63-0133

PREFEITURA DE TAKAHAMA INFORMA

※A Home Page oficial da cidade de Takahama pode ser traduzido em 4 idiomas, Inglês, Chinês, Coreano e Português.

高浜市役所のお知らせ

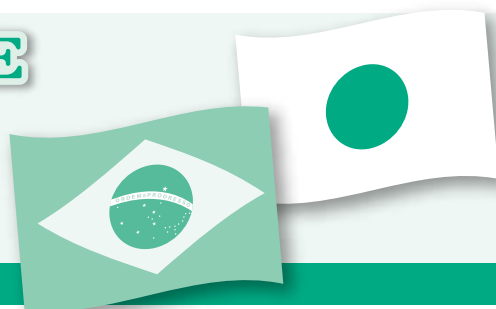

Plantão dos consultórios médicos e odontológicos nos feriados dos meses de junho e julho.

6月・7月の休日等在宅当番医

☆Associação médica do Município de Takahama
Atendimento médico, plantão aos domingos e feriados. Horário: 9:00~12:00 e de 13:30~17:00
※ 15/7: Horário de atendimento: 9:00~12:00

☆Associação Odontológica do Município de Takahama. Atendimento odontológico, plantão aos domingos. Horário: 9:00 às 12:00 horas.

Dia e mês	Nome da Clínica	Bairro	☎
2/junho	Terao Naika Shonika	Koike	53-0073
9	Izuka Hifuka	Sawatari	52-5211
16	Iwai Naika Clinic	Futatsuike	54-1019
23	Tsuji Kodomo Clinic	Shinmei	52-9990
30	Takahama Ai Ladies Clinic	Yuyama	54-5161
7/julho	Kinuura Seikeigeka Hitsunyokika	Shinmei	54-5255
14	Nakata Naika Clinic	Sawatari	54-0606
※15	Hisada Ganka	Sawatari	52-8146
21	Isogai Iin	Aoki	53-0013
28	Tanemura Jibiinkoka (Otorrinolaringologia)	Shinmei	54-3434

Dia e mês	Nome da clínica	Bairro	☎
2/junho	Morita Shika Iin	Sawatari	52-2336
9	Inagaki Shika Iin	Hieda	52-5611
16	Yuyama Dental Office	Yuyama	54-0007
23	Kajikawa Shika	Yuyama	52-6456
30	Kirara Shika	Shinmei	54-5454
7/julho	Katou Shika Clinic	Yashiki	54-4488
14	Okabe Shika Ganka Clinic【Shika】	Mukaiyama	52-7775
21	Suzuki Shika Iin	Aoki	53-0761
28	Sugiura Shika Iin	Kuretake	52-5000

Sujeito a alterações, verifique antes de consultar.
Em caso de emergência, e necessite consultar após o horário de expediente do consultório, entre em contato com: **Centro de Informação médica de emergência (Kyukyu Iryou Jyouthou Center)**. (☎ 36-1133・<http://www.qq.pref.aichi.jp/>).

VISANDO PRESTAR SOMENTE OS SERVIÇOS REALMENTE NECESSÁRIOS,

O ATENDIMENTO AOS SÁBADOS E DOMINGOS SERÁ REVISADO.

本当に必要なサービスを提供するために 土・日開庁を見直します

Serão implementadas a partir do mês de outubro deste ano conforme os dados abaixo.
Alguns serviços não serão mais oferecidos, para maiores informações entre em contato.

	PREFEITURA (Prédio principal)	IKIHI HIROBA
SÁBADO	8:30~12:15	8:30~17:15 Haverá atendimento nos balcões de assistência social no Ikiiki hiroba
DOMINGO	Fechado	8:30 ~ 17:15 Ikiiki hiroba poderá ser utilizado

INFORMAÇÕES: Shimin madoguchi Grupo ☎52-1111 (RAMAL 214)

まちの話題

5/1
[水]

末永くおしあわせに! 令和カップル

新元号スタートのこの日、市役所には婚姻届を提出するカップルが何組か訪れていました。めしどりちゃんや、鬼瓦をあしらった、職員手作りのフォトスポットで記念撮影。どうぞ末永くお幸せに!

5/11
[土]

人形小路花まつり

吉浜地区の「人形小路」で恒例の「人形小路花まつり」が開催されました。吉浜小学校金管バンドの先導で白象のパレード、新作の細工人形のおひろめも行われ、多くの来場者で賑わいました。なかでも「令和」記念の細工人形は注目のまどでした。



(市民記者・廣田久雄氏撮影)

5/13
[月]

翼小学区下校時防犯訓練

碧南警察署と翼まちづくり協議会などの市民30人が、合同で児童下校時に合わせて防犯訓練を実施しました。通学路の見守りパトロール中に不審者情報が入ったと想定した情報伝達、見守り防犯カメラの画像確認、不審者発見時の通報などの訓練をととして、子どもたちの安全をみんなで守ろうという熱い想いが伝わってきました。



市民の通報で不審者を確保



警察官と防犯カメラの画像を確認



高浜中学校のあゆみにみる 図書館利用のうつりかわり

〔湯山町〕



市では、これまで高浜が歩んできた歴史や人々の記憶を知り、市の有形・無形の資料を整理して後世へ伝えるとともに、今を生きる私たち、そして将来のまちづくりに活かしていくことを目的として、市民の皆さんの協力を得ながら、新たな「高浜市誌」の編さんを進めています。

編さん作業の中で掘り起こされた写真や資料などを中心に、まちのこれまでのあゆみや魅力・自慢などを紹介します。「こんなことを知っている!」「他にもこんなことがあったよ!」といった情報がありましたら、お寄せください。



『本校二十年の姿』
高浜市立郷土資料館蔵

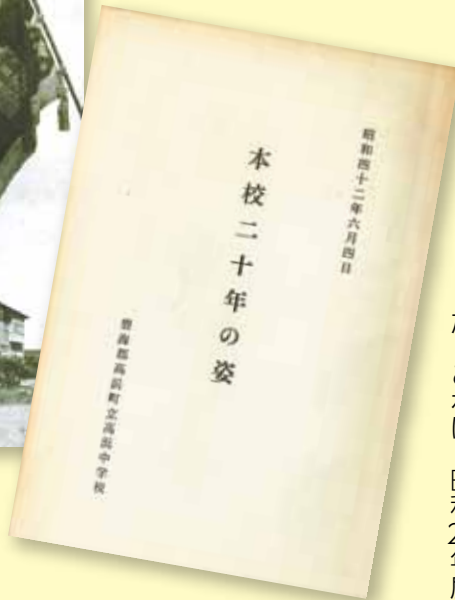

高浜市立図書館では、高浜市立高浜中学校50周年記念誌『50年のあゆみ』（平成9年（1997）2月1日発行）という本を所蔵しています。市誌編さん事業において、資料調査を進めていくなかで、その前につくられた『本校二十年の姿』（昭和42年（1967）6月4日発行）がみつかりました。これは、昭和22年度く

昭和41年度までの高浜中学校の歴史をたどる資料で、各年度ごとに主な行事とその年度の町長や、学校長、PTA会長、生徒数、学級数、卒業生数、職員数といった情報が掲載されています。そのほか、職員の在任期間の一覧や、運動クラブのあゆみ、昭和42年当時の学校の平面図もあります。

年度ごとのできごとをまとめた年表のなかで昭和25年（1950）4月30日の「図書館法」の公布を受け、昭和27年（1952）11月30日に、書庫から職員に本を出してもらう「閉架式」から、誰でも自由に本を手にとることができる「開架式」へ学校図書館の改装をしたという項目がありました。現在、私たちがあたりまえに利用している開架式の図書館ですが、ここにも歴史があることが、学校史から垣間見ることができま

す。
(高浜市立図書館S・K)

問合せ先 [いきいき文化スポーツグループ](#) ☎52-1111(内線330)

ポルトガル語は
28ページ

高浜を愛し、高浜の良さを学んで、高浜でたくましく生きる未来市民の育成

「学校」「家庭」「地域」が一体となって子どもたちを育むため、毎月のめざす生活習慣・学習習慣を皆さんと共有します。

6月

前向きに
取り組む子

- 〈めざす年長児〉いろいろなことに興味・関心を持ち、やってみます。
- 〈めざす小6生〉友達の考えを大切にし、自分の意見をわかりやすく伝えます。
- 〈めざす中3生〉友達の考えを聞いて、自分の考えに生かします。

高浜市が育てていきたい生活習慣・学習習慣育成プロジェクト

[いきいき教育センターグループ](#) ☎52-1111(内線311)

LEIA A PÁGINA EM PORTUGUÊS!

市公式ホームページでは、英語・中国語・韓国語・ポルトガル語の4か国への変換機能を利用できます。

早期配布にご協力ください。