

Takahama

広報たかはま

2017

5.15

No.1291

森前にぎわいに
観音さまも微笑んで

- P2 インターネット放送局クルー募集
- P6 非自発的失業者の国保税軽減制度
- P11 市民一斉清掃
- P12 市営住宅入居者募集

4/16 体にやさしい食べものや楽しいものづくりなどをテーマにした「ロハスガーデンマルシェ」が森前公園（かわら美術館前）で開催されました。ハイキングのお客さんも多く立ち寄り、賑やかな一日となりました。

五月晴れの空の下 子どものピカピカのキモチを

応援!

子ども・
若者の成長
を応援!

インターネット放送局

きすな
KidsNowチャンネル
クルー募集!



KidsNow (きすな) 実行委員会では、子ども・若者の成長応援を目的に、市民ムービー「タカハマ物語」「タカハマ物語2 心のツバサ」を製作しました。

さらに多くの子ども・若者の成長を応援するため、「インターネット放送局」を立ち上げます!



*インターネット放送局とは・・・

動画をまとめて配信しているウェブサイトのこと。高浜市についての動画や、おもしろ実験動画など、コンテンツは無限大!

いっしょに活動をするクルーを大募集! 楽しく動画を作って配信しましょう!

申込・問合せ先 きすな実行委員会事務局 園文化スポーツグループ ☎52-1111 (内線330)

GOGO
はまキッズが
いく

～出張 お悩み相談室～参加者募集

ママの
元気応援!

保育士・保健師・言語聴覚士を招いて「相談室」を開催します。
子育てのこと・入園・園生活について何でも聞いてみよう!

と き 6月26日(月) 午前10時30分～11時30分

と ころ いちごプラザ

内 容 お楽しみタイム、入園・園生活の話
言語聴覚士による講話・個別相談など

対 象 平成30年度に幼稚園・保育園に就園予定の親子20組

申込方法 6月1日(木) 午前10時～

各子育て支援センター、いちごプラザへ直接来館のうえ申込み
※電話申し込み不可



問合せ先 NPO法人ふれ愛・ぽーと ☎52-5232 (いちごプラザ)

学びたい
心を応援！

たかはま夢・未来塾も 新年度がはじまりました



4月2日「たかはま夢・未来塾」の入塾式が行われ、たかはまの未来を担う子どもたちが大勢参加し、講師の話に熱心に耳を傾けていました。

子どもたちの声

ロボット講座塾生

「3月の全国大会で優勝し、7月に名古屋で開催される世界大会に出場することになりました。支えてもらった人たちに感謝し、世界大会でも結果を出したいです。」

ディベートクラブ塾生

「ディベートは3人一組で行います。チームメイトと励ましあいながら、全国大会めざして練習していきたいです。」

発明クラブ塾生

「いろいろな講師の先生が来てくれると聞いて、今から楽しみです。いろいろな技術を学びたいです。」

学校では学ぶことができないさまざまなプログラムを提供し、たかはまの子どもたちは、ロボットクラブの世界大会出場や、ディベート甲子園の全国大会出場など優秀な成績を収めています。

問合せ先 たかはま夢・未来塾
☎87-7608
(午前9時～正午 水・土・日除く)



市長を表敬訪問した、全国大会で優勝したロボットクラブの2人

たかはま夢・未来塾 サポーター大募集!

子どもたち(小学4年生～中学3年生)に工作や木工などを教えるサポーターを募集します。ものづくりで活躍している方、企業などで研究開発をしている方、工作が得意な方など、現役・OB問わず、子どもの創造力を育みたい方、お問い合わせください。

歯科医師会
協力

第25回『よい子の歯を守る日』参加者募集

- と き 6月4日(日) ところ いきいき広場
受付時間 午前9時15分～11時15分 ※予約受付順に当日の受付時間が決まります。
対 象 満3歳以上で就学前のお子さん
(平成23年4月2日から平成26年5月31日生まれ)
※むし歯の有無に関係なく参加ができます。
定 員 幼児180人
内 容 歯科健診・フッ化物歯面塗布・歯みがき指導(希望者のみ)
※終了しだい帰宅できます。
申込方法 5月15日(月)～受付
※電話もしくは直接、保健福祉グループへ申し込んでください。
定員になりしだい締切ります。
費 用 無料 持ち物 歯ブラシ・タオル
そ の 他 車で来場の方は、いきいき広場立体駐車場を利用してください。

ピカピカの
歯を応援!

おみやげつき!



申込・問合せ先 いきいき広場内保健福祉グループ ☎52-9871

地域で見守る子育て!子育て!



休養・こころの健康を考えよう～産前産後のメンタルヘルス～

女性は妊娠から出産、育児をする時期にかけて、とりまく環境や自分の身体に大きな変化がおこります。特に産後は、ホルモンなど身体の変化や、慣れない育児で知らないうちに疲れがたまったり、気持ちが不安定になることもあります。



「マタニティーブルーズ」って?

出産直後から数日ごろまでの一時期、気持ちの揺れが激しくなることです。ホルモンバランスが妊娠前に戻り、赤ちゃんのお世話や生活に慣れていけば自然に解消されます。約25～30%の人が経験するといわれています。

「産後うつ」って?

気分の落ち込みが深刻になり、食欲低下または増加、不眠または睡眠過多などが続く場合のことです。一時的なものではなく、早めの受診と専門家への相談が必要です。

心が揺れやすくなるのは産後誰にでもあること、
周囲や家族の理解と協力が欠かせません。

◎高浜市もお母さんをサポートしています ～産後のサービス～

- ・産後ケア入院費用助成
- ・のびのび育児相談
- ・新生児訪問
- ・産前産後サポート事業ふれま
- ・ちびっこ相談
- ・電話相談

5月31日は世界禁煙デー ～分煙の落とし穴～



健康たかはま21



タバコの害は、広く知られるようになってきました。その結果、分煙をする方が増えたといえます。しかし、未だに子どもの尿に、検出されるはずのないタバコの物質が含まれていることが多いそうです。分煙をしているつもりでも、タバコの煙は、分煙対策をすり抜けて、子どもの心身への影響を与えますので禁煙をお勧めします。

「空気清浄機のそば
ならいいでしょ?」

タバコの煙の成分の96%は気体です。気体は空気洗浄機を素通りしてしまうので、有害な成分を取り除くことができません。

「換気扇の下で吸う
から大丈夫だよ」

換気扇の下で喫煙しても、キッチンやリビングに多くのタバコの有害物質が流れています。

「外で吸えばいいん
でしょ?」

吸い終わったあとも、15～30分くらいの間は吐き出す息(呼気)にタバコの煙の微粒子が含まれています。また、衣類、壁、手などにも、タバコの煙の微粒子が付着しており、子どもの集力低下などに影響があります。

6月の 児童センター

■東海児童センター ☎52-5126 ■中央児童センター ☎52-3014
 ■吉浜児童センター ☎52-1019 ■翼児童センター ☎54-2833
 ●開館日 月曜日～土曜日 ●開館時間 午前9時～正午・午後1時～5時
 ●休館日 日曜日・祝日・年末年始

乳幼児親子対象の行事

随時参加可能。いずれも10:30開始

児童センター	月日	内容
中央	6/ 9(金)	親子でふれあいあそび、わらべ歌を楽しもう
吉浜	6/ 1(木)	【のびのび育児相談】10:00～11:30 保健師による健康講話。育児相談可。身体測定。
	6/14(水)	【リトミック】10:30～11:30 講師の先生の音楽に合わせて、自由に心と体を表現して遊ぼう。
翼	6/29(木)	児童センターのビニールプールで水遊びをしよう。
【集合場所】 中部公園 アスレチック前集合	6/ 1(木)	いろんな形の風船で遊ぼう。 ※雨天時 翼児童センターにて内容変更で実施。
	6/ 8(木)	動物カードを使って動物探しをしよう。 ※雨天時 翼・東海児童センターにて内容変更で実施。
	6/15(木)	パクパク人形を作って遊ぼう。 ※雨天時 翼・東海児童センターにて内容変更で実施。
	6/29(木)	シャボン玉遊びをしよう。職員による巨大なシャボン玉作りも行います。 ※雨天時 吉浜・東海児童センターにて内容変更で実施。

参加希望者は各児童センターへ直接申込(午前9時～受付。定員になりしだい締切)

児童センター	行事名	月日	時間	内容	対象	参加費	申込期間
吉浜	移動動物園	6/15(木)	11:00～ 11:30	吉浜保育園に移動動物園がやってきました。動物を触ったり、抱っこすることができます。	乳幼児 親子 10組	無料	5/17(水) ～24(水)
翼	わらべうた	5/25(木) 6/22(木)	10:30～ 11:00	講師の先生といっしょにわらべうたで遊ぼう。	乳幼児 親子 8組	無料	それぞれ前 日までに要 予約(電話可)

児童センター行事

児童センターへ直接申込(午前9時～受付。定員になりしだい締切)

児童センター	行事名	月日	時間	内容	対象	参加費	申込期間
翼	わくわく ダンス	6/ 3(土) 10(土) 17(土) 24(土)	10:30～ 12:00	簡単なヒップホップダンスを楽しもう。	小学生 20人	無料	5/20(土) ～27(土)

特別支援学校 体験入学

愛知県教育委員会では、障がいがあると思われるお子さんとその保護者を対象に、特別支援学校(小学部・中学部・高等部)の体験入学を実施します。参加を希望する方は、各特別支援学校へ直接電話で申し込んでください。なお、体験入学日以外の日も随時、相談を受け付けています。

◆知的な発達の遅れや情緒に障がいのあるお子さんを対象とした学校

とき 小学部 7月21日(金)、9月14日(木)

ところ・申込先 安城特別支援学校 ☎99-3345

◆手足の不自由なお子さんを対象とした学校

とき 小学部 7月12日(水)、9月21日(木)

ところ・申込先 ひいらぎ特別支援学校 ☎0566-62-1035

※(仮称)刈谷市立特別支援学校の体験入学ですが、校舎建設中のため“ひいらぎ”で実施します。

◆慢性の呼吸器系疾患などの病気で療養しているお子さんを対象とした学校

とき 小・中・高等部 7月11日(火)、10月26日(木)

ところ・申込先 大府特別支援学校 ☎0562-48-5311

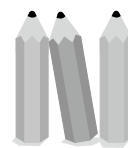

非自発的失業者の 国保税軽減制度をご存じですか

倒産・解雇、雇い止めなどの非自発的な理由で離職をした方の国民健康保険（国保）税を軽減する制度があります。

対 象	次のすべての条件を満たす方 ①平成21年3月31日以降に失業した方 ②離職日の時点で65歳未満の方 ③雇用保険の失業等給付を受ける方で、「雇用保険受給資格者証」の離職理由コードが、以下に該当する方 ※雇用保険受給資格者証に罫・罫の記載がある方は対象となりません。 罫…特例受給資格者（短期雇用者の離職に対する一時金の給付を受ける人） 罫…高年齢受給資格者（65歳以上の離職に対する一時金の給付を受ける人）	
	受給資格	離職理由コード
	特定受給資格者	11 12 21 22 31 32
	特定理由離職者	23 33 34
軽減内容	国保税の算定基礎となる前年の給与所得を、100分の30とみなして計算します。 ※対象となるのは、離職者本人の給与所得のみです。	
軽減期間	離職日の翌日の属する月から、翌年度の3月まで ※雇用保険の失業等給付を受ける期間とは異なります。 例) 平成29年5月23日に離職した場合 …平成29年5月～平成31年3月分の国保税を軽減	
注 意	国保に加入中は、途中で就職しても引き続き対象となりますが、会社の健康保険に加入するなど国保を脱退すると終了します。	
届出方法	次の2点を持参し、市民窓口グループの窓口で申請してください。 ・国民健康保険被保険者証 ・雇用保険受給資格者証（ハローワークで交付されたもの） ※離職票では軽減の手続きはできません。	



問合せ先 市民窓口グループ ☎52-1111（内線219・261）



◆高浜市地域包括支援センターは、みなさんの権利を守ります

安心して暮らすために、成年後見人制度の紹介や虐待の相談、消費者被害の相談を受け、対応します。ご近所にこんな高齢者はいませんか？お気づきの場合は、地域包括支援センターへ連絡してください。

- 介護や病気について相談するひとがないようだ。
- 通帳や印鑑・保険証などをなくしたと、よくいっている。
- お金のやりとりや預貯金の出し入れに不安がありそう。
- 最近、セールスや営業の車が来るようになった。
- 家の周囲にゴミが放置されていたり、異臭がする。
- 高齢者の服が汚れていたり、お風呂に入っているようすがない。
- あざや傷があるのに理由を聞いてもはっきりしない。
- 高齢者を訪ねると家族に嫌がられたり、会わせてもらえない。



● 5月・6月事業案内 ●

と き	タイトル	ところ	問合せ先
5月28日(日) 7月 2日(日) 13:00~15:00	昭和で元気になるカフェ (認知症カフェ)	いきいき広場2階ホール	昭和で元気になる会事務局 ☎52-5050
毎週日曜日 9:00~11:00	よってこカフェ (認知症カフェ)	地域共生型福祉施設あっぱ	地域共生型福祉施設あっぱ ☎56-2725
5月18日(木) 6月15日(木) 13:30~15:00	認知症高齢者を介護する家族の会	いきいき広場1階会議室B	地域包括支援センター ☎52-9610

問合せ先 高浜市地域包括支援センター (いきいき広場内福祉まるごと相談グループ) ☎52-9610

6月の 休日等在宅当番医



☆高浜市医師会 <診療日>日曜および祝日 <診療時間>9:00~12:00、13:30~17:00

4日	辻こどもクリニック	神明町	☎52-9990
11日	高浜愛レディースクリニック	湯山町	☎54-5161
18日	つばさクリニック	神明町	☎54-5283
25日	きぬうら整形外科泌尿器科	神明町	☎54-5255

☆高浜市歯科医師会 <診療日>日曜 <診療時間>9:00~12:00

4日	ユヤマデンタルオフィス	湯山町	☎54-0007
11日	かじかわ歯科	湯山町	☎52-6456
18日	キララ歯科	神明町	☎54-5454
25日	かとう歯科クリニック	屋敷町	☎54-4488

都合により変更する場合がありますので、確認のうえ受診してください。

診療時間外に、急病などで受診が必要なときは、

救急医療情報センター(☎36-1133・ホームページ <http://www.qq.pref.aichi.jp/>)に問い合わせてください。

【予防接種】

対 象 者：接種時点で高浜市に住民票がある方

接種場所：実施医療機関（詳しくは、各予防接種の案内文で確認してください。）

持 ち 物：母子健康手帳、接種する予診票、健康保険証、子ども医療費受給者証 ※母子健康手帳はかならず持参してください。

接種期間：通年

そ の 他：実施医療機関に問い合わせをして接種してください。転入した方は、母子健康手帳を持って、いきいき広場にお越しください。

<予防接種の広域化について> かりつけ医が高浜市外にある場合など、定期予防接種が県内の医療機関で受けることができるようになりました。詳しくは、保健福祉グループに問い合わせてください。

定期予防接種種別		対象年齢	備 考
B C G	1回	1歳に至るまでの児	※生後5か月に達したときから生後8か月に達するまでの期間を標準的な接種期間とします。
4種混合(百日せき・ジフテリア・破傷風・不活化ポリオ)	初回3回 追加1回	生後3か月～7歳6か月に至るまでの児 ※追加接種は、初回接種(3回)終了後、1年～1年6か月後に接種	
M R (麻しん・風しん混合)	1期	1歳～2歳に至るまでの児	※1歳の誕生日を迎えたら、優先的に接種しましょう。
	2期	年長に相当する年齢の方 (平成23年4月2日～平成24年4月1日生まれ)	※接種期間:平成29年4月～平成30年3月 *なるべく早く受けてください。
DT(ジフテリア・破傷風混合)	2期	小学6年生(平成17年4月2日～平成18年4月1日生まれ)	※接種期間:平成29年4月～平成30年3月 *なるべく早く受けてください。
日本脳炎	1期 初回2回 追加1回	3歳～7歳6か月に至るまでの児 ※追加接種は、初回接種(2回)終了後、おおむね1年後に接種	※対象となる方(平成20年4月2日～平成21年4月1日生まれの方)には、ご案内を郵送しています。 ※平成11年4月2日～平成12年4月1日生まれの方で第2期が未接種の方へ積極的勧奨を行います。 ※積極的勧奨以外の対象者(平成7年4月2日～平成19年4月1日生まれ)で20歳未満の方は、希望があれば接種できます。 ※平成19年4月2日～平成21年10月1日生まれの方で、平成22年3月31日までに第1期の予防接種が終了していない場合、9歳以上13歳未満の方は、希望があれば接種できます。
	2期 1回	9歳以上13歳未満の方	
ヒブワクチン (インフルエンザ菌b型)	初回開始月齢に応じ接種回数異なる	生後2か月～5歳に至るまでの児	※開始が生後2か月～生後7か月に至るまでの場合：初回3回(1歳に至るまでに完了)追加1回 ※開始が生後7か月に至った日の翌日～1歳に至るまでの場合：初回2回(1歳に至るまでに完了)追加1回 ※開始が1歳に至った日の翌日～5歳に至るまでの場合：1回
小児用肺炎球菌ワクチン			※開始が生後2か月～生後7か月に至るまでの場合：初回3回(2歳に至るまでに完了)追加1回 ※開始が生後7か月に至った日の翌日～1歳に至るまでの場合：初回2回(2歳に至るまでに完了)追加1回 ※開始が1歳に至った日の翌日～2歳に至るまでの場合：2回 ※開始が2歳に至った日の翌日～5歳に至るまでの場合：1回
水痘ワクチン	2回	1歳～3歳に至るまでの児	※水痘にかかったことがある方は対象外です
B型肝炎ワクチン	3回	生後1歳に至るまでの児	・すでにB型肝炎ワクチンの接種を受けたことがある方は、接種した回数分の接種を受けたものとみなします。 ・母子感染予防としてB型肝炎ワクチンを接種したことがあるお子さんは定期接種の対象外です。
子宮頸がん予防ワクチン	厚生労働省より平成25年6月14日付で「子宮頸がん予防ワクチンの接種を積極的にはお勧めしていません。」と勧告がありました。接種に当たっては、有効性とリスクを理解したうえで受けてください。		

【衣浦東部保健所行事】

問合せ先 衣浦東部保健所 ☎21-4778

会場：衣浦東部保健所

種 別	日 程	実施時間	内 容	備 考
栄養相談	14日(水)	9:00～11:30	糖尿病・脂質異常症・肥満など複数の疾患のある方へ、栄養・食生活相談を行います。	※要予約 21-9337
こころの健康医師相談	8日(木)	14:00～16:00	精神科医師によるこころの健康相談を行います。	
骨髄バンクドナー登録	毎週火曜日	9:00～11:00	ドナー登録 【登録できる方】18歳～54歳の健康な方	※要予約 21-4797
梅毒検査(有料)	毎週火曜日	9:00～11:00	検査結果成績書は、後日交付となります。	予約不要
エイズ抗体検査	毎週火曜日 第1・3月曜日	9:00～11:00 18:00～19:00	匿名で検査ができます。	

29年6月の 保健 ガイド



ゆうと
金丸 祐翔くん(呉竹町)



いちか
松浦 一叶ちゃん(神明町)

各健診の受付時間はか
ならず守ってください。
受付時間を過ぎた場合
は、次回の健診の受診
となります。

問合せ・相談は
いきいき広場内保健福祉グループ ☎52-9871
*年間スケジュールは市公式ホームページに掲載しています。

お知らせ

- ・乳幼児健診・相談などは、受付時間の10分前に開場します。
- ・駐車場は三河高浜駅西立体駐車場を利用してください。駐車券をお渡しします。

【乳幼児・妊婦】 ★印については、個別通知をします。

会場：いきいき広場

種別	日程	受付時間	対象	持ち物	備考
4か月児健診 離乳食講習	16日(金)	12:00 ~13:30	★平成29年2月生まれ	・母子健康手帳 ・健診アンケート ・バスタオル	図書館より絵本の紹介と貸出しを します。パパ向けに「パパさろん」 を行っています。
1歳6か月児健診 フッ化物歯面塗布	28日(水)		★平成27年11月生まれ	・母子健康手帳 ・健診アンケート ・歯ブラシ2本 (1本は新しいもの)	※歯みがきを済ませてきてくださ い。 ※フッ化物歯面塗布は、希望児の み実施(料金 300円)
2歳児・2歳6か 月児歯科健診、フ ッ化物歯面塗布	2日(金)		(2歳児) ★平成27年5月生まれ (2歳6か月児) 平成26年11月生まれ	・母子健康手帳 ・歯ブラシ2本 (1本は新しいもの)	
3歳児健診	7日(水)		★平成26年5月生まれ	・母子健康手帳 ・健診アンケート ・歯ブラシ	※歯みがきを済ませてきてくださ い。
5歳児健診	21日(水)	対象者に通知		※手鏡、コップ、タオ ル(5歳児のみ)	
ちびっこ相談	26日(月)	9:30 ~10:30	0歳~就学前のお子さん とその家族		※歯科相談を希望の方は歯ブラシ を持参
発達相談	要予約		就学前のお子さんとその 家族	・母子健康手帳	希望する方は保健福祉グループへ 問い合わせてください。
言語相談			就学前のお子さんとその 家族		
ママプチさろん	15日(木)	要予約	妊娠した方	・母子健康手帳 ・母子健康手帳副読本	※保健福祉グループへ電話予約
こんにちは!あか ちゃん訪問	随時	随時	生後4か月未満の赤ちゃ んのいるすべての家庭 (里帰り出産者も可)	・母子健康手帳 ・タオル	留守番電話に伝言が残っていた 方、里帰り中で市内に不在の方は 連絡してください。
母子健康手帳交付	6日(火) 13日(火) 20日(火) 27日(火)	9:00 ~9:20	妊娠した方とその家族 ※妊娠に気づいたら早め に医療機関を受診しま しょう。	・妊娠届出書 ・外国籍の方は在留カ ード(外国人登録証 明書)など ・妊婦の個人番号カー ドまたは妊婦の通知 カードと写真入り身 分証明書	※予約不要 ※初産婦さんは9:30~10:00ブ レママ教室があります。 ※日程の都合の悪い方は保健福祉 グループへ連絡してください。 ※できるだけ妊娠11週までに届 出をしましょう。

【成人】

会場：いきいき広場

種別	日程	実施時間	内容	備考
栄養相談	20日(火)	13:30~ 15:30	糖尿病・高血圧・骨粗しょう症などの予防を 目的とした、管理栄養士による食生活や栄養面 に関する相談(1人30分程度)	※保健福祉グループへ電話予約

平成29年度 高浜市では、こんなことに力を入れて取り組みます!

部長の実行宣言!

問合せ先 企画総合政策グループ ☎52-1111 (内線339・365)

「今、高浜市ではどんなことが課題になっているのか」「そのために、市役所ではこの1年間で、どんなことを重点的に取り組んでいこうと考えているのか」(いつまでに・どのように・何をする)といった取組項目や推進の決意を市民の皆さんにお示ししていこうと、部局ごとに「部長の実行宣言!」を編集・発行しています。

詳しくは市公式ホームページ、トップページのバナー「〇〇部長の実行宣言!」をクリックするか市役所総合政策グループに問い合わせてください。

※各公民館、各ふれあいプラザ、図書館にも設置してあります。



<各部署の重点取り組み項目>

企画部

神谷 美百合

1. 職員プロジェクトによる「しあわせづくり計画」を実践していきます!
2. ふるさと応援寄附金を活用して、市の魅力を発信します!
3. 総合計画の後期基本計画を策定します!
4. 組織体制の見直しと職員の人材育成により組織力の強化を図ります!

1. 公共施設総合管理計画の取り組みの推進をします!
2. 市役所本庁舎整備事業の取り組みの推進をします!
3. 施設使用料の見直しをします!

総務部

内田 徹

市民総合窓口センター

大岡 英城

1. マイナンバーカードを活用した窓口サービスを構築します!
2. 徴収率の向上を図ります!
3. さらなるごみ減量に向けた取り組みを進めます!
4. 利用しやすい「いきいき号」の運行に努めます!

1. 地域包括ケアシステムを構築するための計画づくりを行います!
2. 医療と介護の連携を推進します!
3. 生涯現役のまちづくりを進めます!
4. 妊娠期からの切れ目ない支援を行います!

福祉部

加藤 一志

こども未来部

中村 孝徳

1. 「高浜市誌」編さんに向けて、調査・執筆活動を本格的に開始します!
2. 生涯学習施設の総量圧縮・機能移転に向けた検討などを進めます!
3. 「子ども・子育て支援事業計画」に沿った多様で柔軟な保育サービスの提供体制を整えます!
4. 子育て支援の人材育成により、子どもの成長を応援する大人を増やします!

1. 工業用地の創出を着実に進めます!
2. 災害に備え、総合的、機動的な防災対応が図られるような取り組みを行います!
3. 計画的な社会資本施設の整備並びに施設の補修・修繕を行います!
4. 将来を見据えた産業の活性化、雇用の安定に向けた取り組みを進めます!

都市政策部

深谷 直弘

教育委員会(事務局)

教育長 都築 公人

1. 子どもたちの発達段階に応じた教育を実践します!
2. 高浜市の資源を生かした「たかはまカリキュラム」を実施します!
3. 高浜小学校の施設更新に向けた準備とその実施を進めます!

1. 市民の皆様が親しまれる市議会に向けて、議員ともども取り組んでまいります!
2. 公共施設総合管理計画および長期財政計画の進行管理に努めてまいります!
3. 議会運営の効率化・ペーパーレス化を図るため、ICTの導入を検討します!
4. 災害発生時における議会の機能維持と業務の継続を図るための災害対応マニュアルを整備します!

議会事務局

局長 加藤 元久

市民行動の日「一斉清掃」 特設ステーション

町内会名	特設ステーション
青木町	市役所西側植樹帯 高浜幼稚園南 老人ふれあいの家(宅老所「いっぶく」) かわら美術館南側(花壇横)
碧海町	碧海グラウンド駐車場 南部第2ふれあいプラザ西駐車場 (二池町と合同) 港小学校正門(二池町と合同)
春日町	大山緑地北の橋 大山緑地駐車場 鈴木氷商店北防火水槽前
呉竹町	小中根公園 丸畑公園 吉浜保育園西駐車場
小池町	山田公園 小池グラウンド北分別収集拠点
沢渡町	沢渡町町内会集会所前 さわたり夢広場
清水町	清水町交流館前
神明町 豊田町	中部公園南駐車場 神明公園 高取児童遊園 エディオン高浜店駐車場東寄り パレスアオイⅡ北側歩道
田戸町	東海児童センター 宝殿社南下広場 洲崎公園 消防団第2分団倉庫前
八幡町 新田町	大清水公園 八幡公園 大坪公園
稗田町	大三味児童遊園 稗田会館前
二池町	ファミリーマート二池町店横 二池会館前 南部第2ふれあいプラザ西駐車場 (碧海町と合同) 港小学校正門(碧海町と合同)
本郷町	本郷子ども広場南西角 火の見やぐら跡
向山町	高取公民館南側駐車場 向山子ども広場
屋敷町	吉浜ふれあいプラザ前 吉浜公民館
湯山町	後世山公園 シルバー人材センター北駐車場 湯山公園 東中根児童遊園 葭池住宅ごみステーション
芳川町	竜田公園 蛇抜公園 神明社下県道名古屋・碧南線沿い
論地町	特別養護老人ホーム「論地がるてん」西 勤労青少年ホーム 秋葉社

市民行動の日

一斉清掃



と き 6月4日(日) 午前8時～9時

※小雨決行。大雨の場合は、中止

各家庭周辺から特設ステーション(左表)までの生活道路に落ちているごみを拾い、午前8時～9時に特設ステーションへ持参してください。

※ごみ拾い用の袋は自由です(各自で用意)。可燃ごみと不燃ごみに分けて入れてください。

※家庭のごみは、特設ステーションには絶対に出さないでください。

特設ステーションには「みんなでまちをきれいにしよう」の黄緑色(蛍光色)のぼり旗を掲げてあります。「可燃ごみ」「不燃ごみ」「粗大ごみ」に仕分けて置いてください。

午前9時から順次回収します。

★各家庭周辺の側溝の泥上げも実施します。泥は、回収車両が通ることができるように道路の端に固めておいてください。



【お願い】

- ・名鉄の線路敷地内へは、絶対に入らないでください。
- ・ごみ回収や泥上げ作業は、ボランティアの皆さんの協力により行っています。ごみ回収車両や泥上げ作業車が巡回してきたら、車両への積載作業に協力してください。
- ・市民総参加のボランティア作業です。安全第一で、危険な作業は絶対にしないでください。

◆田畑や空き地などの所有者・管理者の方へ

- ・日ごろから草刈りをするなど不法投棄をされないように努めてください。
- ・刈り取った草や回収した不法投棄ごみは、所有者または管理者で処分し、特設ステーションには出さないでください。

◆6月4日(日)はクリーンセンター衣浦粗大ごみ特別搬入日ではありませんので粗大ごみの搬入はできません。

※次回の粗大ごみ特別搬入日は、7月16日(日)午前8時30分～11時30分です。

問合せ先

- ・ごみ回収作業 団市民生活グループ
☎52-1111 (内線265)
- ・泥上げ作業 団都市整備グループ
☎52-1111 (内線274)



情報 Information File ファイル

税

市民税・県民税の証明書発行

平成29年度（平成28年分）市民税・県民税の証明書について、課税証明書および所得証明書は、市民税・県民税を給与天引き（特別徴収）のみで納税していただいている方は5月15日（月）から発行します。特別徴収以外の方は6月1日（木）からの発行となります。納税方法により発行開始の日付が異なりますので注意してください。

問合せ先

国税務グループ（内線246・247）

固定資産税・都市計画税 第1期 全期
軽自動車税全期の納期限は

5月31日（水）です

～かならず納期限内に納めましょう～

納税には口座振替が便利です

納め忘れがなく、納期ごとに金融機関やコンビニなどへ出かけて支払う必要がありません。

口座振替の方は、残高の確認をお願いします。

口座振替申込

申込先 国税務グループ

持ち物

通帳、通帳に使用している印鑑

※口座振替開始は、申込みから2か月後になります。

問合せ先 国税務グループ

（内線244・245・258）

※口座振替は（内線241・243・259）へ

住宅

市営住宅入居者募集

市営住宅空家3戸の入居者を募集します。（抽選）

募集住宅（一般世帯向）

市営芳川住宅（芳川町一丁目2-

45）304号・306号・405号

中層耐火4階建3DK（6、6、

4.5、DK）

申込資格（基本事項）

・現在、同居または同居しようとする

る親族（婚約者や内縁関係にある者を含む）があること。

・単身でも一定の要件（高齢など）を満たしているときは、申し込みできる場合があります。ただし、不自然な寄り合い世帯や、家族の分割は除きます。

・市営住宅に関する条例に規定する暴力団員がいらないこと。

・全員の合算所得（所得月額）が、収入基準以下であること。（一般世帯は15万8千円、緩和世帯は21万4千円）

・住宅に困窮していることが明らかであること。

・市税の滞納者がいないこと。

その他

・家賃以外に共益費が必要です。

・住宅の自治会員になっていただきます。

・家賃は、入居者の収入に応じて毎年決定します。詳しくは問い合わせください。

・募集住宅は既設住宅で建築年数も経過していることから、壁や床などに汚れなどがあり、修繕できかねるところがありますので了承してください。

・風呂釜および風呂桶の設置は自己負担となります。

・ペット飼育禁止など注意事項がありますので案内書をよく読んでください。

・そのほか告知事項があります。問い合わせてください。

・**申込用紙交付・申込受付期間**

5月15日（月）～31日（水）

午前8時30分～午後5時15分

※土・日曜日は午前8時30分～午後0時15分

※申込には印鑑、所得を証する書類、納税証明書などが必要です。

・**申込用紙交付・申込受付場所**

市民生活グループ（市役所1階）

公開抽選・入居説明の日時・場所

6月20日（火）午前10時

市役所1階 多目的会議室



市へ
三河西部電気工事業協同組合
亀らく会、たかはま食育フエ
スタ実行委員会、平成28年度
高浜幼稚園PTA、平成28年
度高浜南部幼稚園PTA、服
部 俊二

善意をありがとうございました

ございました

(敬称略)

※本人または代理の方が、かならず
来場してください。
入居予定日 8月1日(火)
問合せ先 岡市民生活グループ(内線265)

6月のし尿収集

し尿

作業は、天候などの理由で2〜3
日前後することがあります。

連絡先(収集業者)

高浜衛生(株) ☎53-0516

問合せ先

岡市民生活グループ(内線263)

日付	曜	区 域	日付	曜	区 域
1日	木	青木町	16日	金	本郷町
2日	金	青木町	20日	火	呉竹町
7日	水	春日町	21日	水	呉竹町・屋敷町
8日	木	湯山町・神明町・ 沢渡町	22日	木	屋敷町・向山町
9日	金	稗田町	23日	金	向山町
12日	月	二池町	26日	月	小池町
13日	火	二池町	28日	水	小池町
14日	水	芳川町・碧海町	29日	木	新田町・八幡町
15日	木	田戸町	30日	金	論地町・清水町

その他

教科書展示会の開催

教科書に対する理解や関心を深め
ていただくために教科書センターで
教科書展示会を開催します。展示会
場には投書箱を用意しますので、教
科書に対する意見や要望を寄せてく
ださい。

とき 6月9日(金)〜7月3日(月)

※開館時間・休館日は、各施設で異
なります。

ところ

・岡崎教科書センター
(岡崎市立中央図書館)

・安城教科書センター
(安城市教育センター)

・西尾教科書センター
(西尾市立図書館)

問合せ先

愛知県教育委員会義務教育課

☎052-954-6790

<http://www.pref.aichi.jp/kyoik>

u/gimukyoku/index.html

司法書士会 無料法律相談会

土地建物の相続、遺言、売買、贈
与などの登記(税金の相談を除く)、
会社、法人登記

とき 6月3日(土) 午前9時〜11時

ところ 市役所1階相談室

※予約制 5月30日(火) 午後4時ま
でに電話で予約(予約の無い方は
相談を受けられません)

予約・問い合わせ先

愛知県司法書士会西三河支部所属

予約担当司法書士 松井勝彦

☎52-8471

(平日午前9時〜午後5時)

(仮称)刈谷市立特別支援学校説明会

刈谷市では、平成30年4月に肢体
不自由児を対象とした特別支援学校
を開校します。教育内容や今後の教
育相談などに関する説明を行います。

とき 6月7日(水) 午後1時〜2時
30分

ところ 刈谷市役所

対象 刈谷市・知立市・高浜市在住
の肢体不自由児の保護者(事前申
込要)

※詳しくは刈谷市ホームページを参
照してください。

問合せ先

刈谷市学校教育課

☎62-1035

し集 催募

- 日 日時
- 場 場所
- 内 内容
- 講 講師
- 募 募集対象・人数
- 費 費用
- 持 持ち物
- 他 その他
- 催 主催
- 申 申込先・申込方法
- 問 問合せ先

サン・ビレッジ衣浦 温水プール・浴場の臨時休館

サン・ビレッジ衣浦
☎ 41-2655

施設を気持ちよく利用していただくように、プール・浴場の水換え清掃・設備点検を行います。このため6月6日(火)～11日(日)の6日間、臨時休館しますのでよろしくお願います。

なお、6月13日(火)より平常どおり営業します。

場 碧南市広見町1丁目19番地1(グリーンセンター東隣)

「タカハマ！まるごと宝箱」 高浜の本町通りについて語ろう

団文化スポーツグループ
☎ 52-1111 (内線300)

青木町と春日町をまたぎ、高浜地区の商業の中心地であった本町通りについて、昔の地図を見ながら、過去のできごとやお店について、みなさんと語り合います。

日 5月27日(土)

午前10時～

場 かわら美術館 3階モノコトギャラリー

高浜町案内図



CAMERA REPORT

カメラレポート



4/7 入学式で舞う「えんちょ獅子」

南中学校の「えんちょ獅子部」が、入学式で、たかはまの伝統芸能を披露しました。2人一組になってアクロバティックに舞う獅子に目をうばわれた新入生の皆さん、まちの自慢を伝えていってくださいね。

4/17 市役所内での防災訓練を実施

地震発生および大津波警報発表を想定して、市役所内での初動対応活動の訓練を行いました。新庁舎に移って初めての訓練で、職員は各部署の任務を再考・確認しながら取り組みました。万が一に備え、意識を高める活動を継続していきます。





Plantão dos consultórios médicos e odontológicos nos feriados do mês de Junho/2017

6月の休日等在宅当番医

☆Associação médica do Município de Takahama.

Dias de atendimento médico plantão nos domingos e feriados.

Horário: 9:00 às 12:00 horas e 13:30 às 17:00 horas

4Domingo	Tsuji Codomo Clinic	Shinmei-cho	☎ 52-9990
11Domingo	Takahama Ai Ladies Clinic	Yuyama-cho	☎ 54-5161
18Domingo	Tsubasa Clinic	Shinmei-cho	☎ 54-5283
25Domingo	Kinuura Seikeigeka hinyōkika (Urologia e Ortopedia)	Shinmei-cho	☎ 54-5255

☆Associação Odontológica do município de Takahama.

Atendimento odontológico, plantão aos domingos.

Horário: 9:00 às 12:00 horas.

4Domingo	Yuyama Dental Office	Yuyama-cho	☎ 54-0007
11Domingo	Kajikawa Shika	Yuyama-cho	☎ 52-6456
18Domingo	Kirara Shika	Shinmei-cho	☎ 54-5454
25Domingo	Katou Shika Clinic	Yashiki-cho	☎ 54-4488

Pode haver alterações, verifique antes de consultar.

Em caso de emergência, e necessite consultar após o horário de expediente do consultório, entre em contato com o Centro de Informação médica de emergência (Kyukyu Iryou Jyouhou Center). (☎36-1133・<http://www.qq.pref.aichi.jp/>).

INSCRIÇÕES ABERTAS PARA HABITAÇÃO MUNICIPAL

市営住宅入居者募集

Serão disponibilizadas 3 vagas da Habitação municipal. (Seleção será por sorteio).

CONJUNTO HABITACIONAL MUNICIPAL - Inscrição para Habitação (Somente família)

• YOSHIKAWA JYUTAKU Apt° n°304, n°306 e n°405

Localização: Yoshikawa-cho 1-chome 2-banchi-45

Edifício de médio porte com 4 andares, construção resistente ao fogo

Tamanho 3 DK (2 quartos de 6 tatamis, 1 quarto de 4.5, DK copa cozinha)

EXIGÊNCIAS PARA SE INSCREVER (ITENS BÁSICOS):

- Família que já vive junto (ou quando existir compromisso de morar juntos, noivo(a), inclui-se companheiro de união estável).
- Mesmo sendo solteiro poderá ter possibilidade de candidatar-se à vaga, se preencher parcialmente os requisitos exigidos (exemplo idoso). Exceto família constituída de forma não natural ou famílias estruturadas de forma forçada.
- Conforme regulamento do condomínio da Habitação municipal, não haver alguém da família que faça parte da máfia.
- A soma total da renda de todos membros da família (renda mensal) não ultrapassem critério da renda líquida padrão (Família padrão 158.000 ienes e para famílias fora do padrão 214.000 ienes)
- Estar claro que não possui condições de conseguir uma moradia.
- Não estar inadimplente com o imposto municipal.

OUTROS

- Além do valor do aluguel é preciso pagar a Taxa de manutenção do condomínio(KYOUEKIHI)
- É obrigado a se tornar membro da associação de moradores (JICHIKAI).
- O valor do aluguel será definido anualmente conforme a renda do inquilino. Entre em contato para obter maiores informações.
- Estejam cientes que as habitações que estão disponíveis são apartamentos de construções antigas, com danos decorrentes do desgaste do imóvel, há casos de haver sujeira na parede ou piso que não podemos reparar.
- As despesas com instalação da banheira (FURO OKE) e aquecedor da banheira (FUROGAMA) será por conta do inquilino.
- Na norma da habitação pública consta que não é permitido criar animais de estimação. Leia bem o guia.
- Existem outros pontos a serem informados também. Favor entrar em contato.

PERÍODO DE DISTRIBUIÇÃO E RECEPÇÃO DO FORMULÁRIO PARA INSCRIÇÃO.

Do dia 15 de Maio (Segunda-feira), até o dia 31 de Maio (Quarta-feira)

Horário: 8h30min às 17h15min.(Exceto feriados).

※Sábados e Domingos: 8h30min às 12h15min

※Para se inscrever necessitará do Carimbo (Inkan), comprovantes de renda e Certificado de pagamento de impostos (Nozei shomei sho)

LOCAL DE RECEPÇÃO E ENTREGA DO FORMULÁRIO

Prefeitura Municipal 1º piso - Setor Shimin Seikatsu Grupo

DIA DO SORTEIO PÚBLICO. EXPLICAÇÃO PARA INQUILINO

Data:20 de Junho (Terça-feira) Horário: 10h00min.

Local: Prefeitura Municipal 265 Mokuteki Kaigishitsu

※Presença é obrigatória para quem se inscreveu para vaga ou seu representante.

DATA PREVISTA PARA MUDANÇA: Dia 1 de Agosto (Terça-feira)

MAIORES INFORMAÇÕES : Prefeitura Municipal - Setor Shimin Seikatsu grupo ☎52-1111 (Ramal 265)

おぼえていますか？ 森前公園の昔・・・



▲「貝の博物館」オープン時のようす

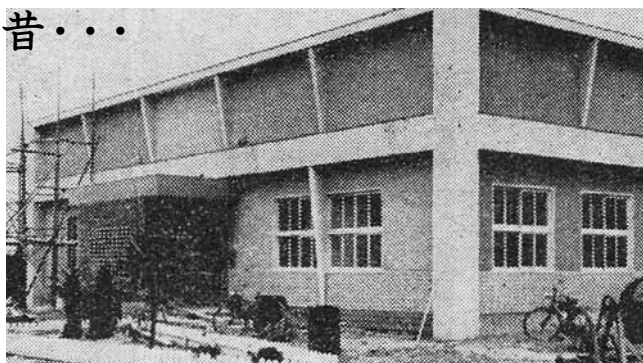

▲「観光センター」（貝の博物館）建設風景
[高浜町広報 昭和34年]



▲南部第2ふれあいプラザで展示された貝

「貝の博物館」

現在の森前公園・かわら美術館の地は、およそ60年前は「衣浦公園」であった。そして、昭和34年4月に公園内に「観光センター」が建設され、展示施設として「貝の博物館」が誕生した。

三河湾の魚介・海藻類を陳列することが計画され、篤志家から珍しい貝類のコレクションが寄贈されるなど順調な幕開けだったようだ。しかし、オープンから5か月後の「伊勢湾台風」により、不幸にも陳列品はすべて流失してしまった。翌年12月の「高浜町広報」では、再び標本類の寄贈を受けて再開したという記事が掲載されており、多くの支援を得ていたことがうかがえる。昭和44年には「衣浦公園」内に「郷土史料館」ができた。おりしも、現在の県立高等技術専門学校（碧海町）のあたりの造成の際、土砂から土器片や貝類の採集が行われて展示資料としておさまった。その後昭和54年に現在の地に完成した市立図書館・郷土資料館にすべての資料が移動、同時に、跡地には、子どもへの交通指導の場として交通児童遊園が作られた。当時小学生だった方からは「ゴーカートに乗せてもらえたから、子どもたちには絶大な人気で、吉浜から自転車で遊びに行ったよ。」と聞いた。

昨年、南部第2ふれあいプラザで、この「貝の博物館」を懐かしむ企画として貝や海藻の資料が展示された。発案した南部まちづくり協議会の神谷義國さん（二池町）は「「貝の博物館」を思い出して懐かしんでもらいたいという期待とともに、長く保管されている珍しい貝殻にスポットをあててみたかった。」と語ってくれた。

今では鬼みちまつりなどのイベント時に多くの人で賑わう森前公園。「貝の博物館」跡地にふさわしく、瓦製の波模様や海の生き物のレリーフで彩られている。

“撮っておき” の たかはま

【第82回】

「ひと」「もの」「文化」などなど、
有形・無形を問わず、
高浜市の日常の暮らしの中にある
とっておきの「お宝」を紹介します。

高浜市でも「ふるさと応援寄附金」PR中です！

対象は高浜市以外にお住まいの方ですが、「高浜市を応援したい!!」という想いを「ふるさと納税」を通じてお寄せいただき、子どもの健全育成、高齢者や障がい者の福祉の増進など、ご指定の用途に活用させていただいています。住まいは市外だけれど高浜市が“心のふるさと”という方におすすめください。

問合せ先 国総合政策グループ ☎52-1111（内線339）



LEIA A PÁGINA EM PORTUGUÊS!

ポルトガル語は15ページ

早期配布にご協力ください。