

# Takahama

広報たかはま

2016

10.15

No.1277

ここが私たちの見せどころ！  
せーの！！



体育の秋。この時期は、市内でもあちこちで運動会が行われています。

子どもたちは、この日のために、毎日練習を重ねています。1人ひとりが汗を流してがんばる姿に、見ている側も笑顔になったり、涙を流したり、心に響きますね。  
(9/15南中学校体育大会にて)

- P2 いきいき号時刻・停留所変更
- P4 かわら美術館特別展 さくらももこの世界展
- P7 子ども医療費拡大後の受診状況
- P12 市民駅伝大会 参加チーム募集
- P14 高浜市民文化祭

**【時刻の変更】**

刈谷市コースと市内コースの便との連絡をよくするために時刻を変更します。

(刈谷市コースが到着後、市内コースが出発します。)

- ・ 吉浜コースと高取コースの5便の出発を5分遅らせます。
- ・ 港コースと翼コースの6便の出発を5分遅らせます。

**【バス停の移動】**

- ・ 高取コースの「清水町交差点西」のバス停を「清水町六丁目」に移動します。
- ・ 港コースの「南部保育園西」のバス停を「あっぱ」に移動します。

**【変更日】 10月31日(月)から**

# いきいき号 時刻・停留所 が変わります 【一部変更】

## 時刻表 平日市内コース

### 吉浜コース

番号	停留所	1便	2便	3便	4便	5便	6便	7便
1	市役所玄関前	7:30	8:50	10:10	11:30	13:45	15:00	16:20
2	春日東歩道橋	7:32	8:52	10:12	11:32	13:47	15:02	16:22
3	竜田公園北	7:34	8:54	10:14	11:34	13:49	15:04	16:24
4	吉浜ふれあいプラザ	7:36	8:56	10:16	11:36	13:51	15:06	16:26
5	八幡公園南	7:37	8:57	10:17	11:37	13:52	15:07	16:27
6	吉浜北部保育園東	7:39	8:59	10:19	11:39	13:54	15:09	16:29
7	県営吉浜住宅	7:42	9:00	10:20	11:40	13:55	15:10	16:30
8	県営吉浜住宅南	7:43	9:01	10:21	11:41	13:56	15:11	16:31
9	大坪公園東	7:45	9:03	10:23	11:43	13:58	15:13	16:33
10	吉浜駅	7:47	9:05	10:25	11:45	14:00	15:15	16:35
11	安立荘	7:50	9:08	10:28	11:48	14:03	15:18	16:38
12	県営赤松住宅北	7:54	9:11	10:31	11:51	14:06	15:21	16:41
13	いきいき広場西	7:57	9:14	10:34	11:54	14:09	15:24	16:44
14	刈総高浜分院前	8:01	9:16	10:36	11:56	14:11	15:26	16:46
15	市役所玄関前	8:05	9:20	10:40	12:00	14:15	15:30	16:50

### 港コース

番号	停留所	1便	2便	3便	4便	5便	6便	7便
1	市役所玄関前	8:10	9:30	10:50	13:00	14:20	15:45	17:00
2	高浜ふれあいプラザ南	8:11	9:31	10:51	13:01	14:21	15:46	17:01
3	高浜老人ふれあいの家西	8:13	9:33	10:53	13:03	14:23	15:48	17:03
4	かわら美術館前	8:14	9:34	10:54	13:04	14:24	15:49	17:04
5	体育センター北	8:15	9:35	10:55	13:05	14:25	15:50	17:05
6	高浜港駅	8:17	9:37	10:57	13:07	14:27	15:52	17:07
7	南部ふれあいプラザ	8:18	9:38	10:58	13:08	14:28	15:53	17:08
8	横浜橋北	8:19	9:39	10:59	13:09	14:29	15:54	17:09
9	田戸神社北	8:22	9:42	11:02	13:12	14:32	15:57	17:12
10	あっぱ	8:23	9:43	11:03	13:13	14:33	15:58	17:13
11	高浜橋北	8:26	9:46	11:06	13:16	14:36	16:01	17:16
12	外淵公園	8:29	9:49	11:09	13:19	14:39	16:04	17:19
13	サン・ビレッジ衣浦	8:30	9:50	11:10	13:20	14:40	16:05	17:20
14	青少年ホーム前	8:32	9:52	11:12	13:22	14:42	16:07	17:22
15	稗田橋西	8:34	9:54	11:14	13:24	14:44	16:09	17:24
16	刈総高浜分院前	8:36	9:56	11:16	13:26	14:46	16:11	17:26
17	市役所玄関前	8:40	10:00	11:20	13:30	14:50	16:15	17:30

問合せ先 市市民生活グループ ☎ 52-1111 (内線 263・264)



### 高取コース

番号	停留所	1便	2便	3便	4便	5便	6便	7便
1	市役所玄関前	7:30	8:50	10:10	11:30	13:45	15:00	16:20
2	三河高浜駅東口	7:33	8:53	10:13	11:33	13:48	15:03	16:23
3	高浜中学校南	7:34	8:54	10:14	11:34	13:49	15:04	16:24
4	県営高取住宅東	7:37	8:57	10:17	11:37	13:52	15:07	16:27
5	みどり学園	7:39	8:59	10:19	11:39	13:54	15:09	16:29
6	中根橋	7:41	9:01	10:21	11:41	13:56	15:11	16:31
7	清水町六丁目	7:43	9:03	10:23	11:43	13:58	15:13	16:33
8	山中住宅前	7:45	9:05	10:25	11:45	14:00	15:15	16:35
9	高取ふれあいプラザ南	7:47	9:07	10:27	11:47	14:02	15:17	16:37
10	こもれびの里西	7:48	9:08	10:28	11:48	14:03	15:18	16:38
11	こもれびの里	7:50	9:10	10:30	11:50	14:05	15:20	16:40
12	論地児童遊園	7:52	9:12	10:32	11:52	14:07	15:22	16:42
13	授産所高浜安立	7:54	9:14	10:34	11:54	14:09	15:24	16:44
14	刈総高浜分院前	7:56	9:16	10:36	11:56	14:11	15:26	16:46
15	市役所玄関前	8:00	9:20	10:40	12:00	14:15	15:30	16:50

### 翼コース

番号	停留所	1便	2便	3便	4便	5便	6便	7便
1	市役所玄関前	8:10	9:30	10:50	13:00	14:20	15:45	17:00
2	三河高浜駅東口	8:13	9:33	10:53	13:03	14:23	15:48	17:03
3	高浜中学校北	8:15	9:35	10:55	13:05	14:25	15:50	17:05
4	県営葭池住宅	8:16	9:36	10:56	13:06	14:26	15:51	17:06
5	神明宮北	8:18	9:38	10:58	13:08	14:28	15:53	17:08
6	養護老人ホーム高浜安立	8:21	9:41	11:01	13:11	14:31	15:56	17:11
7	翼小学校北	8:23	9:43	11:03	13:13	14:33	15:58	17:13
8	翼ふれあいプラザ前	8:25	9:45	11:05	13:15	14:35	16:00	17:15
9	吉浜小学校北	8:26	9:46	11:06	13:16	14:36	16:01	17:16
10	吉浜公民館南	8:28	9:48	11:08	13:18	14:38	16:03	17:18
11	小中根公園北	8:29	9:49	11:09	13:19	14:39	16:04	17:19
12	小中根橋南	8:30	9:50	11:10	13:20	14:40	16:05	17:20
13	高浜いちごプラザ	8:33	9:53	11:13	13:23	14:43	16:08	17:23
14	高浜エコハウス前	8:35	9:55	11:15	13:25	14:45	16:10	17:25
15	刈総高浜分院前	8:36	9:56	11:16	13:26	14:46	16:11	17:26
16	市役所玄関前	8:40	10:00	11:20	13:30	14:50	16:15	17:30

## CAMERA REPORT

# カメラレポート

### 9月4日 総合防災訓練を実施

今年も多くの市民の皆さんが参加し、タオル掛けにはじまり、バケツリレーや応急手当訓練など、さまざまな訓練が行われました。港小学校区の皆さんは、津波を想定した避難行動として、NPO法人レスキューストックヤード栗田代表が見守るなか、二次訓練会場の高浜小学校へ徒歩で集合し、炊き出し訓練や簡易トイレ組立訓練などを行い、防災講話も聴きました。

こうした訓練を重ね、もしものときには焦らず、地域の方と協力しあって、行動できるようにしたいですね。



デビュー30周年記念

# さくらももこの世界展

11月5日(土)～12月25日(日)

「ちびまる子ちゃん」の作者として知られるさくらももこ(1965-)は、1984年の漫画家デビュー以来、「COJI-COJI」など数多くの作品を生み出し、エッセイや作詞、脚本、翻訳へと活動の場を広げてきました。

本展ではさくらももこの創作活動全般を振り返り、原画を中心に、鮮やかで不思議なパワーに溢れた色彩で描かれた「カラーイラスト」、エッセイの直筆原稿など作品として発表された資料だけではなく、彼女の創作活動に繋がるエピソード、嗜好品などゆかりの品を交えて約130点以上を紹介します。

世代を超えて愛され続ける「さくらももこの世界」と、その軌跡をお楽しみください。

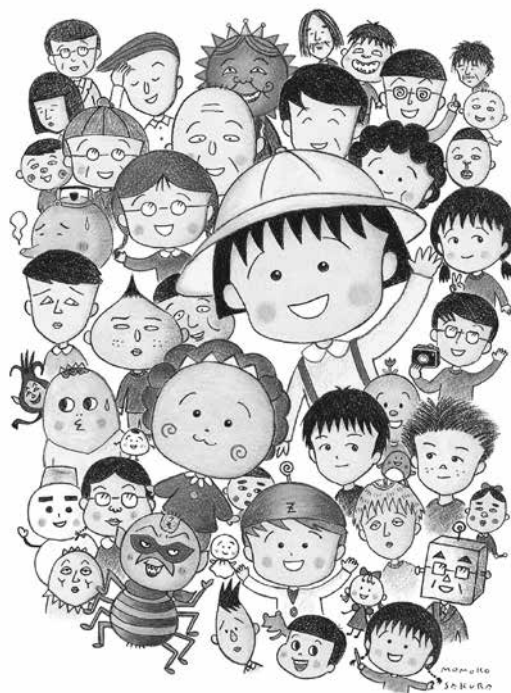

©MOMOKO SAKURA ©SAKURAPRODUCTION

**観覧時間** 午前10時～午後5時

(観覧券の販売は午後4時30分まで)

**観覧料** 高校生以上800円(640円)、中学生以下無料

※( )内は前売り、市内在住者または20人以上の団体料金

※75歳以上の方、各種障がい者手帳を持っている方ほか、各種割引あり

※観覧券は当館のほか刈谷市美術館(前売のみ)、チケットぴあ、サークルKサンクス、セブン-イレブンでも販売。11月4日(金)まで前売り料金、会期中は当日料金【Pコード767-875】

※本展期間中に、刈谷市美術館「しりあがり寿展」のチケットを提示すると当日券が2割引になります。

**休館日** 月曜日(会期中は火曜日も開館)



RMC「ちびまる子ちゃん」第1巻表紙／1986年



「三保の松原と富士山と久能の苺」／2013年



単行本「永沢君」表紙絵／1995年

## 関連行事

### ワークショップ

#### 「ゆめキャラ！自分の夢を絵にしてみよう」**無料**

日時 11月6日(日) 午後1時30分～3時  
講師 クリエイティブクラブ ジィジィ (デザインユニット)  
定員 親子もしくは友だちどうし20組(最大40人・先着順)  
内容 ゆめキャラ<sup>®</sup>、ではなくゆめキャラ！将来自分がなりたい自分をキャラクターとして考えて描き、ほかのみんなに伝えてみよう。  
申込 電話にて随時受付中

### ワークショップ

#### 「さくらもも子風似顔絵に挑戦！」**無料**

日時 随時開催  
内容 クラスメイトや友だち、自分の似顔絵を描いてみよう。

### 陶芸ワークショップ

#### 「お皿にさくらもも子そのかわいいキャラクターたちを描こう」

日時 11月5日(土)～27日(日)の金・土・日曜日  
午前10時15分～午後0時45分、午後2時～4時30分に随時参加  
※陶芸創作室満室時を除く。  
参加費 高校生以上700円、中学生以下400円(皿1枚) ※本展の当日観覧券が必要  
申込 当日随時(予約不要)



「ちびまる子ちゃん朝刊まんが」 / 2007年

#### 「かわら美術館アート・サポート・メンバー」によるコンサート

大人から子どもまで気軽に楽しめます。

- ①11月13日(日)午後1時～ 出演：森藤さちよ(ピアノ)
- ②11月20日(日)午前11時～ (予定) 出演：ひろしげ(ギター)
- ③12月18日(日)午前11時～ 出演：Brillante (コーラス)
- ④12月18日(日)午後2時～ 出演：RAKUDA チャイムクワイア、加藤礼子(トーンチャイム、朗読)

### ガスエネルギー館の出前授業

#### 「地球温暖化のナゾを探ろう！&冷熱実験で極低温のふしぎな世界を体験しよう！」**無料**

講師 伊藤清和氏・富田華子氏(東邦ガス株式会社 ガスエネルギー館)  
日時 12月11日(日) ①午前11時～ ②午後2時～ (各回約60分)  
内容 地球温暖化とエネルギーの関わりについて、やさしい講義や映画「氷の世界からのメッセージ」で学び、自分たちの身の回りのできることを考えてみよう。液化天然ガスの超低温(マイナス162℃)のふしぎな世界を疑似体験する、驚きの実験も！  
対象 小学4～6年生程度  
定員 各回30組(子どもと保護者、2人1組)  
申込 11月11日(金)より電話で受付

#### ギャラリートーク **無料**

日時 11月19日(土)・12月25日(日) いずれも午後2時～ ※ただし当日観覧券が必要

本展は赤ちゃんや小さな子どもを連れての方、ベビーカー利用の方が、周囲に気がねなく会話を楽しみながら観覧いただける展覧会です。お気軽にお越しください。

問合せ先 かわら美術館 ☎ 52-3366



# 健康自生地

(「健康自生地」は、商標登録第5486837号です。)

## ウォーキングツアー 開催!

雨天  
決行

食欲の秋!秋は、美味しい食べ物も多いので、ついつい食べ過ぎてしまうこともありますよね。そんなときは、食べた分だけ歩きますか?みんなでいっしょに健康自生地を巡りながら、ウォーキングを楽しみましょう!健康自生地スタンプラリーのポイントもたくさん貯めるチャンスです。

集合場所 吉浜&翼コース:吉浜人形(屋敷町一丁目5-14)駐車場  
高取コース:高取公民館(向山町一丁目214-4)駐車場

### 吉浜&翼コース 11月8日(火)

【時間】午前10時~午後2時10分

【距離】約5km

【コース】

- ①認定No.71 石のなか(企画イベント)
- ②認定No.56 サロンぽっぽぽ(昼食代別途)
- ③認定No.42 正林寺(仏教について)
- ④認定No.3 吉貴(買い物)
- ⑤認定No.40 吉浜人形(人形見学)

健脚向き

### 高取コース 11月25日(金)

【時間】午後1時~3時30分

【距離】約2.5km

【コース】

- ①認定No.83 京町の家(民謡)
- ②認定No.32 授産所高浜安立  
(ぱりまる工場見学&コーヒー代別途)
- ③認定No.79 衣浦民謡会(合唱)

初心者・  
中級者  
向き

【募集人数】各コース10人程度(先着順) 【参加費】無料 ※飲食代など実費徴収あり

【申込期間】10月17日(月)~31日(月)

【申込方法】電話にて、希望のコース、氏名、住所、電話番号、年齢を伝えてください。

【受付時間】午前8時30分~午後5時15分(土・日曜日、祝日を除く)

※当日は、歩きやすい服装・靴で参加してください。なお、飲料は、各自で用意してください。

申込・問合せ先 いきいき広場内生涯現役まちづくりグループ ☎52-9873

## 地域で見守る子育て!子育て!

### 発達障がいの子の成長・子育てを地域で見守りましょう



発達障がいには、社会性やコミュニケーション、想像力において困難さがみられる自閉症スペクトラム、落ち着きのなさや不注意、衝動性がみられるADHD、読み書きや計算など学習面での得手・不得手に大きなばらつきがみられるLDなどがあります。発達障がいは生まれつきの脳の機能障がいによるもので、本人のわがまま、親のしつけ不足や子どもへの愛情の注ぎ方の問題によるものではありません。

発達障がいの子は、誤解されたまま注意や叱責を受けることで、自尊心を傷つけられ、ひきこもりや不登校、暴言、非行などの「二次障害」を引きおこしてしまうことがあります。しかし、早い時期に子どものSOSに大人が気づき、小さいころから適切な対応をされることで、地域のなかでさまざまな行動のしかたやルールを学び、自信を持って社会で働くなど活躍していける子もいます。子どもの将来を考えた際、地域とつながり、暖かく見守ってくれる人がいることが大切です。

また、発達障がいの子をもつ親は特性に応じた配慮が必要になるため、育てにくさを感じ、悩みや不安を抱えていたり、孤立した育児になりがちです。親が休養をとれるように周囲の人が気づき配慮していくことも大切です。それだけでも、本人・家族はずいぶん楽になります。

問合せ先 いきいき広場内保健福祉グループ ☎52-9871

# 子ども医療費拡大後の受診状況

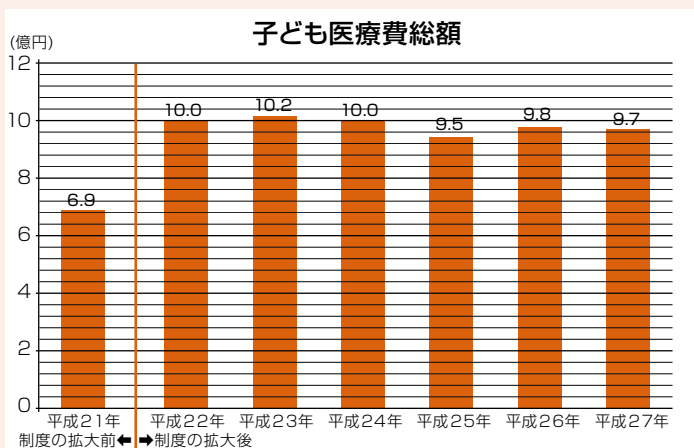

市では、子ども医療の受給対象者を平成22年1月から拡大し、中学生以下の子どもの医療費の無償化と手続きの簡素化を行っています。

医療機関窓口での支払いや市役所での申請の手間がなくなり、医療費も無料となったことで、より利用しやすい制度となりました。制度拡大の前後を比較すると医療費が伸びていることがわかります。(左図参照)

子ども医療の適正な受診に協力してください。

## 夜間に医療相談をしたい時

### ★愛知県小児救急電話相談

かかりつけ医師が診療していないことが多い夜間に、症状に応じた適切な医療相談が受けられるよう、看護師(困難な症例は医師)による保護者向けの電話相談です。

相談時間 毎日

午後7時～11時

電話番号 #8000番(短縮番号)  
(全国統一番号)

※ダイヤル回線、IP電話、ひかり電話などで短縮番号を利用できない場合は、☎052-962-9900

※相談は無料ですが、通話料は相談する方の負担となります。

実施主体 愛知県

## 受診先が見つからない時

### ★愛知県救急医療情報センター

かかりつけ医師がいない場合、または不在の場合で近くの休日(夜間)診療所、当番医も見つからない場合に問い合わせてください。緊急時に開いている病院、近くの病院、専門の病院などが確認できます。

受付時間 年中無休、24時間

☎36-1133

実施主体 公益社団法人愛知県医師会

### ★愛知県救急医療情報システム

インターネットにより、受診可能な医療機関を検索することができるシステムです。なお、受診の際は、事前に医療機関に連絡してください。

<http://www.qq.pref.aichi.jp/>

実施主体 愛知県

## 育児や母子の健康に不安がある時

### ★育児もしもしキャッチ

保健師、助産師などの専門相談員が育児相談、母と子の健康に関する相談に応じてくれる専門電話です。

相談時間 火～土曜日

午後5時～9時

※祝日、年末年始を除く。

☎0562-43-0555

実施主体 愛知県

## 子どもの病気に関する判断の目安やアドバイスなどを紹介しています

☆公益社団法人日本小児科学会  
子どもの救急

<http://kodomo-qq.jp/>

☆愛知県小児科医会

<http://aichi-pediatric-ass.jp/>



## 医療機関適正受診のお知らせ



現在、休日や夜間に、軽症者の救急医療への受診が増え、緊急性の高い重症者の治療に支障をきたすケースが発生しています。必要な方が安心して医療を受けられるように、医療機関の受診や薬局での薬の調剤の際には、次のことに留意しましょう。

### ◆時間外、休日診療はなるべく避けましょう

休日や夜間に開いている救急医療機関は、緊急性の高い方を受け入れるためのものです。また、医療費も高い設定となっていますので、平日の時間内に受診することができないか、もう一度考えてみましょう。

### ◆医師のかけ持ちは控えましょう

同じ医療や検査の繰り返しは、医療費が余分にかかるだけでなく、かえって身体に悪影響を与えてしまうなどの心配があります。今受けている治療に不安などがあるときは、そのことを医師に伝えて話し合ってみましょう。

### ◆かかりつけ医師をもちましょう

何でも相談できる「かかりつけ医師」をもって、気になることがあったら、まずは相談しましょう。

### ◆薬のもらいすぎに注意しましょう

薬が余っているときは、医師や薬剤師に相談しましょう。また、薬の飲み合わせによっては、副作用を生じることがあります。「お薬手帳」の活用などにより、すでに処方されている薬を医師や薬剤師に伝え、飲み合わせには注意しましょう。

### ◆ジェネリック医薬品を活用しましょう

ジェネリック医薬品(後発医薬品)は新薬(先発医薬品)と同等の効果で価格が安いというメリットがあります。医師や薬剤師と相談しながら、積極的に活用しましょう。

問合せ先 市市民窓口グループ ☎52-1111 (内線227)

# 防災行政無線などを用いた全国一斉の緊急情報の伝達訓練

**11月4日(金) 午前10時ごろ実施します**

市では、地震・津波や武力攻撃などの災害時に、全国瞬時警報システム(Jアラート)<sup>(※)</sup>から送られてくる国からの緊急情報を、さまざまな手段を用いて確実に皆さんへ伝えるため、情報伝達訓練を行います。

市内25か所に設置してある防災行政無線および防災ラジオから、毎週日曜日の午後6時に実施している定時試験放送と同じくらいの音量で次の放送内容が一斉に放送されます。



## 試験放送内容

〈上り4音チャイム〉  
+ 「こちらは、高浜市です。ただ今から訓練放送を行います。」  
〈緊急地震速報チャイム音〉  
+ 「緊急地震速報。大地震です。大地震です。」  
+ 「これは訓練放送です。」 × 3回  
+ 「こちらは、高浜市です。これで訓練放送を終わります。」  
〈下り4音チャイム〉  
※放送内容は一部変更される場合があります。

注)高浜市以外の地域でも、全国的にさまざまな手段で情報伝達訓練が実施されます。

(※) Jアラートとは、地震・津波や武力攻撃などの緊急情報を、国から市区町村へ、人工衛星などを通じて瞬時に伝えるシステムです。

問合せ先 国都市防災グループ ☎ 52-1111 (内線 228)

## 碧南警察署からのお知らせ

**許すな暴力団！なくそう薬物・拳銃！**  
**～暴力団 薬物 拳銃の摘発にご協力を～**



### 暴力団の取締り

警察では、「社会の根源悪」である暴力団をなくすため、「人」＝ 組長などの幹部を中心とした暴力団構成員の検挙、「金」＝ 犯罪収益の剥奪、共生者・暴力団関係企業の取締り、「物」＝ 拳銃などの武器の押収を重点とした取締りを行い、暴力団組織に打撃を与える対策を推進しています。

### 拳銃の取締り状況

「拳銃といえば暴力団」という図式が昔からあったように、依然として拳銃と暴力団は密接な関係にあります。しかし、最近では、インターネットを利用して、ガンマニアなどの間で拳銃が流通するなど、一般人が拳銃と全く無関係とはいえない状況にあります。

警察では、国内にある、または国内に持ち込まれる拳銃を1丁でも多く摘発・押収し、拳銃を使用した犯罪をなくすために、懸命の捜査を行っています。

### 市民の皆さんへのお願い

◇次のようなことを見たり、聞いたり、知ったときは、拳銃ホットライン、110番または警察署、交番、駐在所まで連絡してください。

- ・拳銃らしいものを持っている人がいる
- ・拳銃や弾を外国から持ち込む、持ち込んだ話を聞いた
- ・拳銃や弾のようなものを預けられた
- ・ネットオークションで拳銃や弾を売っているようだ
- ・拳銃や弾を造っているらしい

◇遺品などの軍用拳銃を、安易に破棄したり盗まれたりすると、犯罪に使用される恐れがあります。

問合せ先 ・専用電話(拳銃ホットライン) ☎ 052-954-8874 <sup>はっぼうなし</sup> 月～金曜日(祝日、年末年始を除く) 午前9時～午後5時  
・碧南警察署 ☎ 46-0110



# 10・11月の 児童センター

■東海児童センター ☎52-5126

■中央児童センター ☎52-3014

■吉浜児童センター ☎52-1019

■翼児童センター ☎54-2833

●開館日 月曜日～土曜日

●開館時間 午前9時～正午・午後1時～5時

●休館日 日曜日・祝日・年末年始

## 乳幼児親子対象の行事

随時参加可能。いずれも午前10時30分～

開催場所	月日	内 容
東海児童センター	11/ 4(金)	【絵本の読み聞かせ】 図書館司書による絵本の読み聞かせをします。
	11/ 10(木)	風船ややわらかいボールで遊ぼう。
	11/ 17(木)	フープで遊ぼう。
中央児童センター	11/ 22(火)	ふれあいあそび、わらべうたで楽しもう。
	11/ 29(火)	
吉浜児童センター	11/ 2(水)	【体操教室】 体育指導の先生と楽しく体操しよう。 ※0・1歳児(10:30～)、2・3歳児(11:00～)
	11/ 9(水)	【リトミック】 講師の先生の音楽にあわせて、自由に心と体を表現して遊ぼう。
	11/ 10(木)	【のびのび育児相談】 保健師による健康に関する講話と育児相談。 身体測定もできます。(10:00～)
中部公園	11/ 10(木)	風船で遊ぼう。 ※雨天：翼児童センター
	11/ 17(木)	風車で遊ぼう。 ※雨天：翼児童センター
	11/ 24(木)	しっぽ取りをして遊ぼう。 ※雨天：吉浜児童センター

■吉浜児童センター 参加希望者は各児童センターへ直接申込(申込受付は午前9時～。定員になりしだい締切)

行事名	月日	時間	内 容	対象	定員	参加費	申込期間
ぶちカフェ よしはま	11/ 4(金)	10:30 ～11:30	簡単な手作りおやつを食べながら、みんなで楽しくおしゃべりや情報交換をしよう。	乳幼児 親子	10組	300円	10/17(月) ～24(月)

■翼児童センター 参加希望者は各児童センターへ直接申込(申込受付は午前9時～。定員になりしだい締切)

行事名	月日	時間	内 容	対象	定員	参加費	申込期間
わらべうた	10/ 27(木)	10:30 ～11:00	講師の先生といっしょにわらべうたを楽しもう。	乳幼児 親子	8組	無料	前日までに予約 電話可

## 11月の 休 日 等 在 宅 当 番 医

☆高浜市医師会 〈診療日〉日曜および祝日 〈診療時間〉9:00～12:00、13:30～17:00

3日	辻こどもクリニック	神明町	☎52-9990
6日	高浜愛レディースクリニック	湯山町	☎54-5161
13日	つばさクリニック	神明町	☎54-5283
20日	きぬうら整形外科泌尿器科	神明町	☎54-5255
23日	中田内科クリニック	沢渡町	☎54-0606
27日	ひさだ眼科	沢渡町	☎52-8146

☆高浜市歯科医師会 〈診療日〉日曜日 〈診療時間〉9:00～12:00

6日	稲垣歯科医院	稗田町	☎52-5611
13日	キララ歯科	神明町	☎54-5454
20日	かじかわ歯科	湯山町	☎52-6456
27日	ユヤマデンタルオフィス	湯山町	☎54-0007

都合により変更する場合がありますので、確認のうえ受診してください。診療時間外に、急病などで受診が必要なときは、救急医療情報センター(☎36-1133・ホームページ <http://www.qq.pref.aichi.jp/>)に問い合わせてください。



## 【予防接種】

対象者：接種時点で高浜市に住居登録がある方

接種場所：実施医療機関（詳細は各予防接種の案内文で確認してください。）

持ち物：母子健康手帳、接種する予診票、健康保険証、子ども医療費受給者証 ※母子健康手帳はかならず持参してください。

接種期間：通年

その他：実施医療機関に問い合わせをして接種してください。転入した方は、連絡してください。

### ＜予防接種の広域化について＞

かかりつけ医が高浜市外にある場合など、定期予防接種が県内の医療機関で受けることができるようになりました。詳しくは保健福祉グループに問い合わせてください。

定期予防接種種別		対象年齢	備考
B C G	1回	1歳に至るまでの児	※生後5か月に達したときから生後8か月に達するまでの期間を標準的な接種期間とします。
4種混合 (百日せき・ジフテリア・破傷風・不活化ポリオ)	初回3回 追加1回	生後3か月～7歳6か月に至るまでの児 ※追加接種は、初回接種（3回）終了後、1年～1年6か月後に接種	
M R (麻しん・風しん混合)	1期	1歳～2歳に至るまでの児	※1歳の誕生日を迎えたら、優先的に接種しましょう。
	2期	年長に相当する年齢の方（平成22年4月2日～平成23年4月1日生まれ）	※接種期間：平成28年4月～平成29年3月 ※なるべく早く受けてください。
DT(ジフテリア・破傷風混合)	2期	小学6年生（平成16年4月2日～平成17年4月1日生まれ）	※接種期間：平成28年4月～平成29年3月 ※なるべく早く受けてください。
日本脳炎	1期 初回2回 追加1回	3歳～7歳6か月に至るまでの児 ※追加接種は、初回接種（2回）終了後、おおむね1年後に接種	※今年度9歳になるお子さんについて、第2期の接種勧奨を行っています。9歳に達したら接種してください。 ※平成10年4月2日～平成11年4月1日生まれの方で第2期が未接種の方へ積極的勧奨を行います。 ※積極的勧奨以外の対象者（平成7年4月2日～平成19年4月1日生まれ）で20歳未満の方は、希望があれば接種できます。
		2期 1回	9歳以上13歳未満の方
ヒブワクチン (インフルエンザ菌b型)	初回開始月齢に応じ接種回数異なる	生後2か月～5歳に至るまでの児	※開始が生後2か月～生後7か月に至るまでの場合：初回3回（1歳に至るまでに完了）追加1回 ※開始が生後7か月に至った日の翌日～1歳に至るまでの場合：初回2回（1歳に至るまでに完了）追加1回 ※開始が1歳に至った日の翌日～5歳に至るまでの場合：1回
小児用肺炎球菌ワクチン			※開始が生後2か月～生後7か月に至るまでの場合：初回3回（2歳に至るまでに完了）追加1回 ※開始が生後7か月に至った日の翌日～1歳に至るまでの場合：初回2回（2歳に至るまでに完了）追加1回 ※開始が1歳に至った日の翌日～2歳に至るまでの場合：2回 ※開始が2歳に至った日の翌日～5歳に至るまでの場合：1回
水痘ワクチン	2回	1歳～3歳に至るまでの児	※水痘にかかったことがある方は対象外です。 ※任意接種で受けた回数は定期接種として受けた回数に含まれます。
B型肝炎ワクチン	3回	平成28年4月1日以降に生まれ、生後1歳に至るまでの児	※すでにB型肝炎ワクチンの接種を受けたことがある方は、接種した回数分の接種を受けたものとみなします。 ※母子感染予防としてB型肝炎ワクチンを接種したことがあるお子さんは定期接種の対象外です。
子宮頸がん予防ワクチン	厚生労働省より平成25年6月14日付で「子宮頸がん予防ワクチンの接種を積極的にはお勧めしていません。」と勧告がありました。接種に当たっては、有効性とリスクを理解したうえで受けてください。		

【衣浦東部保健所行事】 問合せ先 衣浦東部保健所 ☎21-4778

会場：衣浦東部保健所

種別	日程	実施時間	内容	備考
栄養相談	9日(水)	9:00～11:30	糖尿病・脂質異常症・肥満など複数の疾患のある方へ、栄養・食生活相談を行います。	衣浦東部保健所へ電話予約
こころの健康医師相談 (精神科医師)	15日(火)	14:00～16:00	精神科医師によるこころの健康相談を行います。	
骨髄バンクドナー登録	毎週火曜日	9:00～11:00	ドナー登録 【登録できる方】18歳～54歳の健康な方	
エイズ抗体検査	毎週火曜日 (11/1・22を除く)	9:00～11:00	匿名で検査ができます。	予約不要
	第1・3月曜日 (11/21を除く)	18:00～19:00		

28年 11月の  
**保健  
ガイド**



前川 <sup>りつ</sup> 律くん (湯山町)



下城 <sup>ゆうま</sup> 悠真くん (呉竹町)

各健診の受付時間  
はかならず守って  
ください。受付時間を  
過ぎた場合は、次回  
の健診の受診となり  
ます。

問合せ・相談は  
いきいき広場内保健福祉グループ ☎52-9871  
\*年間スケジュールは高浜市公式ホームページに掲載しています。

お知らせ

- ・乳幼児健診・相談などは、受付時間の10分前に開場します。
- ・駐車場は三河高浜駅西立体駐車場を利用してください。駐車券をお渡します。

【乳幼児・妊婦】★印については、個別通知をします。

会場：いきいき広場（パパママ教室を除く）

種別	日程	受付時間	対象	持ち物	備考
4か月児健診 離乳食講習	18日(金)	12:00 ~13:30	★平成28年 7月生まれ	・母子健康手帳 ・健診アンケート ・バスタオル	図書館より絵本の紹介と 貸出しをします。パパ向 けに「パパさろん」を行っ ています。
1歳6か月児健診 フッ化物歯面塗布	30日(水)		★平成27年 4月生まれ	・母子健康手帳 ・健診アンケート ・歯ブラシ2本 (1本は新しいもの)	※歯みがきを済ませてき てください。 ※フッ化物歯面塗布は、 希望児のみ実施(料金 300円)
2歳児・2歳6か月児 歯科健診 フッ化物歯面塗布	11日(金)		(2歳児) 平成26年10月生まれ (2歳6か月児) 平成26年4月生まれ	・母子健康手帳 ・歯ブラシ2本 (1本は新しいもの)	
3歳児健診	2日(水)		★平成25年 10月生まれ	・母子健康手帳 ・健診アンケート ・歯ブラシ	※歯みがきを済ませてき てください。
5歳児健診	9日(水) 16日(水)	対象者に通知		※手鏡・コップ・タオル (5歳児のみ)	
ちびっこ相談	21日(月)	9:30 ~10:30	0歳~就学前のお子さ んとその家族		※歯科相談を希望する方 は歯ブラシを持参
発達相談	7日(月)	要予約	就学前のお子さんとその 家族	・母子健康手帳	希望する方は保健福祉グ ループへ問い合わせしてく ださい。
言語相談	30日(水)	要予約	就学前のお子さんとその 家族		
ままプチさろん	10日(木)	9:50 ~10:00	妊娠した方	・母子健康手帳 ・母子健康手帳副読本	※保健福祉グループへ電 話予約
パパママ教室	19日(土)	9:00 ~9:15	パパ・ママになる方	・母子健康手帳 ・筆記用具	会場：あっぱ子育て支援セ ンター ※保健福祉グループへ電 話予約
こんにちは! あかちゃん訪問	随時	随時	生後4か月未満の赤 ちゃんのいるすべての 家庭 (里帰り出産者も可)	・母子健康手帳 ・タオル	留守番電話に伝言が残っ ていた方、里帰り中で市 内に不在の方は連絡して ください。
母子健康手帳交付	1日(火) 8日(火) 15日(火) 22日(火) 29日(火)	9:00 ~9:20	妊娠した方とその家族 ※妊娠に気づいたら早 めに医療機関を受診 しましょう。	・妊娠届出書 ・外国籍の方は在留 カード(外国人登録証 明書)など ・妊婦の個人番号カー ドまたは妊婦の通知 カードと写真入り身 分証明書	※予約不要 ※初産婦さんは9:30~ 10:00にプレママ教室が あります。 ※日程の都合の悪い方は保 健福祉グループへ連絡 ※できるだけ妊娠11週ま でに届出をしましょう。

【成人】

会場：いきいき広場

種別	日程	実施時間	内容	備考
栄養相談	15日(火)	13:30~ 15:30	糖尿病・高血圧・骨粗しょう症などの予防 を目的とした、管理栄養士による食生活 や栄養面に関する相談(1人30分程度)	保健福祉グループへ電話予約

# 健康たかはま21



## がん検診の精密検査の大切さ

がんは2人に1人がかかり、3人に1人が亡くなっており、日本人の死因の第1位です。

がんの予防には、がん検診が有効といわれており、高浜市のがん検診受診率は、県内で肺がん1位、大腸がん4位と高い水準にあり、がん検診への意識は県内でも高いといえます。しかし、がん検診の結果で精密検査が必要となった方の精密検査受診率は、県内で胃がん・肺がん・乳がん・大腸がん **ワースト1位**、子宮がん **ワースト5位**となっています。

初期に発見・治療された場合の5年相対生存率\*

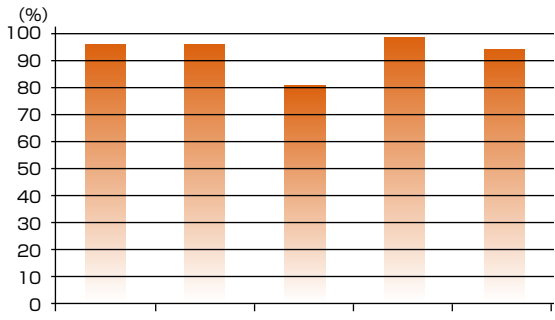

がん情報サービス 日本の最新がん統計まとめより(地域がん登録)

表は初期にがんが発見・治療された場合の5年相対生存率\*です。グラフが100%に近いほど、治療で救える人が多いことを示します。初期のがんのうちに治療すれば8～9割の方を救えることがわかります。

しかし、高浜市では、がん検診で「精密検査が必要」となった場合でも、精密検査は受けない方が多くみえます。

がん検診は「がんの疑いがある人」を振り分けるだけで、精密検査を受けなければ、初期の状態では治療につながることは難しいです。

がん検診の結果で「精密検査が必要」な場合には、精密検査の受診をおすすめします。

まだがん検診を受けていないという方は、この機会に受診をおすすめします。

※5年相対生存率：がんと診断された場合に治療でどのくらいの人を救えるかを示す指標。5年は治癒の目安とされています。

問合せ先 いきいき広場内保健福祉グループ ☎ 52-9871

# 参加チーム募集 第4回 高浜市民駅伝大会

申込期間 10月12日(水)～11月11日(金)必着

とき 12月18日(日) 開会式/午前9時30分 ※雨天決行

ところ 流作グラウンドおよび周辺道路

参加資格 チーム全員が高浜市に在住、在学、在勤または高浜市内中学校の卒業生



部門	距離	区間数	区間距離	参加料(1チーム)	チーム編成など
①小学生の部	5.3km	4区間	1区約 1.7km	1,000円	学校単位、スポーツ団体単位および任意グループとし、チーム数・学年・性別不問
②ファミリーの部			2区～4区約 1.2km	2,000円	
③中学生男子の部	9.3km		1区約 2.7km	1,000円	学校単位、スポーツ団体単位および任意グループとし、チーム数・学年は不問
④中学生女子の部			2区～4区約 2.2km	4,000円	
⑤一般の部					

※中学生の部(③、④)以外は、男女混合チーム可

申込方法 高浜市民駅伝申込書に必要事項を記入のうえ、高浜市民駅伝大会実行委員会事務局へ直接申込

表彰 各部門3位までのチームに賞状および賞品を授与、各部門の各部各区間1位に区間賞を授与

申込・問合せ先 高浜市民駅伝大会実行委員会事務局(体育センター内) 〒444-1324 碧海町二丁目7-8 ☎ 87-0843

## 高浜市議場ディベート「まちへの想いがあふれる 議場に、感謝と未来へはばたくディベート大会」

たかはま夢・未来塾では、小学4年生から中学3年生の子どもたちを対象に、ロボットづくりやディベートや動画製作など、学校では学べない講座を地域や企業の協力を得ながら実施しています。

今回、講座の一環として、議場を使った公開ディベート大会を開催します。現議場でのディベートは最初で最後です。ここ数年間、全国大会に出場している子どもたちの姿をぜひご覧ください。



▲市長への全国大会出場報告

と き 10月23日(日) 午前9時30分～午後4時  
ところ 議場(市役所5階)  
その他 観覧自由(申込不要)

問合せ先 たかはま夢・未来塾 ☎87-7608 (月・火・木・金曜日 午前9時～正午)

## 中学生海外派遣団 ブルネイ・ダルサラーム国を訪問

異文化を理解し、国際的な視野を広げるとともに、高浜市や日本のよさを見つめ直すことを目的に実施している中学生海外派遣。今年は8月18日～25日に、高中生7人・南中生3人がブルネイ・ダルサラーム国を訪問しました。

ブルネイは、人口約40万人、東南アジアのボルネオ島北部に位置しているイスラム教国。

高浜市から三州瓦を輸出した縁から、愛・地球博(平成17年開催)の際にフレンドシップ国となりました。そこで、市では平成20年度から、毎年、中学生をブルネイに派遣しています。

生徒たちは三州瓦が使われている王宮、モスク、熱帯雨林や水上集落を見学したほか、学校での授業体験などをおして、現地生徒との交流を深めました。また、セレモニーでは、「ソーラン節」を舞い、「未来へ」「ふるさと」などの合唱を披露するなど、お互いの文化を紹介しあいました。

9月29日には、「帰国報告会」で各々の体験談や今後の抱負などを発表。ひと夏の貴重な経験が、きっと将来の糧となることでしょう。



▲交流会。「ソーラン節」の法被姿



of a school immersion programme hosted by SMB: One of the Japanese high school students guides together with their Japanese counterpart. Pictures: BT/Fazlul Hoqimie, courtesy of SMB

▲現地の新聞にも取りあげられました。

### 派遣団参加者の感想

#### ★弘田うららさん(高浜中学校)

ブルネイでの日本の認知度はとても高く、日本語を話せる人もいます。たくさん話しかけてくれてとても温かったです。私も英語を話せるようになって、たくさんの人と話したいと思いました。ブルネイを出るとき、もっと居たいと強く思う海外派遣となりました。

#### ★内藤千尋さん(南中学校)

あっという間に終わってしまった海外派遣でした。ホストファミリーは、とても優しく接してくれたので、楽しく会話をすることができました。ブルネイの壮大な自然を一望したり、ブルネイならではの料理を食べたりしたことも、忘れられない体験となりました。

問合せ先 市学校経営グループ ☎52-1111 (内線345)

第31回国民文化祭あいち・2016

市町村フェスティバル事業

# 高浜市民文化祭

## 文化でつなぐ 大家族たかはま

**とき** 11月12日(土) 午前9時30分～午後5時  
13日(日) 午前9時～午後5時30分  
**ところ** 中央公民館(市民センター)

高浜市のさまざまなジャンルの文化活動が大集結！高浜市文化協会による芸能・美術・文芸・技芸などの発表、市内学校の吹奏楽・コーラスといった音楽の発表、また、高浜市が誇る文化財「えんちよこ獅子」公演や「吉浜細工人形」「おまん和祭り」「射放弓」の紹介、「チャラボコ山車」の実演・展示を行います。姉妹都市である岐阜県瑞浪市との文化交流も行います。

12日

ステージ出演者

チャラボコ 演奏  
高取小学校3年生/稗田川のうたほか合唱  
吉浜小学校 合唱部  
春日の森 市民俳句・短歌・川柳の集い 表彰式  
高浜小学校 吹奏楽部  
吉浜小学校 金管バンド部  
高浜えんちよこ獅子保存会  
高浜おまん和祭り写真コンテスト 表彰式  
初代三州瓦音頭踊る会  
クラシックバレエ  
カラオケ  
たんぼぼくらぶ  
高浜高校 吹奏楽部

展示

高浜おまん和祭り保存会/写真展示・DVD 上映  
吉浜射放弓保存会/パネル展示・DVD 上映  
吉浜細工人形保存会/細工人形展示・DVD 上映  
三州鬼瓦製造組合/鬼瓦展示  
チャラボコ山車 展示(12日(土)のみ)  
高浜市文化協会  
・美術部門：日本画、洋画、書道、写真、陶芸、  
工芸、手工芸、トロッケンクラッツ、切手ア  
ート、葉書レジン、こども造形・絵画、己書  
・文芸部門：俳句、短歌、川柳  
・趣味部門：郵趣  
・技芸部門：華道、バルーンアート  
・茶席※要呈茶券：12日(土) 午前11時～午後3時  
13日(日) 午前10時～午後3時

13日

ステージ出演者

嘯詠会(しょうえいかい)/詩吟  
葦洲会(いしゅうかい)/詩吟  
尺八  
絲音の会(いとねのかい)/箏曲  
若草乃会/箏曲  
君広土会(きみこしかい)/民謡  
翔鶴会(しょうかくかい)/日舞  
翠美会(すいみかい)/日舞  
さつき会/日舞  
瑞甫会(みずほかい)/新舞踊

・NPO 法人  
国際ミュージック空手連盟闘真  
・梓 タ子/プロ歌手(高浜市出身)  
・サークルフレンズ/社交ダンス  
・ルナ/社交ダンス  
・碧美会(あおみかい)/大正琴  
・琴友会(きんゆうかい)/大正琴  
・クラシックバレエ  
・ウクレレ  
・CA 風/バンド演奏

・フラダンス  
・篠笛  
瑞浪市文化協会  
・フィナーレ/三州瓦音頭・  
チャラボコ踊り

問合せ先 第31回国民文化祭高浜市実行委員会 (市文化スポーツグループ内) ☎ 52-1111 (内線330)



# 環境

10月は「クリーン排水推進月間」「浄化槽強調月間」です

愛知県では、毎年10月を「クリーン排水推進月間」「浄化槽強調月間」と定め、家庭での生活排水対策や浄化槽の適正管理などを呼びかけています。

- 生活排水対策は、一人ひとりの取組みが鍵となります。水環境に優しい取組みを続けていきましょう。
- 身近な生活排水対策
- 食べ残し、飲み残しを減らす。

- 三角コーナーや水切りネットで汚れを取り除く。
- 使用済み油は新聞紙などに吸わせて可燃ごみとして捨てる。
- 食器や鍋の目立つ汚れは新聞紙などで拭き取る。
- 洗剤は適量を使う。
- 浄化槽の適正な管理
- 浄化槽を管理する方は、法令により保守点検・清掃を実施し、法定検査を受けなければならないとされています。
- 浄化槽を適正に管理し、長く大切に使用しましょう。

問合せ先  
岡市民生活グループ  
☎52-11111 (内線263)

# 縦覧

## 都市計画の永久縦覧

①『広報たかはま』7月15日号に掲載した「西三河都市計画生産緑地地区」を10月3日付で変更しました。この変更に関する関係図書を縦覧しています。

②『広報たかはま』7月15日号に掲載した「西三河都市計画豊田町工業地地区計画」を10月3日付で決

**市県民税第3期・国民健康保険税第4期の納期限は10月31日(月)です**  
～かならず納期限内に納めましょう～

①納税には口座振替が便利です  
納め忘れがなく、納期ごとに金融機関やコンビニなどへ出かけて支払う必要がありません。  
口座振替の方は、残高の確認をお願いします。

**口座振替申込**  
申込先  
市県民税 金融機関もしくは岡税務グループ  
国民健康保険税 金融機関もしくは岡市民窓口グループ

持ち物  
通帳、通帳に使用している印鑑  
※口座振替開始は、申込みから2か月後になります。

問合せ先◆市県民税(岡税務グループ)  
☎52-1111 (内線246・247)  
※口座振替は(内線241・243・259)へ  
◆国民健康保険税(岡市民窓口グループ)  
☎52-1111 (内線261・262)



定しました。この決定に関する関係図書を縦覧しています。  
縦覧場所 市役所 2階都市整備グループ  
問合せ先  
岡都市整備グループ  
☎52-11111 (内線278)

**善意をありがとう**  
ございました (敬称略)

市へ  
神谷次男  
(長年にわたり高浜市内で開院され、教育委員や学校医としてご尽力いただきました。小中学校の教育振興のために多額の寄附をいただきました。)

社会福祉協議会へ  
栗原一幸

# し尿

## 11月のし尿収集

11月のし尿収集作業日程は、表のとおりです。

月日	曜日	区 域	月日	曜日	区 域
11月1日	火	青木町	16日	水	田戸町
2日	水	青木町	17日	木	本郷町
3日	木祝		18日	金	呉竹町
4日	金	春日町	19日	土	
5日	土		20日	日	
6日	日		21日	月	呉竹町 屋敷町
7日	月	湯山町 神明町 沢渡町	22日	火	
8日	火		23日	水祝	屋敷町 向山町
9日	水	稗田町	24日	木	向山町
10日	木	二池町	25日	金	小池町
11日	金	二池町	26日	土	
12日	土		27日	日	
13日	日		28日	月	新田町 八幡町
14日	月	芳川町 碧海町	29日	火	
15日	火		30日	水	論地町 清水町

作業は、天候などの理由で2〜3日前後することがあります。  
連絡先(収集業者)  
高浜衛生(株)

☎53-0516  
問合せ先

☎52-1111 (内線263)  
困市民生活グループ

# その他

## 愛知県最低賃金の改正

「愛知県最低賃金」は、10月1日から時間額845円に改正されました。  
愛知県内の事業場で働く常用、臨時、パートなどすべての労働者に適用されます。  
詳しくは、問い合わせください。

問合せ先

刈谷労働基準監督署  
☎21-48805

**平成29年1月4日(水)より  
いきいき広場1階の会議室が  
利用できます**

平成29年1月よりいきいき広場の会議室2部屋を貸し出します。

会議室概要

- ・会議室A/102.74㎡  
1時間あたり30円
- ・会議室B/91.12㎡  
1時間あたり30円

利用時間

- ・平日/午前9時〜午後9時
- ・土・日曜日、祝日/午前9時〜午後5時

※準備・片づけ時間を含む。

申込方法 いきいき広場の窓口または電話にて予約

※利用申請書は当日までに提出

※利用料は当日の使用終了までに支払  
問合せ先

☎52-9871  
いきいき広場内地域福祉グループ

**パパママ応援!!  
〜木育で家族の和〜シンポジウム**

木材需要を推進するため、県民の方を対象に木育講演会を開催します。

日時 11月13日(日)

午後1時〜4時30分

場所 岡崎市福祉会館 6階ホール

募集人数 200人(愛知県内在住の方)

費用 無料

申込方法 Eメールに氏名、メールアドレス、連絡先、託児(希望有無・性別・年齢)を記入し、10月31日(月)までに申込

nishimikawa-nourin@pref.aichi.lg.jp

問合せ先 県西三河農林水産事務所  
林務課「普及指導係」

☎0564-27-2731



# し集 催募

日	日時
場	場所
内	内容
講	講師
募	募集対象・人数
費	費用
持	持ち物
催	主催
他	その他
申	申込先・申込方法
問	問合せ先

## 第24回芳川渡し場まつり

日 10月23日(日) 午後0時30分～  
場 高浜安立荘前(芳川町)

内 嫁入り舟、子ども花嫁、子どもチアガール、吉浜小学校金管バンド演奏、入選標語表彰、大正琴・和太鼓演奏、嫁菓子配布、飲食屋台(ポップコーン・焼きそば・とん汁・ポン菓子・だんご・わた菓子)、風船アート・間伐材壁掛け作り、子どもゲームコーナー、俳句募集

催 芳川町内会、芳川いきいきクラブ、高浜安立荘、渡し場記念碑保存会

他 駐車場はエヌティーツール駐車

場(全域)を利用してください。  
問 渡し場かもめ会会長 神谷正巳  
☎ 531-4783



## 第9回高浜市内デイサービス合同作品展

利用者が制作した貼り絵などの作品を展示します。

日 11月1日(火)～29日(火)

※Tぽーと営業日・営業時間内

場 Tぽーとドミニー高浜店 2階

※参加事業所 養護老人ホーム高浜安立デイサービス、高浜市福祉福祉協議会南部デイサービスセンター、高浜安立荘デイサービスセンター、老人保健施設こもれびの里高浜デイケア、霞池デイサービスセンター、デイホームふあふあふあふらんど、ウエルカムケア、小規模多機能型居宅介護オリーブ、デイサービスみつば笑楽

問

・市内の通所事業所  
・園地包括支援センター  
☎ 521-9610

## 第11回人形小路菊まつり

日 11月5日(土)～13日(日)

内 主なイベント

菊人形展『歌舞伎十八番』暫(しばらく)・子ども菊人形展・菊花五重塔・吉浜菊花展・スタンブラリー・菊まつり俳句会・子ども山車行列・菊姫道中・JA産直市・菊まつりじまん市・菊まつりライブ・人形小路菊まつりを写す会  
※イベントにより開催期間・場所などが異なります。詳しくは問い合わせてください。

問 人形小路の会事務局

☎ 521-2808

FAX 521-2603



かわら美術館

陶芸創作イベント講座

◆「開運！オリジナルまねぎをつくる」

日 11月20日(日)

午後2時～4時30分

場 かわら美術館 2階陶芸創作室

募 25人(先着順)

費 中学生以下800円

高校生以上1,500円

申 10月20日(木)午前10時より、ミュージアムショップまたはファクス、

ホームページから申込

◆「雛人形づくり」

日 11月27日(日)

①午前10時15分～午後0時45分

②午後2時～4時30分

場 かわら美術館 2階陶芸創作室

募 各25人(先着順)

費 中学生以下800円

高校生以上1,500円

申 10月27日(木)午前10時より、ミュージアムショップまたはファクス、

ホームページから申込

\* \* \*

問 かわら美術館

☎ 521-3366

FAX 521-8100

## 高浜市小中学校音楽会

日 11月5日(出)

《一部 合唱の部》

・開場／午前10時10分

・開演／午前10時30分

《二部 合奏の部》

・開場／午後1時40分

・開演／午後2時

場 市民センターホール

催 高浜市教育研究会・高浜市教育委員

※共催 高浜ライオンズクラブ

問 翼小学校(杉浦)

☎54-2003-1

【託児の申込・問合せ先】

いきいき広場 3階キッズルーム

こころん(担当) おひさま 伊藤

☎52-9080-1

※平日午前9時～午後5時に電話で

「音楽会の託児で」と問い合わせ

ください。

※申込は10月24日(月)まで

リサイクルプラザ

廃油石けん作り講座

使用済みの天ぷら油で廃油石けん

を作ります。

日 11月17日(木)

午前10時15分～午後0時15分

場 リサイクルプラザ車庫

請 おてん婆おてん娘まちづくりの  
会(高浜市)

募 10人(市内在住在勤の方)

※定員になりしだい締切

費 材料費として200円程度必要

申 10月25日(火)～11月13日(日)にリサ

イクルプラザへ直接申込

※電話による申込不可

申 問 リサイクルプラザ

☎53-5379

※開館時間／火～日曜日 午前10時

～午後4時(月曜休館。月曜が祝

日・振替休日の場合は直後の平日)



ふれあい広場2016

日 11月3日(木)

休

午前10時～午後3時

場 へきななたんピア

(碧南市港南町2丁目8-2)

内 ステージイベント、お遊びコー

ナー、発電所見学、働く車展示

コーナー、防災展示・体験コー

ナー、模擬店など

費 無料(子ども向け)お遊びコーナ

ーのフリー料金は1回100円)

申 問 中部電力(株)碧南火力発電所

業務課

☎48-5581

平日午前8時30分～午後5時

母子家庭等就業支援講習会

母子家庭の母などが就職に結びつ  
く可能性の高い技能・資格を習得す  
るための講習会です。

内 パソコンお仕事応用(名駅／土曜

コース)

・調剤薬局事務(名駅／土曜コース)

・福祉用具専門相談員研修(名駅／

火曜コース)

・ガイドヘルパー研修(久屋／土曜

コース)

※日程、講習内容、会場については

募集要領を確認してください。

募 各20人(定員を超えた場合抽選)

費 無料(教材費・交通費は自己負担)

申 10月28日(金)～11月18日(金)にい

いき広場に備え付けの受講申込

書で申込

問 いきいき広場内介護保険・障がい

グループ 母子・父子自立支援員

☎52-9087-1

## 西三河イベントだより

豊田市

香風溪もみじまつり

日 11月1日(火)～30日(水)

日没～午後9時

場 ライトアップは、香風溪、町並

み一带

内 飯盛山・足助城の紅葉をライト

アップ。竹灯りの香積寺(11月5

日)～27日(日)の毎週土・日曜日。

参道に竹灯りを一斉に飾り、香

積寺を温かい灯りで包み込む)な

ど

問 足助観光協会

※木曜日休

☎0565-62-1272



# PREFEITURA DE TAKAHAMA INFORMA

高浜市役所のお知らせ

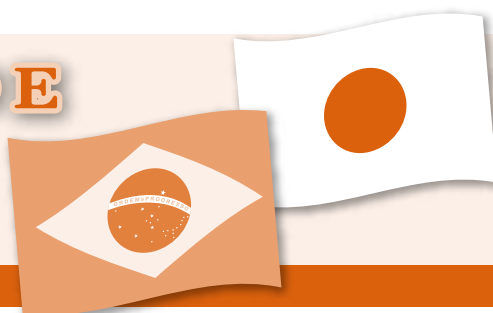

## Treinamento utilizando o sistema de Transmissão Nacional de informação de emergência em caso de desastres.

防災行政無線などを用いた全国一斉緊急情報の伝達訓練

**Dia 04 de novembro (sexta-feira) alarme será acionado às 10 horas da manhã**

O município realizará o treinamento de transmissão de informações sobre terremoto, tsunami, ataque armado e demais desastres, para termos certeza que a mensagem será comunicada a toda população, utilizaremos informações passadas pelo J-ALERT - sistema nacional de alarme simultâneo, usando uma variedade de meios para transmitir o treinamento.

A transmissão será simultânea em 25 pontos do município onde há instalações retransmissoras de radio ao ar livre, e via aparelho (rádio) preventivo sobre desastres naturais, o volume do tom é similar ao teste de alarme transmitido todos os domingos às 18 horas da tarde.



### CONTEÚDO DO TREINAMENTO

〈Sinal de alerta em tom 4 Progressivo〉  
 + 「Aqui é a cidade de Takahama. A partir desse momento iniciaremos a transmissão do treinamento.」  
 〈Toca o som de alarme de emergência de terremoto.〉  
 + 「Alarme de emergência de terremoto! Terremoto de grande escala! Terremoto de grande escala!」  
 + 「Isso é um treinamento de transmissão de alarme」 repetirá 3 vezes  
 + 「Aqui é a cidade de Takahama. Finalizamos o treinamento de transmissão de alarme」  
 〈Sinal de alerta em tom 4 Regressivo〉  
 ※ O conteúdo que será transmitido poderá sofrer algumas modificações.

(ATENÇÃO): Além do município de Takahama o treinamento de transmissão de informação será executado em outras localidades, é realizado de diversas maneiras em nível nacional.

(※) O J.ALERT é um sistema de alarme sobre terremoto, Tsunami, ataque armado e informação de emergência, do governo Nacional para as cidades, municípios e vilas, sistema foi projetado para transmitir instantaneamente via satélite.

INFORMAÇÕES Setor SHI TOSHI BOSAI GRUPO ☎ 52-1111 (ramal 228)

## Plantão dos consultórios médicos e odontológicos nos feriados do mês de Novembro/2016

### 11月の休日等在宅当番医

☆ Associação médica do Município de Takahama. Dias de atendimento médico plantão nos domingos e feriados. Horário: 9:00 às 12:00 horas e 13:30 às 17:00 horas.

Dia 3	Tsuji Codomo Clinic (Pediatria)	Shinmei-cho	☎ 52 - 9990
Dia 6	Takahama Ai Ladies Clinic	Yuyama-cho	☎ 54 - 5161
Dia 13	Tsubasa Clinic	Shinmei-cho	☎ 54 - 5283
Dia 20	Kinuura seikeigeka hinyōkika (Ortopedia e Urologia)	Shinmei-cho	☎ 54 - 5255
Dia 23	Nakata Naika Clinic (Clinico Geral)	Sawatari-cho	☎ 54 - 0606
Dia 27	Hisada Ganka (Oftalmologia)	Sawatari-cho	☎ 52 - 8146

☆ Associação Odontológica do município de Takahama. Atendimento odontológico, plantão aos domingos. Horário: 9:00 às 12:00 horas.

Dia 6	Inagaki Shika Iin	Hieda-cho	☎ 52 - 5611
Dia 13	Kirara Shika	Shinmei-cho	☎ 54 - 5454
Dia 20	Kajikawa Shika	Yuyama-cho	☎ 52 - 6456
Dia 27	Yuyama Dental Office	Yuyama-cho	☎ 54 - 0007

Pode haver alterações, verifique antes de consultar.

Em caso de emergência, e necessite consultar após o horário de expediente do consultório, entre em contato com o Centro de Informação médica de emergência (Kyukyū Iryō Jyōhou Center).

(☎36-1133 <http://www.qq.pref.aichi.jp/>).



▲練習する「初代」三州瓦音頭踊る会の皆さん。瓦づくりを表した歌詞の、荷台を押し出す動作、天秤棒で瓦をかつぐようすなどを取り入れた動きだと聞くと納得する。

## なつかしのわがまちソングをもう一度



▲多くの人で賑わう「橋まつり」の写真  
昭和36年版高浜町勢要覧より



▲実質“2代目”であるレコード  
かわら美術館で開催中の「たかはまのたからもの展」でも展示されている。※～10/30（日）



◀今年8月の港小学校地域交流会では、子どもたちも踊りを教わり、楽しそう。歌詞の意味が伝わったかな？

### 初代「三州瓦音頭」

かつて衣浦大橋のたもとで行われていたという「橋まつり」。まちの皆さんは青年団を中心に「三州瓦音頭」を踊って夏の夜を楽しんだという。

昭和55年にレコードになった音源が今は盆踊りで使われているが、実はそれ以前の「初代」がある。歌詞も少し異なり振付も違う。「昔の振付を知っている人がいないだろうか」という地域の方の声に応え、今年5月に「初代三州瓦音頭 踊る会」が発足した。同会の沢田時子さん(二池町)は「今、動かないと完全に消えてしまう気がして、それは淋しいなど。周囲に、とぎれとぎれに覚えている方が何人かいて、みんなの記憶を寄せ集めたらできるかもしれないと思いました。作曲者の方の娘さんのほか、いろいろな方に声をかけ、協力してもらって練習をスタートしたんです。」という。

口ずさみたくなるようなこの曲を作曲したのは、故・三陽公一さん(青木町)。旧道坂の音楽教室の先生といった方がわかりやすいだろうか。踊る会の中心的存在でもある娘の三陽仁美さん(青木町)は「父は戦時中、音楽での慰問に行った経験もある人でした。高浜市に住んでからは、高浜中学校の校歌や高浜消防隊の歌なども作曲しました。また、かつてあった大山公園の桜祭りでは、ステージにお弟子さんたちと出演していたのを覚えています。」と思い出を語る。

現在13人のメンバーは、まちの自慢のあれこれが歌詞に登場する「ねんど節」(初代のB面)や「ふるさと囃子」(2代目のB面)とあわせて、市全域に広めたいと意欲的だ。わがまちの文化も垣間見えるこれらの曲を思い出した方、ぜひ踊りの輪に加わってほしい。

## “撮っておき” の たかはま

### 【第68回】

「ひと」「もの」「文化」などなど、有形・無形を問わず、高浜市の日常の暮らしの中にあるとっておきの「お宝」を紹介します。

## LEIA A PÁGINA EM PORTUGUÊS!

広報たかはま  
編集・発行／高浜市役所総合政策グループ

〒444-1398 愛知県高浜市青木町四丁目1番地2  
TEL (0566) 52-1111 FAX (0566) 52-1110  
<http://www.city.takahama.lg.jp/>  
電子メール info@city.takahama.lg.jp

早期配布にご協力ください。