

未来に美しい自然を残していこうという  
想いを持って、日ごろから、高取まちづくり  
協議会や高取小学校の児童などの地域の  
皆さんが稗田川の美化活動に取り組んでい  
ます。

何十年経っても、色とりどりの草花や小  
さな虫たちは、春の訪れを知らせてくれる  
ことでしょう。そのために、私たち一人ひ  
とりが自然を大切にしていきたいですね。

## 稗田川で 春を感じて

- P2 市役所定期人事異動
- P4 高浜市議会議員一般選挙
- P8 高浜市役所が生まれ変わります
- P10 ごみ出しはルールを守ってください



高取まちづくり協議会と高取小学校の皆さん

4月1日付け

# 定期人事異動

市では、平成28年度の職員の大量退職に備え、持続可能な行政運営を構築するため、次世代を担うリーダーの育成に重点を置くとともに、「第6次高浜市総合計画」における将来都市像「思いやり 支え合い 手と手をつなぐ 大家族たかほま」を実現するための人事異動を4月1日付けで行いました。

## 人事異動（内は旧任）

### 【主幹級】

市民総合窓口センター主幹

山本 美喜子（福祉部主幹）

亀井 勝彦（都市政策部主幹）

福祉まると相談グループリーダー

野口 真樹（福祉部副主幹）

こども育成グループリーダー

都築 真哉（企画部副主幹）

都市防災グループ主幹

神谷 義直（監査委員事務局監査グループリーダー）

地域産業グループリーダー

板倉 宏幸（高浜市総合サービス株式会社総務課長）

株式会社総務課長

会計管理者

長谷川 宜史（高浜市社会福祉協議会事務局長）

監査委員事務局監査グループリーダー

杉浦 義人（地域産業グループリーダー）

衣浦衛生組合業務課長

加藤 直（福祉部主査）

高浜市社会福祉協議会事務局長

磯村 順司（こども育成グループリーダー）

高浜市総合サービス株式会社総務課長

清水 健（都市政策部主査）

### 【副主幹級】

企画部副主幹

榊原 雅彦（企画部主査）

総務部副主幹

中川 幸紀（企画部主査）

都市政策部副主幹

島口 靖（都市政策部主査）

杉浦 睦彦（都市政策部主査）

新規採用

### 【主幹級】

福祉部主幹

安蒜 文範

教育委員会事務局主幹

岡本 竜生

### 【副主幹級】

教育委員会事務局副主幹

増田 洋喜

永田 朋子

退職

### 【主幹級】

清水 康弘（企画部主幹）

篠田 彰（福祉まると相談グループリーダー）

鈴木 司（都市政策部主幹）

橋本 貞二（会計管理者）

神谷 理（教育委員会事務局主幹）

問合せ先 団人事グループ ☎ 52-1111（内線 307）



## 3月10日(火) 調理員さんとお別れ会食会(吉浜北部保育園)



卒園を間近に控えたこの日、吉浜北部保育園の年長(きりん組)のみんなが調理員さんたちを教室に招いて、手づくりのメダルと感謝の言葉を贈りました。「給食だいすき！」とニコニコで食事する子どもたちに3人の調理員さんも目を細めていました。しっかり食べて健康に過ごしてほしいという作り手の願いが通じていたに違いありません。みんな、小学校でも、たくさん食べて、新しいことをいっぱい学んでくださいね！



# 町内会に 加入しましょう



＜清掃活動＞  
気持ちよくまちを歩けるように清掃活動を行っています。また、地域の人たちが協力してごみステーションの見守りも行っています。

＜防災訓練＞  
自分の身は自分で、地域のことは地域で守れるように日ごろから訓練を行っています。

## 町内会はあなたの暮らしを陰で支えています



＜登下校の見守り＞  
地域の人たちが見守ってくれるから安心！青パト巡回なども行っています。



＜絆づくり＞  
運動会やお祭りなどをとおして地域の絆づくりに取り組んでいます。

### 平成27年度 町内会長一覧

(町内会の五十音順、敬称略)

町内会	氏名	住所
青木町	林 三郎	青木町六丁目6番地2
碧海町	鈴木 正仁	碧海町三丁目6番地9
春日町	杉浦 己喜夫	春日町七丁目7番地3
呉竹町	杉浦 茂樹	呉竹町二丁目2番地38
小池町	内藤 博忠	小池町五丁目8番地6
沢渡町	神谷 朝男	沢渡町五丁目2番地18
清水町	深谷 忠道	清水町六丁目2番地41
神明町・豊田町	佐藤 良平	神明町二丁目10番地2
田戸町	金原 泰治郎	田戸町三丁目8番地22
八幡町・新田町	鈴木 和見	八幡町六丁目7番地13
稗田町	神谷 元嗣	稗田町二丁目7番地5
二池町	水野 厚也	二池町四丁目203番地2
本郷町	神谷 糸一	本郷町五丁目3番地64
向山町	荒川 義孝	向山町四丁目1番地102
屋敷町	浅岡 憲隆	屋敷町七丁目7番地1
湯山町	鳥居 俊彦	湯山町八丁目1番地7
芳川町	牧 信儀	芳川町二丁目10番地13
論地町	杉浦 有三	論地町三丁目5番地17

#### 町内会とは？

市には18の町内会があります。町内会では、防犯・防災、環境美化、イベントや広報・回覧物の受け渡しなどをとおした住民交流など、協力して日常生活に密着したさまざまな活動を行っています。

#### 町内会ではどんなことをしているの？

防犯パトロールや広報の配布など、地域がより住みやすくなるように活動しています。また、被災時などいざというときに力を合わせられるよう、日ごろからさまざまな活動をおして絆づくりを行っています。災害発生時は市職員や消防職員がすぐに現地に駆けつけられるとはかぎりません。いざというとき、頼りになるのは身近なご近所さんです。

#### どうすれば入会できるの？

近くにお住まいの理事の方が市役所3階総合政策グループに入会申込書を提出してください。「理事さんが誰かわからない」「入会申込書がほしい」という方は総合政策グループに連絡してください。

問合せ先 市総合政策グループ ☎ 52-1111 (内線 366)

「投票で あなたが決める 高浜の未来」

# 4月26日(日)は 高浜市議会議員一般選挙の 投票日です

投票・開票速報 市公式ホームページ  
<http://www.city.takahama.lg.jp>  
問合せ先 高浜市選挙管理委員会（団行政グループ内）  
☎ 52-1111（内線 328・351）

## 投票できる方

- ・この選挙に投票できる方は、次の条件をすべて満たしている方です。
- ・年齢が満20歳以上（平成7年4月27日以前の出生者）の方
- ・日本国民
- ・平成27年1月18日以前に住民票が作成され（または転入届を提出し）、引き続き高浜市の住民基本台帳に記録されている方
- ・高浜市の選挙人名簿に登録されている方

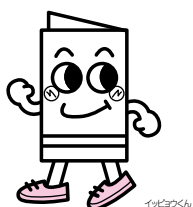

## 選挙公報について

選挙公報は、中日新聞の朝刊に折り込む方法によりお届けします。中日新聞を購読されていない方には、新聞販売店から郵便受けなどに投かんする方法によりお届けします。

なお、お届け日は、4月24日（金）ごろを予定していますが印刷などの状況により、多少前後する場合があります。

選挙公報は、市役所、いきいき広場、各公民館などにも用意してあります。



- ◇投票日時 4月26日(日) 午前7時～午後8時
- ◇投票場所 市内11か所の投票所  
(ページの1覧表をご覧ください。)
- ◆開票日時 4月26日(日) 午後9時～
- ◆開票場所 市役所4階会議室



**投票日に都合の悪い方は  
期日前投票などを  
ご利用ください**

**期日前投票**

仕事や旅行などの用務で投票日に投票することができない方は、期日前投票ができます。

※投票日には選挙権を有することとなるが、投票を行おうとする日には未だ選挙権を有しない方(例えば、投票日には20歳を迎えるが、投票日前では未だ19歳であり選挙権を有しない方など)は、期日前投票をすることができませんが、例外的に不在者投票をすることができます。(不在者投票所は市役所地下教養室です。)

**期間** 4月20日(月)～4月25日(土)  
**時間** 午前8時30分～午後8時  
**場所** 市役所地下教養室  
**持ち物** 投票所入場券が届いている場合は、持参してください。

**不在者投票**

・他市町村で行う不在者投票  
旅行先や滞在先で行う不在者投票

票や指定を受けた病院、老人ホームなどで行う不在者投票の方法は、投票用紙などを高浜市から滞在地に郵送するため、投票手続きに日数がかかります。

早めに滞在地の選挙管理委員会や入所施設に申し出てください。

**郵便などによる不在者投票**

自分の意思で自署できる方で、〈別表1〉に該当する方は、郵便などによる不在者投票ができます。

利用にはあらかじめ「郵便等投票証明書」が必要です。必要な方は、市選挙管理委員会へ申し出てください。

**※代理記載制度**

郵便などによる不在者投票をすることができると選挙人で、みずから投票の記載をすることができない方(別表2)に該当する方は、あらかじめ市の選挙管理委員会の委員長に届け出た者(選挙権を有する者にかぎる。)に投票に関する記載をさせることができます。

詳しくは、選挙管理委員会へ問い合わせてください。

**郵便などによる不在者投票の対象者** (別表1)

障がいの種類	交付手帳	身体障害者手帳	戦傷病者手帳	介護保険	介護状態区分
両下肢・体幹	移動機能	1級または2級	特別項症から第2項症まで	要介護者	要介護5
			—		
心臓・じん臓・呼吸器・ぼうこう・直腸・小腸	免疫の障がい	1級または3級	特別項症から第3項症まで	要介護者	要介護5
			—		
肝臓		1級から3級	特別項症から第3項症まで		

**「郵便等投票証明書」の有効期間**

郵便などによる不在者投票の対象者	有効期間
身体障がいまたは戦傷病にかかる対象者	交付の日から7年
要介護者	交付の日から被保険者証に記載されている要介護認定の有効期間の末日まで

※「郵便等投票証明書」を持っている方は、有効期間を確認してください。

**郵便などによる不在者投票における代理記載制度対象者** (別表2)

障がいの種類	交付手帳	身体障害者手帳	戦傷病者手帳
〈別表1〉の該当者のうち上肢もしくは視覚		1級	特別項症から第2項症まで

# あなたの投票所はこちらです

投票日当日は、投票所入場券に記載されている投票所以外では投票できません。入場券で投票所を確認してください。

駐車場のない投票所もありますので、できるだけ徒歩か自転車などで来場してください。

	<p><b>第6投票区</b> <b>高取公民館</b> 清水町一～八丁目、神明町五～七丁目、豊田町三丁目、本郷町一～六丁目、向山町一～六丁目</p>		
	<p><b>第7投票区</b> <b>高浜市役所</b> 青木町二～五丁目、春日町五・六丁目、沢渡町五丁目、稗田町一・二丁目</p>		<p><b>第1投票区</b> <b>吉浜北部保育園</b> 小池町一～三丁目・六丁目、新田町一～四丁目、八幡町一～六丁目</p>
	<p><b>第8投票区</b> <b>高浜小学校</b> 青木町一丁目・六～九丁目、稗田町四～六丁目</p>		<p><b>第2投票区</b> <b>吉浜公民館</b> 呉竹町四・五丁目、小池町四・五丁目、神明町一～四丁目・八丁目、豊田町一・二丁目、屋敷町四～六丁目、湯山町二・三丁目</p>
	<p><b>第9投票区</b> <b>勤労青少年ホーム</b> 二池町三・四丁目、論地町一～五丁目</p>		<p><b>第3投票区</b> <b>吉浜保育園</b> 呉竹町一～三丁目・六・七丁目、新田町五丁目、屋敷町一～三丁目・七丁目、芳川町一・二丁目</p>
	<p><b>第10投票区</b> <b>高浜南部公民館</b> 碧海町一～五丁目、二池町一・二・五・六丁目</p>		<p><b>第4投票区</b> <b>大山公民館</b> 春日町一～四丁目・七丁目、沢渡町一～三丁目、湯山町一丁目、芳川町三・四丁目</p>
	<p><b>第11投票区</b> <b>高浜南部保育園</b> 田戸町一～七丁目</p>		<p><b>第5投票区</b> <b>女性文化センター</b> 沢渡町四丁目、稗田町三丁目、湯山町四～八丁目</p>

# タカハマ物語2

心のツバサ

「タカハマ物語2 心のツバサ」は映画製作をとおして子ども・若者の成長を応援する企画です。

## 「タカハマ物語2」なう。vol.8

第8回は「タカハマ物語2」スタッフ伊藤彰浩がお届けします！  
今回は、2月15日開催の「タカハマ物語2 心のツバサ」の製作発表会と、3月21日開催の「春の鬼みちまつり×鬼コンVol.4」のようすをお伝えします！



### ○「タカハマ物語2 心のツバサ」製作発表会



当日は、コンセプト・ストーリーの紹介やキャストの発表を行い、約150の方が来場されました！キャストとして壇上に出た子どもたちはもちろん、会場準備や当日の司会、メイキング動画の撮影などの運営も中高生が頑張りました！

### ○春の鬼みちまつり×鬼コンVol.4



昨年の年末から準備してきた「春の鬼みちまつり×鬼コンVol.4」では、バコハスタッフを中心に、中高生スタッフが、ステージの司会進行やブースの運営、メイキング映像の撮影をしました。

「タカハマ物語2 心のツバサ」のクランクインとなる撮影も行い、とても盛り上がりがありました！

## 今後の予定！

これから夏まで、キャストは演技の練習、スタッフは大道具・小道具の作製をし、7～8月をメインに撮影をします！！そして、冬ごろの公開を予定しています。どうぞ期待！



### 「タカハマ物語2」スタッフの声！（高浜中学校②）

高浜中学校のスタッフ4人に意気込みを聞きました。

西澤 新太さん：みんなで楽しく盛り上げていきたいです！

山内まりやさん：初めてのことでとまどうことも多いですが、楽しくやっていたらいいなと思います！

弘中 百さん：みんなでワイワイ楽しくやっていきたい！

大林 滯奈さん：いろんな人と仲よく楽しくやっていきたいと思います。！



タカハマ物語2

公式Facebook



タカハマ物語2 ホームページ

<http://takahamamonogatari.com/>



タカハマ 青春 せいしゅんは おおらない  
ラジオ物語  
毎週月曜日21時～22時  
Pitch FM83.8にて放送(内容は月替)

申込・問合せ先 **きずな実行委員会事務局** 市文化スポーツグループ E-mail:bunka@city.takahama.lg.jp ☎52-1111(内線331)



# 平成29年1月より 高浜市役所が生まれ変わります！

## 高浜市役所本庁舎整備事業の概要



### 1. 事業の位置づけと課題

市は公共施設の老朽化問題に対する課題解決のため、今後40年間を見据え安定して行政サービスが維持できるように、公共施設の総量圧縮、長寿命化などを踏まえた全体方針である「公共施設あり方計画(案)」を公表しています。

そのなかで耐震性能不足と老朽化が喫緊の課題となっている市役所本庁舎整備は、今後の公共施設の老朽化対策の推進力となる事業として位置づけています。

今回、その取組みの第一歩となる、市役所本庁舎の整備事業の概要についてお知らせします。

#### ○現庁舎の課題

##### ①耐震性能

耐震基準を満たしていません。大地震など災害が発生した場合には、防災拠点としての機能が果たせず、業務の継続が困難となります。

##### ②劣化状況

竣工後38年が経過し、施設の老朽化が進んでおり、老朽化に対する大規模な改修工事が必要です。

市役所本庁舎整備事業に関する市民の皆さんの疑問についてお答えします。

詳しくは、市公式ホームページ（行政グループのページ内「本庁舎整備事業Q & A」）をご覧ください。

<http://www.city.takahama.lg.jp/grpbetu/gyosei/index.html>





## 2. 市役所本庁舎整備のポイント

### ①どんな庁舎になるの？

新しい庁舎は、現庁舎(約7,700㎡)よりもコンパクトな庁舎をめざし、地上3階一部地下1階、約4,700㎡の建物規模となります。

また、いきいき広場には、こども未来部および教育委員会を配置します。福祉部、高浜市社会福祉協議会などと連携しやすくなることで、学びと福祉のワンストップサービスを行います。

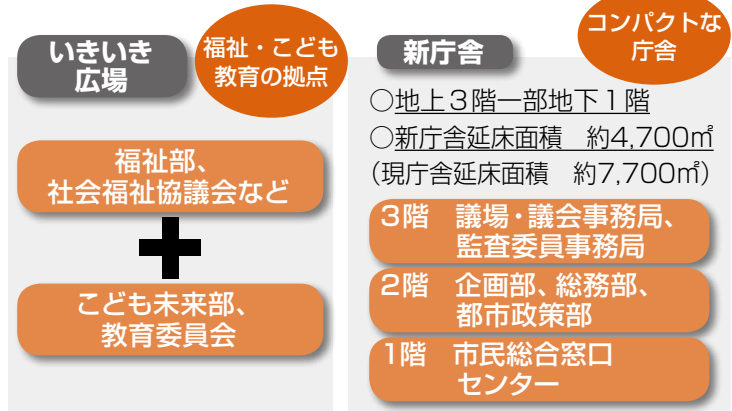

### ②どのくらいのお金がかかるの？

概算の事業費は、建物建設にかかる費用や20年間の庁舎の維持管理・運営費などを含め、総額で約33.2億円を予定しています。

また、建物を民間から賃借する方法を取り入れ、費用を20年間のリース料として平準化して支払っていきます。

**【20年間の毎年の支払額】**  
約1.6億円／年

※システム移設費などの費用を除く。

このことにより、財政負担の軽減や整備にかかる費用を可能なかぎり節減し、その財源を老朽化の進行著しい高浜小学校の建替え整備に充てます。

### ③どこに建設するの？

建設場所は現庁舎の西側です。

現庁舎の隣に建設することにより、仮庁舎の建設費や引越し費用を抑えることができます。

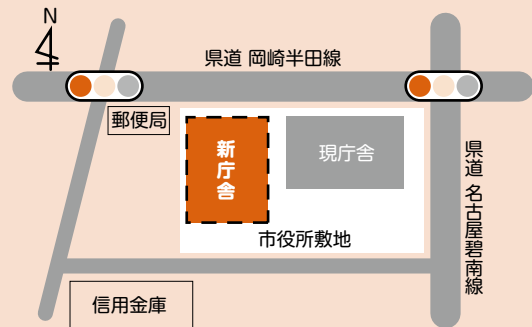

### ④今後のスケジュールは？

平成29年1月から新しい庁舎で業務を開始します(供用開始)。

主な業務内容	平成27年度				平成28年度				平成29年度			
	4月	7月	10月	1月	4月	7月	10月	1月	4月	7月	10月	1月
設計期間 (平成27年4月～10月)	設計											
建設工事期間(1期工事) (平成27年11月～平成28年10月)			1期工事									
引越し (平成28年11月～12月)			庁舎棟建設工事				現庁舎解体、情報カフェ・会議室棟建設工事					
建設工事期間(2期工事) (平成29年1月～8月)								2期工事				
供用開始 (平成29年1月～)								供用開始				

# ごみ出しはルールを守ってください

**可燃ごみ**…指定袋に入れて、午前8時までにごみステーションへ出してください。

※前日の夜から絶対に出さないでください。

**資源ごみ**…午前7時～8時に分別収集拠点へ出してください。

◆第1・3週／びん類、金属類、不燃ごみ、有害ごみ

◆第2・4週／紙類、古繊維類、発泡スチロール類、ペットボトル、プラスチック製容器包装

## 資源ごみ分別収集特別拠点

仕事などでふだん資源ごみを出すのが難しい方は、分別収集特別拠点を利用してください。

ところ 高浜市不燃物埋立場（稗田町二丁目5番地内）

開催日 毎月第1～第4日曜日 午前8時30分～10時30分

### ◎毎月第2・4曜日に分別収集拠点に出すもの

紙類	
分け方	◇新聞紙・折り込みチラシ ◇雑誌・その他の紙 ◇段ボール(ボール紙)・その他の紙箱 ◇紙パック
出し方	◆十文字にひもでしばる。 ◆新聞紙とチラシをいっしょにしぼって出す。 ◆封筒、包装紙、はがきなどは、雑誌といっしょにしぼって出す。 ◆ボール紙、紙製容器包装紙、トイレトペーパーの芯などは、段ボールといっしょにしぼって出す。 ◆紙パックは水洗いして出す。 ◆紙パック(ジュース)の内側が銀色のものは、可燃ごみに出す。
古繊維類	
分け方	◇衣類 ◇ぼろきれ など
出し方	◆十文字にひもでしばる。 ◆油などで汚れたり、水にぬれている布類は可燃ごみとして出す。
プラスチック類	
分け方	◇発泡スチロール製トレイ(フィルム付、コーティング付カップめん容器やトレイ) ◇発泡スチロール ◇ペットボトル ◇プラスチック製容器包装(プラマークが目印)
出し方	◆水ですすいでから出す。 ◆ペットボトルのキャップは取り除いて、プラスチック製容器包装へ入れる。 ◆ペットボトルのラベルは取り除いて、プラスチック製容器包装へ入れる。 ◆シャンプーの容器などは、軽くすすいで出す。 ◆お菓子の袋、カップ、パック、トレイなどはポリ袋に入れて、プラスチック製容器包装へ出す。

### 可燃ごみ・資源ごみの収集曜日

町名	可燃ごみ	資源ごみ
青木町	火・金曜日	月曜日
碧海町	火・金曜日	月曜日
春日町	火・金曜日	月曜日
呉竹町	月・木曜日	金曜日
小池町	月・木曜日	水曜日
沢渡町	月・木曜日	火曜日
清水町	火・金曜日	水曜日
神明町	月・木曜日	火曜日
豊田町	月・木曜日	火曜日
田戸町	火・金曜日	木曜日
八幡町	月・木曜日	水曜日
新田町	月・木曜日	水曜日
稗田町	火・金曜日	木曜日
二池町	火・金曜日	木曜日
本郷町	火・金曜日	水曜日
向山町	火・金曜日	水曜日
屋敷町	月・木曜日	金曜日
湯山町	月・木曜日	火曜日
芳川町	月・木曜日	金曜日
論地町	火・金曜日	水曜日

※ごみステーションおよび分別収集拠点の環境美化に協力をお願いします。

問合せ先 高浜市民生活グループ

☎ 52-1111 (内線 264)



## ◎ごみステーションに出すもの

可燃ごみ(燃えるごみ)	
分け方	◇生ごみ(料理くず、残飯など)、布くず、木くず、紙オムツ、皮革製品、少量の灰
出し方	◆高浜市指定袋に入れてごみステーションに出す。 ◆生ごみは、水分を切ってから出す。 ◆食用油類は、紙・布に吸わせて出す。 ◆汚物はトイレに流す。

## ◎分別収集拠点・ごみステーションから収集しないごみ

粗大ごみ	
分け方	◇家具類/ベット・タンス・机・鏡台・流し台・ふとん・マットレス・ストーブなど ◇電化製品/扇風機など ◇その他/自転車・乳母車(ベビーカー)・樹木(1m以内に切る)・草(芝)の大量のもの など
出し方	◆クリーンセンター衣浦へ直接搬入 ☎41-3479 受付日時(月~金曜日) ※祝日も持込可能(土・日曜日は休み) 午前の部:午前8時30分~11時30分 午後の部:午後1時~4時30分 ◆高浜エコハウスで一部の品目を受付 ☎52-2299 毎週日曜日:午前9時~正午
埋立ごみ	
分け方	◇土砂・陶器くず・ガラスくず・コンクリート破片(焼却灰は受け入れできません。)
出し方	◆市役所市民生活グループで許可を受け、高浜市不燃物埋立場に搬入 ☎52-1111(内線264) 費用:軽自動車・普通自動車(500kgまで) 1車あたり1,000円 普通貨物自動車(1t車まで) 1車あたり2,000円 普通貨物自動車(2t車まで) 1車あたり4,000円 受入時間(月~金曜日):午後1時~5時 ※祝日および年末年始は除く。
臨時多量廃棄物(引越しなどの大量のごみ)	
分け方	◇分別収集や粗大ごみ・埋立ゴミなど参照
出し方	◆クリーンセンター衣浦へ直接搬入 ☎41-3479

## ◎クリーンセンター衣浦で受け入れないごみ

家電リサイクル5品目など	
分け方	◇家電リサイクル5品目(テレビ、エアコン、洗濯機・衣類乾燥機、冷蔵庫(冷凍庫)、液晶テレビ・プラズマテレビ) ◇タイヤ、プロパンボンベ、バッテリー、オートバイ、廃油(エンジンオイル)、農機具、消火器、ペンキ類、スプリング入りマット、建築廃材、劇薬・農薬 など
出し方	◆家電リサイクル5品目は、販売店に引き取ってもらうか、指定引取場所へ直接搬入 ◆クリーンセンターで受け入れできないごみは、販売店か専門業者に処理を依頼すること。

## ◎毎月第1・3曜日に分別収集拠点に出すもの

びん類	
分け方	◇生きびん(ビールびん・一升びん) ◇雑びん(無色・茶色・黒色・青緑色)
出し方	◆水ですすいでから出す。 ◆びんのキャップは取り除き、金属製は不燃ごみ、プラスチック製はプラスチック製容器包装へ出す。 ◆生きびんは、ビールびんと一升びん、雑びんは4つの色に分ける。 ◆色判別で困るびんは、青緑色に入れる。
金属類	
分け方	◇アルミ缶(飲料缶) ◇スチール缶(飲料缶) ◇その他の缶(缶詰、菓子の缶、缶のふたなど)
出し方	◆飲料缶は、中身を残さず、水ですすいでから出す。 ◆缶は、つぶさずに出す。 ◆金属以外のものと合成された製品は、不燃ごみに出す。
不燃ごみ(燃やすことのできないもの)	
分け方	◇陶器、ガラス、金属類(資源ごみ、有害ごみ、粗大ごみ、埋立ごみ以外のごみ) ◇鏡、プラスチック容器類、おもちゃなど ◇金属のみのフライパン、鍋など ◇取っ手が木やプラスチックの包丁、鍋、フライパンなど ◇油やサビなどで汚れている缶などの金属類 ◇電球、グローランプ、CD、フロッピーディスク、カミソリなど ◇割れたびん、蛍光灯など ◇パソコンなど小型家電(テレビなどの家電リサイクル5品目を除く。)
出し方	◆画鋸・カミソリなど、危険なものは袋に入れて不燃ごみとして出す。 ◆不燃ごみ容器より大きいものは粗大ごみとして、クリーンセンター衣浦へ直接搬入
有害ごみ(水銀を含むもの)	
分け方	◇筒型乾電池、蛍光灯、温度計、体温計、その他水銀を含むもの ◇使い捨てライター ◇ビデオテープ、カセットテープ ◇家電品などの電気コード類
出し方	◆乾電池は、有害ごみのブリキのバケツの中に入れる。 ◆ボタン式電池は、販売店へ。
スプレー缶	
分け方	◇スプレー缶(化粧品スプレー、塗装用スプレー、殺虫剤、カセットコンロ用ボンベなど)
出し方	◆使いきってから穴をあける。
プラスチック類	
分け方	◇プラスチック製容器包装(プラマークが目印)
出し方	◆シャンプーの容器などは、軽くすすいで出す。 ◆菓子の袋、カップ、パック、トレイなどはポリ袋に入れて、プラスチック製容器包装へ出す。

# 地域で見守る 子育て!子育て!

～あかちゃんの事故を防ごう!!～

現在、日本では転落、誤飲、窒息など不慮の事故が子どもの死亡原因の上位を占めています。発育過程の中で、「いつごろ」「どんな事故がおこりやすいか」を知り、周りの大人が少し気をつけることで、事故を防ぐことができます。



## 月齢別おこりやすい事故

月齢	おこりやすい事故	事故の主な原因と対策
新生児	周囲の不注意によるもの	○誤って上から物を落とす。 ○上の子が抱き上げてケガをさせたり物を食べさせる。 ○枕ややわらかい布団
1～6か月	転落	ベッドやソファなどから落ちる。 [ベッドから離れるときは柵をつける。]
	やけど	大人があかちゃんを抱いたまま熱い飲み物を飲む。
7～12か月	転落・転倒・はさむ	扉・階段・ベッド・バギー・椅子
	やけど	アイロン・魔法瓶やポットのお湯、炊飯器やスチーム加湿器の蒸気
	溺水	浴槽や洗濯機に落ちる。 [残し湯をしない。]
	誤飲・中毒	タバコ・医薬品・化粧品・洗剤・コインなど
	窒息	菓子などの食品をのどに詰まらせる。
	車中のケガ	座席からの転落 [チャイルドシートを正しく使う。]

お母さんだけでなく、みんなで気をつけてあげましょう!



問合せ先 いきいき広場内保健福祉グループ ☎52-9871

## 5月の 衣浦東部保健所の行事

会場：衣浦東部保健所

種別	日程	実施時間	内容	備考
病態栄養相談	13日(水)	9:00～11:30	糖尿病・脂質異常症・肥満など複数の疾患のある方へ、栄養・食生活相談を行います。	衣浦東部保健所へ電話予約
こころの健康医師相談(精神科医師)	19日(火)	14:00～16:00	精神科医師によるこころの健康相談を行います。	
骨髄バンクドナー登録	12日(火)・19日(火)・26日(火)	9:00～11:00	ドナー登録【登録できる方】18歳～54歳の健康な方	
エイズ抗体検査	12日(火)・19日(火)・26日(火)	9:00～11:00	匿名で検査ができます。	予約不要
	18日(月)	18:00～19:00		

問合せ先 衣浦東部保健所 ☎21-4778



# 4・5月の 児童センター

- 東海児童センター ☎ 52-5126
- 中央児童センター ☎ 52-3014
- 吉浜児童センター ☎ 52-1019
- 翼児童センター ☎ 54-2833

●開館日 月曜日～土曜日(午前9時～正午・午後1時～5時) ●休館日 日曜日・祝日・年末年始

## 乳幼児対象の行事

随時参加可能。いずれも午前10時30分開始

開催場所	月日	内容
東海児童センター	5/28(木)	パクパク人形を作って親子で追いかけてこをしよう。
中央児童センター	5/13(水)	いろいろな運動遊びを親子でふれあいながら楽しもう。
	5/27(水)	
吉浜児童センター	5/ 7(木) ※ 10:00～11:30	〈のびのび育児相談〉 保健師によるミニ健康講話 ※育児相談可
	5/11(月)	〈体操教室〉 ふれあい遊びをしよう。 ※0～1歳児(10:30～) ※2～3歳児(11:00～)
	5/13(水)	〈リトミック〉 音楽に合わせて自由に体を動かして遊ぼう。
	5/22(金)	5月生まれの誕生日会 ※4/28(火)～5/12(火)に申込
翼児童センター	5/28(木)	講師の先生と「わらべうた」で遊ぼう。
中部公園	5/ 7(木)	牛乳パックで風車を作り、まわして遊ぼう。 ※雨天/東海児童センター
	5/14(木)	アンパンマンになって追いかけてこをしよう。 ※雨天/翼児童センター
	5/21(木)	フープを転がして遊ぼう。 ※雨天/翼児童センター

## 児童センター行事

参加希望者は直接または電話で申込(申込受付は午前9時～。定員になりしだい締切)

### ■東海児童センター

行事名	月日	時間	内容	対象	定員	参加費	申込期間
運動あそび	4/ 27(月)	10:30 ～11:30	体操の先生といっしょに体を動かして遊ぼう。	小学生	20人	無料	4/17(金) ～24(金)
ほっとひといき ティータイム	5/ 13(水)	11:00 ～12:00	果実がいっぱい。グレープフルーツゼリーを食べよう。	乳幼児 親子	15組	300円 当日持参	4/27(月) ～5/2(土)

## 2歳児親子体操教室「ノントン」参加者募集

◇対象・定員 平成24年4月2日～平成25年4月1日生まれの2歳児と保護者。25組

◇申込方法 東海児童センターへ直接申込。定員になりしだい締切

開催場所	月日	内容	申込期間
東海児童センター	5月～2月(8月を除く) 月1回、金曜日 10:30～11:30	講師を迎え、親子でふれあい遊びをします。	4/20(月) ～25(土)

## 【予防接種】

**対象者**：接種時点で高浜市に住民登録がある方

**接種場所**：実施医療機関（詳細は各予防接種の案内文で確認してください。）

**持ち物**：母子健康手帳、接種する予診票、健康保険証、子ども医療費受給者証 ※母子健康手帳はかならず持参してください。

**接種期間**：通年

**その他**：実施医療機関に問い合わせをして接種してください。転入された方は、連絡してください。

<予防接種の広域化について> かかりつけ医が高浜市外にある場合など、定期予防接種を県内の医療機関で受けることができます。詳しくは保健福祉グループに問い合わせてください。

定期予防接種種別		対象年齢	備考
B C G	1回	1歳に至るまでの児	※生後5か月に達したときから生後8か月に達するまでの期間を標準的な接種期間とします。
4種混合 (百日せき・ジフテリア・破傷風・不活化ポリオ)	初回3回 追加1回	生後3か月～7歳6か月に至るまでの児 ※追加接種は、初回接種(3回)終了後、1年～1年6か月後に接種	※DPT(ジフテリア・百日せき・破傷風)のワクチンが製造終了となりました。不活化ポリオとDPTを同じ回数で接種している場合は4種混合ワクチンを接種できます。予診票を差し替えますので、保健福祉グループへ問い合わせてください。
M R (麻しん・風しん混合)	1期	1歳～2歳に至るまでの児	※1歳の誕生日を迎えたら、優先的に接種しましょう。
	2期	年長に相当する年齢の方 (平成21年4月2日～平成22年4月1日生まれ)	※接種期間：平成27年4月～平成28年3月 *なるべく早く受けてください。
DT(ジフテリア・破傷風混合)	2期	小学6年生(平成15年4月2日～平成16年4月1日生まれ)	※接種期間：平成27年4月～平成28年3月 *なるべく早く受けてください。
日本脳炎	1期	初回2回 追加1回	※3歳になるお子さんについて、接種の積極的勧奨を行っています。 ※平成9年4月2日～平成10年4月1日生まれの方で第2期が未接種の方へ積極的勧奨を行います。 ※積極的勧奨以外の対象者(平成7年4月2日～平成19年4月1日生まれ)は、希望があれば接種できます。
	2期	1回	
ヒブワクチン (インフルエンザ菌b型)	初回開始月齢に応じ接種回数異なる	生後2か月～5歳に至るまでの児	※開始が生後2か月～生後7か月に至るまでの場合：初回3回(1歳に至るまでに完了)追加1回 ※開始が生後7か月に至った日の翌日～1歳に至るまでの場合：初回2回(1歳に至るまでに完了)追加1回 ※開始が1歳に至った日の翌日～5歳に至るまでの場合：1回
小児用肺炎球菌ワクチン			※開始が生後2か月～生後7か月に至るまでの場合：初回3回(2歳に至るまでに完了)追加1回 ※開始が生後7か月に至った日の翌日～1歳に至るまでの場合：初回2回(2歳に至るまでに完了)追加1回 ※開始が1歳に至った日の翌日～2歳に至るまでの場合：2回 ※開始が2歳に至った日の翌日～5歳に至るまでの場合：1回
子宮頸がん予防ワクチン	3回	中学1年生～高校1年生相当の女子 ※標準的な接種期間：中学1年生(平成14年4月2日～平成15年4月1日生まれ)  厚生労働省より平成25年6月14日付けで「子宮頸がん予防ワクチンの接種を積極的にはお勧めしていません。」と勧告がありました。接種にあたっては、有効性とリスクを理解したうえで受けてください。	※2種類の子宮頸がん予防ワクチンがありますが、1回目に接種したワクチンで接種を進めてください。
水痘ワクチン	2回	1歳～3歳に至るまでの児	※水痘にかかったことがある場合は対象外 ※任意接種で受けた回数は定期接種として受けた回数に含まれます。

※衣浦東部保健所行事は、12ページに掲載



27年 5月の  
**保健  
ガイド**



ゆり  
山本結梨ちゃん(神明町)



あきと  
山崎晃聖くん(湯山町)

各健診の受付時間はか  
ならず守ってくださ  
い。受付時間を過ぎた  
場合は、次回の健診の  
受診となります。

問合せ・相談は  
いきいき広場内保健福祉グループ ☎52-9871  
\*年間スケジュールは高浜市公式ホームページに掲載しています。

**お知らせ**

- ・乳幼児健診、相談などは受付時間の10分前に開場します。
- ・駐車場は三河高浜駅西立体駐車場を利用してください。駐車券をお渡しします。

**【乳幼児・妊婦】 ★印については、個別通知をします。**

会場：いきいき広場（パパママ教室を除く。）

種別	日程	受付時間	対象	持ち物	備考
4か月児健診 離乳食講習	15日(金)	12:00 ~13:30	★平成27年 1月生まれ	・母子健康手帳 ・健診アンケート ・バスタオル	図書館より絵本の紹介と貸出しを します。
1歳6か月児健診 フッ化物歯面塗布	27日(水)		★平成25年 10月生まれ	・母子健康手帳 ・健診アンケート ・歯ブラシ	※歯みがきを済ませてきてくださ い。 ※フッ化物歯面塗布は、希望児の み実施(料金 300円)
2歳児・2歳6か月児 歯科健診 フッ化物歯面塗布	1日(金)		(2歳児) 平成25年4月生まれ (2歳6か月児) 平成24年10月生まれ	・母子健康手帳 ・歯ブラシ	
3歳児健診	13日(水)		★平成24年 4月生まれ	・母子健康手帳 ・健診アンケート ・歯ブラシ	※歯みがきを済ませてきてくださ い。
5歳児健診	20日(水)	対象者に通知		・手鏡、コップ、タ オル(5歳児のみ)	
ちびっこ相談	8日(金)	9:30 ~10:30	0歳~就学前のお子さ んとその家族		※歯科相談を希望の方は歯ブラシ を持参
発達相談	18日(月)	要予約	希望者	・母子健康手帳	希望する方は保健福祉グループへ 問い合わせてください。
言語相談	28日(木)	要予約	希望者		
ママプチさろん	19日(火)	9:45 ~10:00	妊娠した方	・母子健康手帳 ・母子健康手帳副読本	※保健福祉グループへ電話予約
パパママ教室	23日(土)	9:00~ 9:15	パパ・ママになる方	・母子健康手帳 ・筆記用具	会場：よしいけ保育園子育て支援 センター ※保健福祉グループへ電話予約
こんにちは! あかちゃん訪問	随時	随時	生後4か月未満の赤ちゃ んのいるすべての家庭 (里帰り出産者も可)	・母子健康手帳 ・タオル	留守番電話に伝言が残っていた方、 里帰り中で市内に不在の方は連絡 してください。
母子健康手帳交付	11日(月) 25日(月)	初産婦 8:50 ~9:20  経産婦 9:30 ~10:00	妊娠した方とその家族 ※妊娠に気づいたら早 めに医療機関を受診 しましょう。	・医療機関などで妊娠 届出書を受け取った 方は持参 ・外国籍の方は在留 カード(外国人登録 証明書)などを持参	※予約不要 ※初産婦さんは9:30~10:00にプ レママ教室があります。 ※日程の都合の悪い方は保健福祉グ ループへ連絡 ※できるだけ妊娠11週までに届出 をしましょう。

**【成人】**

会場：いきいき広場

種別	日程	実施時間	内容	備考
栄養相談	19日(火)	13:30~ 15:30	糖尿病・高血圧・骨粗しょう症などの予防を 目的とした、管理栄養士による食生活や栄養 に関する相談(1人30分程度)	※保健福祉グループへ電話予約

食事や入浴、日常生活上の支援やリハビリなどのサービスを日帰りで提供してくれるのがデイサービス（デイ）です。デイで認知症の人をケアしている職員さんに伺いました。

### ☆デイで心がけていること

デイは本人も家族も安心して外出できる場所です。その人らしさを生かし、社会とのつながりを作ることを心がけています。デイが楽しい居場所になれば、通うことにも積極的になります。着替えを嫌がった人が着替えるようになったり、日課ができ生活にメリハリができます。

人との関わりを生み、「また行きたい」と思ってもらえるように工夫します。

### ☆さりげないサポート

デイでは本人の得意なことを探し、役割を持ってもらいます。役割を持つことで自信を取り戻す人がたくさんいます。特別なことではなく、できそうなことを選んで「お願いね」「ありがとう」と声かけをして見守ります。本人は若いときのように複雑なことができないのはよくわかっています。だから不安になったり、失敗を隠したり、おっくうがったりするのだと思います。失敗を指摘せず自尊心を傷つけないようにすることが大切です。

多くの認知症の人と接してわかったことは、人と話をしたい、いっしょに何かをしたい、誰かの役に立ちたいと思うことはみんな同じだということです。そこを手伝うと、自然と楽しく過ごしてもらえるようになります。

### ☆デイの役割

運動や人との関わりなどデイでの活動は、認知症の予防や進行を緩やかにすることに役立ちます。認知症の人への細やかな見守りや声かけ、役割を持たせることなどは家庭では難しいこともあると思います。家族が休息を取ることも大切です。

デイでは食事や入浴、排せつも手伝うので、家族といっしょによりケアを考えたり、介護方法や健康管理の情報交換ができます。介護の大変さも分かち合うことができます。

ぜひ、デイサービスを活用してください。

認知症についての相談  
はこちらへ

いきいき広場内福祉まるごと相談グループ ☎ 52-9610

認知症介護相談(認知症の人と家族の会)平日(月～金)午前10時～午後4時 ☎ 0562-31-1911

5月の

## 休日等在宅当番医



☆高浜市医師会 <診療日>日曜および祝日 <診療時間>9:00～12:00、13:30～17:00

3日*	高浜愛レディースクリニック	湯山町	☎54-5161
4日*	辻こどもクリニック	神明町	☎52-9990
5日*	岩井内科クリニック	二池町	☎54-1019
6日*	猪塚皮膚科	沢渡町	☎52-5211
10日	神谷整形外科	沢渡町	☎52-5221
17日	吉浜クリニック	呉竹町	☎52-5110
24日	猪塚皮膚科	沢渡町	☎52-5211
31日	岩井内科クリニック	二池町	☎54-1019

※5月3～6日の診療時間は、9:00～12:00です。

☆高浜市歯科医師会 <診療日>日曜 <診療時間>9:00～12:00

3日	ユヤマデンタルオフィス	湯山町	☎54-0007
10日	杉浦歯科医院	呉竹町	☎52-5000
17日	グリーン歯科	屋敷町	☎53-1515
24日	しずま歯科クリニック	沢渡町	☎91-8838
31日	森歯科医院	青木町	☎52-0888

なお、都合により変更する場合がありますので、確認のうえ受診してください。

診療時間外に、急病などで受診が必要なときは、

救急医療情報センター(☎36-11333・ホームページ <http://www.qq.pref.aichi.jp/>)に問い合わせてください。



# 健康たかはま21



## 休養・こころの健康づくり ～睡眠について～

### 高浜市は、遅寝の習慣のある子どもが多いです！

「夜10時以降に就寝する」子どもは1歳6か月児で41%、3歳児で45.2%と、愛知県平均を大きく上回っています。

つつい、大人に合わせて子どもの就寝時間が遅くなっていませんか。1～3歳ごろまでに必要な睡眠時間は、昼寝も入れて10～12時間、4～6歳ごろは10～13時間です。寝床に入る時間は、夜8～9時を目安にしましょう。

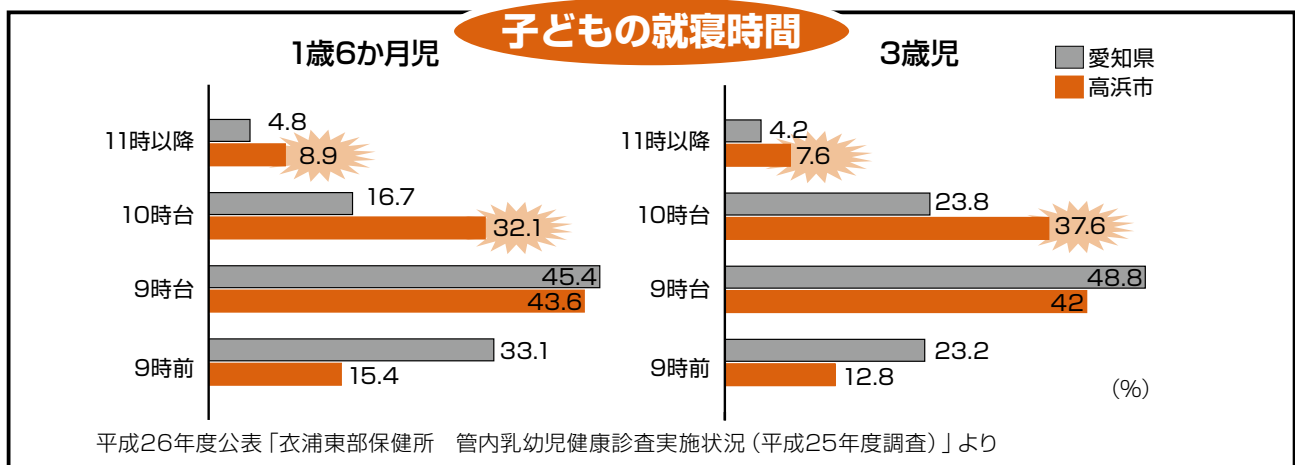

### 『寝る子は育つ』は本当です！

子どもの成長や体の修復に関係する成長ホルモンは、深いノンレム睡眠で熟睡するときにもっと多く分泌されるため、子どもは寝ないと大きくなりません。

また、規則正しく寝て起きることで1日の生活リズムを整える役割があります。

#### 睡眠不足になると…

- ・朝の機嫌が悪くなり朝食を食べない、成長や発達の遅れを引きおこす。
- ・注意や集中力の低下、眠気を引きおこし、疲れやすくなる。ふだんからイライラし、落ち着きがなくなる。学力の低下を招く。
- ・血圧が上がる。肥満になりやすくなり、糖尿病など生活習慣病に陥る危険度が増す。

### 整えよう、睡眠習慣

- ・寝る準備と環境を整える。(パジャマに着替え、歯磨きをする。部屋を薄暗くして絵本の読み聞かせや添い寝、子守唄など)
- ・早寝早起きのリズムをつける。
- ・日中は太陽の光にあたり、活発な運動(遊び)をする。

問合せ先 いきいき広場内保健福祉グループ ☎ 52-9871

## 市民意識調査に協力してください

市では、めざすまちの姿のキャッチフレーズとして「思いやり 支え合い 手と手をつなぐ 大家族たかはま」を掲げ、第6次高浜市総合計画に基づいた市政運営を進めています。

総合計画に掲げた取組みの成果などを測り、今後の事業改善などの資料とするため、満18歳以上の方(無作為に抽出した2,500人)を対象に、市民意識調査を実施します。

調査票が届きましたら、協力をよろしくお願いします。

問合せ先 市総合政策グループ ☎ 52-1111 (内線 365)



# 第6期 介護保険事業計画・ 高齢者保健福祉計画



平成27年3月、高浜市介護保険審議会の審議を経て、平成27年度～29年度の介護保険事業や高齢者施策の方針を定めた「第6期高浜市介護保険事業計画・高齢者保健福祉計画」（以下、第6期計画という。）を策定しましたので、その概要をお知らせします。

## 高齢者を取り巻く状況

本市の平成26年9月末現在の高齢者人口(65歳以上)は8,570人、高齢化率は18.5%、要介護(要支援)認定者数については1,480人となっています。

3年後の平成29年度には、高齢者人口は8,959人(+389)高齢化率は19.1% (+0.6)、要介護(要支援)認定者数は1,592人(+112)と推計しています。

## 基本理念・基本目標

高齢者ができるかぎり住み慣れた地域において健康で生きがいをもって暮らすことができ、たとえ医療や介護が必要な状態になっても、専門的な支援と市民同士の支え合いにより、安心して住み続けられるまちづくりをめざし、『住み慣れた地域でみんながいきいき暮らせるまち』を基本理念に掲げました。

また、基本目標については、介護予防の部分に着目し『要支援にならない・させない・戻らない』としました。

**基本理念** 住み慣れた地域でみんながいきいき暮らせるまち

**基本目標** 要支援にならない・させない・戻らない

**基本方針1**

地域共生の  
基盤づくり

**基本方針2**

安心して  
暮らすための  
介護サービスの  
基盤づくり

**基本方針3**

参加と支え合い  
による介護予防と  
生活支援の  
仕組みづくり

**基本方針4**

いきいきと  
暮らせる  
環境づくり

### <施策展開の基本的な視点>

- ① 高齢者の孤立化防止
- ② 居場所・出番のある地域づくり
- ③ 住民が主体となった生活支援サービス
- ④ 団塊世代と男性の地域活動参加
- ⑤ 認知症予防の推進
- ⑥ 医療との連携

## 施策の展開

区分	第5期	第6期	平成37年度(推計)
介護保険料 (基準額：月額)	5,260円	5,480円 (対前期+220円)	8,336円

## 基本方針1

### 地域共生の基盤づくり

～たかはま版地域包括ケアシステム構築

に向けた取組みの推進～

多様な視点や方法で介護予防の施策を展開することに加え、介護予防・医療・介護・福祉など多職種の連携を強化するとともに、迅速で柔軟な相談支援を行うことにより、高齢者も、障がいのある人も、子育て中の人も、病気や失業などで生活に困っている人も、だれもが住み慣れた地域に暮らし続けられるよう「たかはま版地域包括ケアシステム」を構築します。

## 基本方針2

### 安心して暮らすための介護サービスの基盤づくり

～安心を担保する

介護保険事業の推進～

要介護の状態になっても、だれもがみずからの意思でサービスを選択できるよう、居宅サービス、施設・居住系サービスを問わず必要とされる介護保険サービスを十分に確保するとともに、サービスの質の確保と向上に努めます。

## 基本方針3

### 参加と支え合いによる介護予防と生活支援の仕組みづくり

～地域資源を活用した

介護予防と生活支援の推進～

高齢者の生活機能の向上を積極的に図り、介護が必要な状態にならないよう、積極的な参加と支え合いによる身近な場所における地域ぐるみの介護予防を推進していきます。

## 基本方針4

### いきいきと暮らせる環境づくり

～生涯現役のまちづくりと

就労支援の推進～

これまで進めてきた生涯現役のまちづくりの視点で、高齢者が活動できる環境をつくり、高齢者の生きがいづくりと健康維持を支援していきます。

### 施策展開の基本的な6つの視点と具体的な主な施策

#### ①高齢者の孤立化防止

- ・独居高齢者などに対する見守りネットワークの充実
- ・避難行動要支援者支援事業の普及

#### ②居場所・出番のある地域づくり

- ・生涯現役のまちづくり事業の推進・発展
- ・高齢者の就労・雇用支援

#### ③住民が主体となった生活支援サービス

- ・介護予防・日常生活支援総合事業の展開
- ・生活支援コーディネーターおよび協議体の設置

#### ④団塊世代と男性の地域活動参加

- ・生涯現役のまちづくり事業の推進・発展
- ・いきいき健康マイレージ事業の推進・発展

#### ⑤認知症予防の推進

- ・認知症予防の推進 — 独立行政法人国立長寿医療研究センターとの共同研究—
- ・認知症支援対策の推進

#### ⑥医療との連携

- ・在宅医療と福祉・介護連携の推進
- ・地域ケア会議の強化



#### 介護保険料

第6期計画では、第6期(平成27年度～29年度)の保険料に加え、団塊の世代の方が75歳になる平成37年度の保険料についても推計しました。

※第6期計画は、いきいき広場および市のホームページでご覧ください。



問合せ先 いきいき広場内介護保険・障がいグループ ☎ 52-9871



# 「障がい者福祉計画」 「障がい福祉計画」

平成27年3月、「高浜市人にやさしい街づくり及び障害者施策審議会」の審議を経て、「障がい者福祉計画」「障がい福祉計画」が完成しましたので、その概要をお知らせします。

計画策定にあたっては、「障がい者福祉計画」は、6年間(平成27年度～32年度)の障がい者支援のための施策の基本的方向性を示しています。また「障がい者福祉計画」は、3年間(平成27年度～29年度)の必要なサービスの見込みとその確保方策を定めています。

障がい者の方やその家族の方へ実施したアンケート調査結果や、各種団体などからの意見聴取、障がい者自立支援協議会をはじめとした各会議からの意見に基づき作成しています。計画の進行管理については、「高浜市人にやさしい街づくり及び障害者施策審議会」を中心に行っていきます。

また、「介護」「高齢者」「障がい者」「疾患」「失業」「子育て」など制度の枠を越え、だれもが住み慣れた地域で暮らし続けられるよう「たかはま版地域包括システム」を構築します。

※これらの計画は、いきいき広場および市のホームページをご覧ください。

## 【たかはま版地域包括ケアシステムのイメージ】

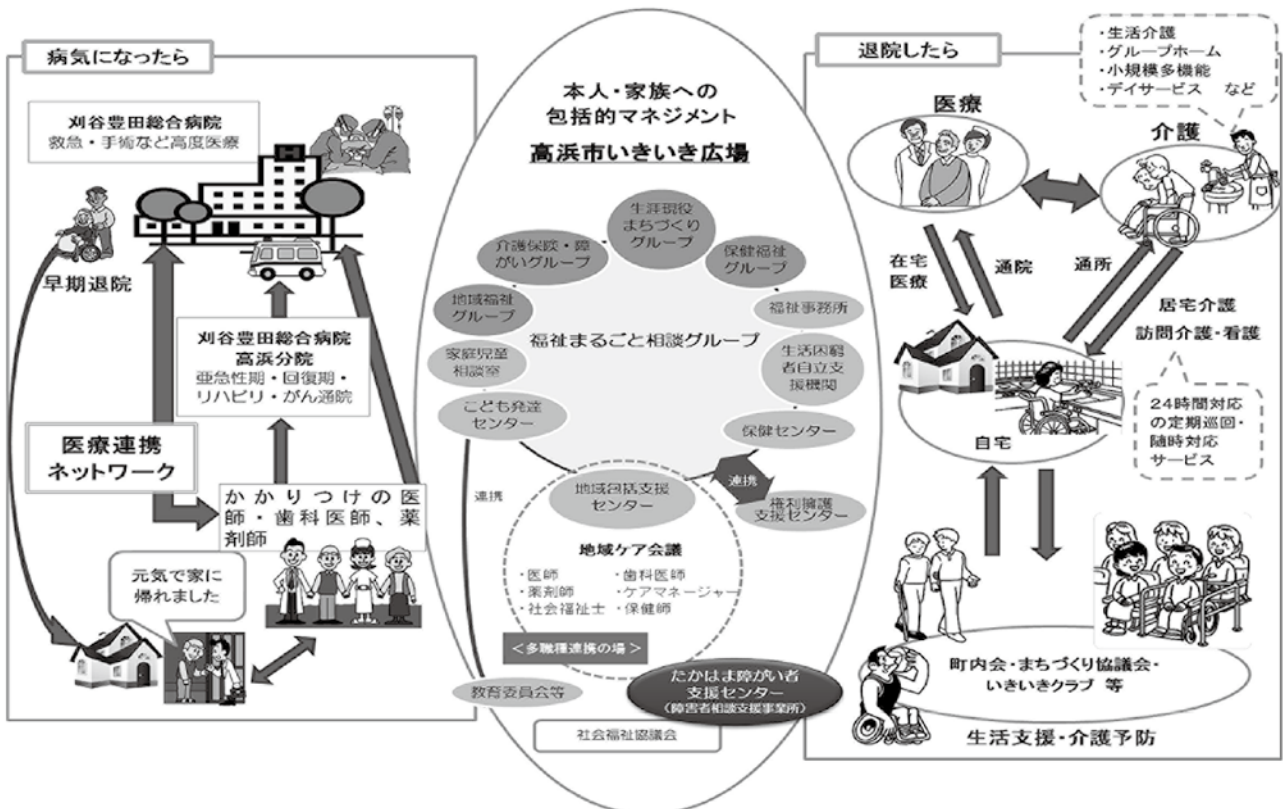

## ◆施策の体系

<b>基本理念</b> 障がいのある人もない人も、その人らしく安心して生活できる地域共生のまちづくり	<b>基本方針 1</b> <b>住み慣れた地域での暮らしの確保</b>	1-1 災害時の安全の確保 1-2 民間活力の導入による施設などの整備 1-3 住民と交流できる新たな居場所・活動機会の創設 1-4 「障がい」および「障がいのある人」に対する地域住民の理解の促進
	<b>基本方針 2</b> <b>本人の生活を支援する体制の充実</b>	2-1 たかはま版地域包括ケアシステムの構築 2-2 継続・持続可能なサービス提供 2-3 ライフステージに応じた支援の充実 2-4 就労・定着支援 2-5 権利擁護の推進
	<b>基本方針 3</b> <b>本人を支える人たちへの支援体制の構築</b>	3-1 教育機関との連携 3-2 老障世帯などへの包括的家族支援の推進 3-3 サービス事業所などのスキルアップ 3-4 保護者・家族支援 3-5 新しい当事者団体などの育成・支援

問合せ先 いきいき広場内介護保険・障がいグループ ☎ 52-9871

# 子ども・子育て支援事業計画 **4月からスタート**

本計画は、平成25年12月に就学前児童を持つ保護者を対象に実施した、就労状況・意向や保育サービスの利用希望などについてのアンケート調査の結果を分析し算出した各種保育・教育事業のニーズを「量の見込み」として定め、各事業の提供体制の確保を図ることを主目的としています。

### 【事業計画の内容】

- ① 教育・保育提供区域の設定
- ② 量の見込みの設定
- ③ 幼児期の学校教育・保育の見込みと提供体制
- ④ 地域子ども・子育て支援事業の見込みと提供体制
- ⑤ 幼児期の学校教育・保育の一体的提供及び推進について
- ⑥ 妊娠期から切れ目のない支援体制の確立
- ⑦ 産休・育休後における教育・保育施設等の円滑な利用の確保
- ⑧ 子どもに関する専門的な知識・技術を要する支援
- ⑨ 職業生活と家庭生活との両立を図るための雇用環境整備

※計画の進行管理については、「高浜市子ども・子育て会議」を中心に行っていきます。

※これらの計画は、市のホームページでご覧ください。



問合せ先 困こども育成グループ ☎ 52-1111 (内線 316)

# 高浜市国民健康保険 データヘルス計画を 策定しました

## データヘルス計画とは

皆さんが病院などにかかったときの診療内容を記録した「診療報酬明細書(レセプト)」や、健康診査の結果などのデータを分析し、現状に見合った保健事業を、効果的・効率的に実施するための事業計画です。

## データヘルス計画の目的

「医療費に大きく影響を与えている課題は何か」を明確にしたいうえで、効果的・効率的な保健事業を実施し、健康の保持増進や、病気の予防・重症化の予防により、毎年右肩上がりに増える傾向にある医療費の抑制を図ることを目的としています。

## データヘルス計画の期間

第1期として、平成27年度から平成29年度の3年間とします。

## データヘルス計画のPDCAサイクル



※詳しくは、市民窓口グループで配布する冊子か、市公式ホームページをご覧ください。  
<http://www.city.takahama.lg.jp/grpbetu/shimin/kokuho/datahealth.html>

問合せ先 市民窓口グループ(国民健康保険担当) ☎52-1111(内線261・262)

## 鬼みち案内人による「第5回高浜を楽しむ三二講座」

「鬼みち案内人」といっしょに鬼みちを歩きながら高浜の魅力を発見し学びませんか。  
今回のコースは、高浜港駅から観音寺までの道のりです。

と き 4月18日(土)午前9時30分～11時30分

集合場所 高浜港駅

問合せ先 高浜市観光協会事務局 ☎52-2288







# 地域の「どうしよう?」を解決し「やりたい」を応援する 市民予算枠事業 (地域内分権推進型、協働推進型、市民提案型)

市民予算枠事業は、市民の皆さんからの税を、地域でより有効に役立てることができるよう、個人市民税の5%分の予算の使いみちを市民の皆さんと協議・検討して、小学校区単位、あるいは市内全域の「どうしよう?」の解決や「みんなでこうしたい!」という想いをかなえるための制度です。

新たな提案について随時相談に応じていますので、気軽に総合政策グループまで問い合わせてください。



## 地域内分権推進型

### ◆内容

市民に身近な公共性のある事がらで、地域住民の連携で行った方がより地域の発展につながると考えられるものに対し、まちづくり協議会および町内会などまちづくり協議会の構成団体を取り組むために使う予算です。小学校区での合意が必要となります。

### ◆交付対象団体・実施団体

まちづくり協議会、まちづくり協議会の構成団体

### ◆審査方法 書類審査

※平成27年度実施事業の提案締切は6月末日まで



▲ライフライン遮断避難所体験訓練  
(翼まちづくり協議会)

## 協働推進型

### ◆内容

「まちづくりパートナー」に登録した市民公益活動団体が、市民全体の利益になり、市との間で目的または目標が一致する事がらについて、協働で取り組むための予算です。

(まちづくりパートナーへの登録は随時受け付けています。)

### ◆交付対象団体・実施団体

まちづくりパートナーに登録された市民公益活動団体

### ◆審査方法 書類審査・公開審査(プレゼンテーション)

※平成27年度実施事業の提案締切は6月末日まで



▲子ども防災リーダー養成事業  
(高浜の防災を考える市民の会)

## 市民提案型

### ◆内容

市内全体の利益、または課題の解決となる、市の施策に反映する提案をいただきます。市民・市民公益活動団体が提案し、審査を経たうえで、市が実施します。

### ◆提案者

市民、市民公益活動団体

### ◆審査方法 書類審査・公開審査(プレゼンテーション)

※平成27年度実施事業の提案締切は6月末日まで



問合せ先 団総合政策グループ ☎ 52-1111 (内線339)

# 情報ファイル

## Information file

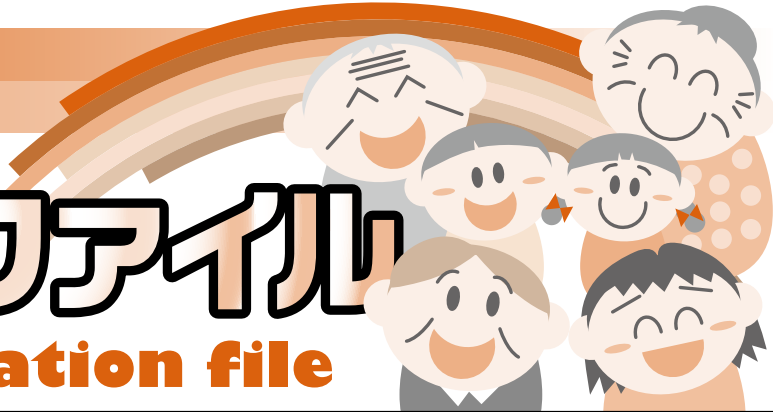

### 税

#### 市税徴収員を募集

市税などの滞納者宅への訪問や電話をかけて納税を促す仕事です。

募集人数 1人

応募資格 本人・同居者ともに滞納がなく、普通自動車免許を持っている心身ともに健康な方で年齢、性別は問いません。

身分 地方公務員法(第3条第3項第3号)に定める非常勤特別職

※職務を誠実かつ公正、適正に遂行できる方を募集します。

※職務上知り得た秘密を他に漏らすことは禁じられています。

勤務期間 平成27年6月～平成28年3月31日

勤務時間

・週5日(土・日曜日、国民の祝日、年末年始は休み)

・1日6時間勤務

(午前10時～午後5時)

報酬 月額12万7,000円

※年次休暇以外の休暇については、時給相当分を減額します。

申込方法 4月27日(月)午後5時15分までに高浜市税徴収員志

願書(窓口にて配付、要写真添付・押印)を提出。(土・日曜日は除く。)

申込・問合せ先

困務グループ

☎52-11111 (内線241・243)

### 手当

受給者の方へ  
児童扶養手当を  
振り込みました

児童扶養手当を4月10日(金)指定された口座へ振り込みました。

手当受給資格者で、まだ申請していない方は問い合わせてください。

受給資格者 父または母がいな

いか、父または母が障がい(身障手帳1級か2級の一部)状態にある家庭で、18歳到達年度末までの児童または20歳未満で障がいの状態にある児童を養育している方

※所得制限があります。

問合せ先

いきいき広場内介護保険・障がいグループ

☎52-9871

### 国民健康保険税 第1期の納期限は

# 4月30日(木)です

～かならず納期限内に納めましょう～

#### 納税には口座振替が便利です

納め忘れがなく、納期ごとに金融機関やコンビニなどへ出かけて支払う必要がありません。

口座振替の方は、残高の確認をお願いします。

第1・2期は、仮算定による税額です。暫定的に、平成26年度の国保税の年税額の8分の1に相当する額を納めていただきます。(年度の途中から加入した場合は、1年間に換算した額)

#### 口座振替申込

申込先 金融機関もしくは困市民窓口グループ

持ち物 通帳、通帳に使用している印鑑

※口座振替開始は、申込から2か月後になります。

問合せ先 困市民窓口グループ

☎52-1111 (内線261・262)

善意を  
ありがとう  
ございました  
(敬称略)

市へ  
吉川了悟、山川恵美子、  
鈴木勝之、嶋田好孝、  
西村眞孝

## 過払・債務整理

借金から解放!! 無料相談会 刈谷駅徒歩3分

いくら戻るのが調査のみでもOK!

- 一度でもキャッシングローン経験ある方!
- 5年以上前取引は違法金利の可能性あり!!
- 時効は10年! 大至急お電話下さい!!

総計1000人超の解決実績! 詳細は「あい司法」検索

司法書士 今井裕司 ※司法書士法3条に定める代理権は訴訟額140万円以内、受任後は費用発生。

刈谷市相生町2-29-2k-frontビル3階

あい司法&相続 0120-130-914

# し尿

## 5月のし尿収集

5月のし尿収集作業日程は、表のとおりです。

### し尿収集作業日程表

月日	曜日	区域	月日	曜日	区域
5月1日	金	青木町	16日	土	
2日	土		17日	日	
3日	日祝		18日	月	田戸町
4日	月祝	青木町	19日	火	本郷町
5日	火祝		20日	水	呉竹町
6日	水休	春日町	21日	木	呉竹町、屋敷町
7日	木	湯山町、神明町、沢渡町	22日	金	屋敷町
8日	金		23日	土	
9日	土		24日	日	
10日	日		25日	月	向山町
11日	月	稗田町	26日	火	
12日	火		27日	水	向山町、小池町
13日	水	二池町	28日	木	小池町、新田町、八幡町
14日	木	二池町	29日	金	論地町、清水町
15日	金	芳川町、碧海町	30日	土	
			31日	日	

作業は、天候などの理由で2〜3日前後することがあります。  
**申込先(収集業者)**  
 高浜衛生(株)  
 ☎53-0516

問合せ先

困市民生活グループ

☎52-1111 (内線263)

# その他

## レガッタ体験教室を開催します

ボート(漕艇)に興味のある方は、ぜひ受講をしてください。半日の講習で漕艇センターが利用できるようになります。  
 とき 5月17日(日) 午前9時30分〜正午  
 ところ 高浜市漕艇センター(碧海町一丁目・高浜川河口・臨海鉄道脇)  
 参加費 無料

### 内容

- ・講義：基本漕法、安全対策、漕艇センターの利用について
- ・実技：乗艇練習の基礎

※天候により日程を変更する場合があります。

持ち物 運動のできる服装、水筒、軍手など

申込方法 5月13日(水)までに文化スポーツグループへ電話で申し込んでください。

※20歳未満の方は、保護者の承諾書が必要です。

申込・問合せ先

困文化スポーツグループ

☎52-1111 (内線331)

## さわたり夢広場

### 開園10周年記念イベント「ふれあい移動動物園」

「ふれあい移動動物園」では、約17種類の動物とふれあうことができます。

十数店舗の屋台が集まり、乗馬体験も予定しています。家族で楽しく休日をご過ごしませんか。  
 とき 5月10日(日)  
 午前10時〜午後3時(雨天決行)  
 ところ さわたり夢広場(沢渡町三丁目6-16)  
 ※駐車場なし  
 費用 無料

問合せ先

さわたりスミレ会(井野)

☎080-6947-3066



## ジャンボピーナッツの種まきを行います

高浜の特産野菜をめざすジャンボピーナッツの種まきを子どもたちの応援隊『ジャンボピーナッツキャラクター誕生委員会』が行います。

このジャンボピーナッツは収穫時の秋ごろに普通の落花生の1.5倍ぐらいの大きさに成長します。塩茹でにするととてもおいしいです。皆さん、そんなジャンボピーナッツをいっしょに育ててみませんか。

とき 4月29日(水・祝) 午前9時〜11時 場所 勤労青少年ホーム

持ち物など 汚れてもいい服装、タオル、帽子、飲料

問合せ先 困地域産業グループ ☎52-1111 (内線271)





# 催し 募集

<b>日</b> 日時	<b>催</b> 主催
<b>場</b> 場所	<b>講</b> 講師
<b>内</b> 内容	<b>他</b> その他
<b>募</b> 募集対象・人数	<b>申</b> 申込先・申込方法
<b>持</b> 持ち物	<b>問</b> 問合せ先
<b>費</b> 費用	

## 「エクササイズ教室」参加者募集

音楽にあわせてストレッチ体操や筋力アップ体操などを行います。

最近「足腰が弱くなった」「体力が落ちてきた」と感じている方、みんなで楽しく身体を動かしましょう。

**日** 4月～9月 原則第2・4木曜日  
午後1時30分～2時30分  
(全12回)

**場** 吉浜公民館

**募** 20人

**持** タオル、飲料、運動しやすい服装、運動靴

**費** 2,000円

**申** 5月15日(金)までに電話で申込。途中からの参加可

**申問**

いきいき広場内保健福祉グループ  
☎52-9871



## 人形小路花まつり

5月8日(金)～10日(日)に柳池院と宝満寺で開催される「花の塔」にあわせて開催します。「おためし」は柳池院で、甘茶接待は両寺で開催されます。

期間中は、人形小路が初夏の花々に彩られます。

**日** 5月9日(土)・10日(日)

午前10時～午後4時

**場** 人形小路一帯

**催** 人形小路の会

**共催** 吉浜まちづくり協議会・吉浜細工人形保存会

**後援** 高浜市・高浜市商工会・高浜市観光協会

**協力** 吉浜地区町内会・高浜市消防団第3分団・吉浜小学校

※優秀作は後日表彰

**募集期限** 5月18日(月)

**応募用紙配布場所** 人形小路一番館

### ◆花まつり落語会

**日** 5月10日(日)午前11時～午後2時～

**場** 人形小路仲平座

**費** 300円

※前売券は吉浜ふれあいプラザ内「サロンぽっぽぽ」、「人形小路仲平座」にて販売

### ◆花まつりを写す会

会場内を自由に撮影

※優秀作品は後日表彰

**日** 5月9日(土)・10日(日)

**場** 人形小路一番館

※応募要項配布場所(当日配布)

人形小路一番館

吉浜ふれあいプラザ

## ■■■ イベント内容 ■■■

### ◆白象と金管バンドのパレード

吉浜小学校金管バンドクラブの先導により、地元の子どもたちが白象の張りぼてを引いて人形小路を練り歩きます。

**日** 5月9日(土)

午前10時15分ごろ(開会式終了後)～11時ごろ

※雨天の場合は10日(日)

**場** J A あいち中央吉浜支店前→吉浜商店街→柳池院→宝満寺



### ◆スタンプラリー

**日** 5月9日(土)正午～

5月10日(日)午前10時～

**場** 人形小路一番館

**内** すべてのスタンプを集めた方(各日先着200人)に、人形小路商品券を進呈

### ◆人形小路俳句会

花まつりにちなんだ俳句を募集



### ◆J A あいち中央産直市

新鮮野菜や米などの農産物特産品を販売

**場** J A あいち中央吉浜支店駐車場

### ◆人形小路じまん市

高浜市自慢の飲食品を販売

**場** 人形小路仲平座北広場

(魚松駐車場)

### ◆高浜旨い物市・大須古布市

**場** 人形小路おいでん横丁

### ◆人形小路手づくり市

**場** 吉浜ふれあいプラザ向かい

### ◆まち協花の市

手づくり品や花木などを販売

**場** イベント広場

(吉浜ふれあいプラザ北)

\* \* \* \* \*

**問** 人形小路の会事務局

☎52-2808

# PREFEITURA DE TAKAHAMA INFORMA

高浜市役所のお知らせ

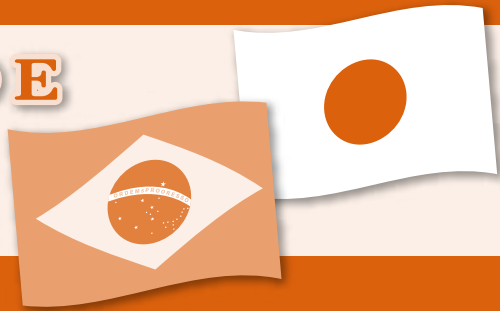

## Realização do plantio do amendoim gigante

ジャンボピーナツの種まきを行います

A equipe de apoio de crianças 『Comissão da criação do personagem do amendoim gigante』, fará o plantio do amendoim gigante, com o objetivo de torná-lo um vegetal típico da cidade de Takahama.

Até a colheita em outono, esse amendoim gigante crescerá 1.5 vezes mais do que o amendoim comum. Fervendo com sal fica muito gostoso. Vocês não gostariam de cultivar esse amendoim gigante?

**Data do plantio:** 29 de abril (quarta-feira · feriado)  
Horário das 9:00~11:00h

**Local:** Casa de trabalho da juventude  
(Kinrou Seishounen Home)

**O que levar:** Roupas que podem sujar, toalhas, chapéu, bebida.



**Contato:** Prefeitura de Takahama - Setor Chiiki Sangyou Grupo ☎ 52-1111 (Ramal 271)

## CLÍNICAS DE PLANTÃO NO MÊS DE MAIO

5月の休日等在宅当番医

☆ Associação Médica de Takahama < Consultas > Domingos e feriados < Horário de atendimento > 9:00 ~ 12:00h, 13:30 ~ 17:00h  
※ Atenção! Nos dias 3 à 6 de maio o horário das consultas serão das 9:00 ~ 12:00h

Dia 3 <sup>※</sup>	Clínica Takahama Ai (Ginecologia)	Yuyama-cho	☎ 5 4 - 5 1 6 1
Dia 4 <sup>※</sup>	Clínica Tsuji (Pediatria)	Shinmei-cho	☎ 5 2 - 9 9 9 0
Dia 5 <sup>※</sup>	Clínica Iwai (Clínica Geral)	Futatsuike-cho	☎ 5 4 - 1 0 1 9
Dia 6 <sup>※</sup>	Clínica Izuka (Dermatologia)	Sawatari-cho	☎ 5 2 - 5 2 1 1
Dia 10	Clínica Kamiya (Ortopedia)	Sawatari-cho	☎ 5 2 - 5 2 2 1
Dia 17	Clínica Yoshihama	Kuretake-cho	☎ 5 2 - 5 1 1 0
Dia 24	Clínica Izuka (Dermatologia)	Sawatari-cho	☎ 5 2 - 5 2 1 1
Dia 31	Clínica Iwai (Clínica Geral)	Futatsuike-cho	☎ 5 4 - 1 0 1 9

☆ Associação Odontológica de Takahama < Consultas > Domingo < Horário > 9:00 ~ 12:00h

Dia 3	Clínica Odontológica Yuyama Dental Office	Yuyama-cho	☎ 5 4 - 0 0 0 7
Dia 10	Clínica Odontológica Suguiura	Kuretake-cho	☎ 5 2 - 5 0 0 0
Dia 17	Clínica Odontológica Gurin	Yashiki-cho	☎ 5 3 - 1 5 1 5
Dia 24	Clínica Odontológica Shizuma	Sawatari-cho	☎ 9 1 - 8 8 3 8
Dia 31	Clínica Odontológica Mori	Aoki-cho	☎ 5 2 - 0 8 8 8

Confirme o plantão antes da consulta planejada, pois poderá haver alterações.

Em caso de emergência fora do horário de atendimento, consulte o Centro de Informações de Emergência Médica  
☎36-1133 <http://www.qq.pref.aichi.jp/>



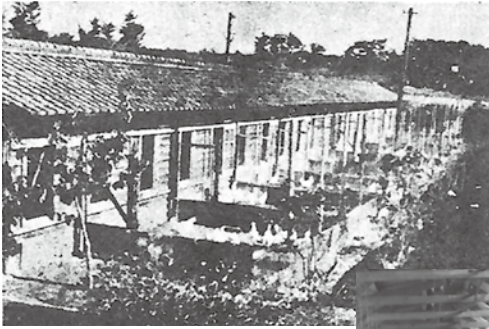

#### ◀大正時代の鶏舎

人工孵化技術の導入で数が増え、鶏舎を新築して大量に飼育する形式に進化した。

#### ▼昭和30～40年代の鶏舎

昭和34年の『高浜町勢要覧』には「養鶏農家750戸」と記載がある。

※「高浜市誌資料[六]」より



#### ▲加藤弥七氏胸像

養鶏組合解散後、吉浜小学校校庭に移設された。「背の高い人でした。」と孫の節子さん。

### 吉浜地区の養鶏・人工<sup>ふか</sup>孵化技術の祖

### 加藤<sup>やしち</sup>弥七さん<1881(明治14)～1969(昭和44)年>

## “撮っておき” の たかはま

### 【第32回】

「ひと」「もの」「文化」などなど、有形・無形を問わず、高浜市の日常の暮らしの中にあるとっておきの「お宝」を紹介します。

たかはまの味といえば「とりめし」。そもそもこの郷土料理が生まれたのも、かつて、吉浜地区で養鶏が盛んだったことから。

鶏の人工孵化の技術を広め、高浜市を西三河屈指の養鶏のまちに導いたのが、現・芳川町の加藤弥七という人物である。大正時代初期から卵を人工的に孵化させる技術によって飼育数を増やし、品種改良にも挑戦して多産種を育てることに成功した。この革新的な技術を地域に広めたことが、戦前には養鶏大国とよばれるまでの成長につながった。地の利・時の運も利用して高浜市にひとつの産業を興した功績は大きい。

孫の加藤節子さん(芳川町)によると「祖父は非常に研究熱心で、仕事の傍ら安城の農業学校に指導を受けに行っていたそうです。九州などから祖父のもとに孵化技術を学びに来る方も多く、地元に戻って養鶏で成功されたと聞いています。仕事には厳しいひとでしたが、村芝居が好きで、当時神明社本殿北側にあった芝居小屋で、三味線を披露し、若い衆の演技指導もするような趣味人の一面もありました。」

また、生前の「(前文略)養鶏は鶏を飼うこと、養うこと、愛することである。」(『高浜市誌資料[六]』より抜粋)という言葉が、地域全体の発展を願い骨折りを惜しまなかった弥七さんの人柄をしるばせる。そして、今も吉浜小学校の校庭に残る胸像には、進取の気概に富むといわれる明治男の凛とした面差しが表されている。

# LELA A PÁGINA EM PORTUGUÊS!

ポルトガル語のページを読んでください!

# 広報 たかはま

編集・発行／高浜市役所総合政策グループ

〒444-1398 愛知県高浜市青木町四丁目1番地2

TEL (0566) 52-1111 FAX (0566) 52-1110

<http://www.city.takahama.lg.jp/>

電子メール info@city.takahama.lg.jp

早期配布にご協力ください。

 **VEGETABLE OIL INK** 広報たかはまは植物油インキを使用しています。